

平成27年度決算に係る  
定期監査調書

平成28年7月

東部農林事務所

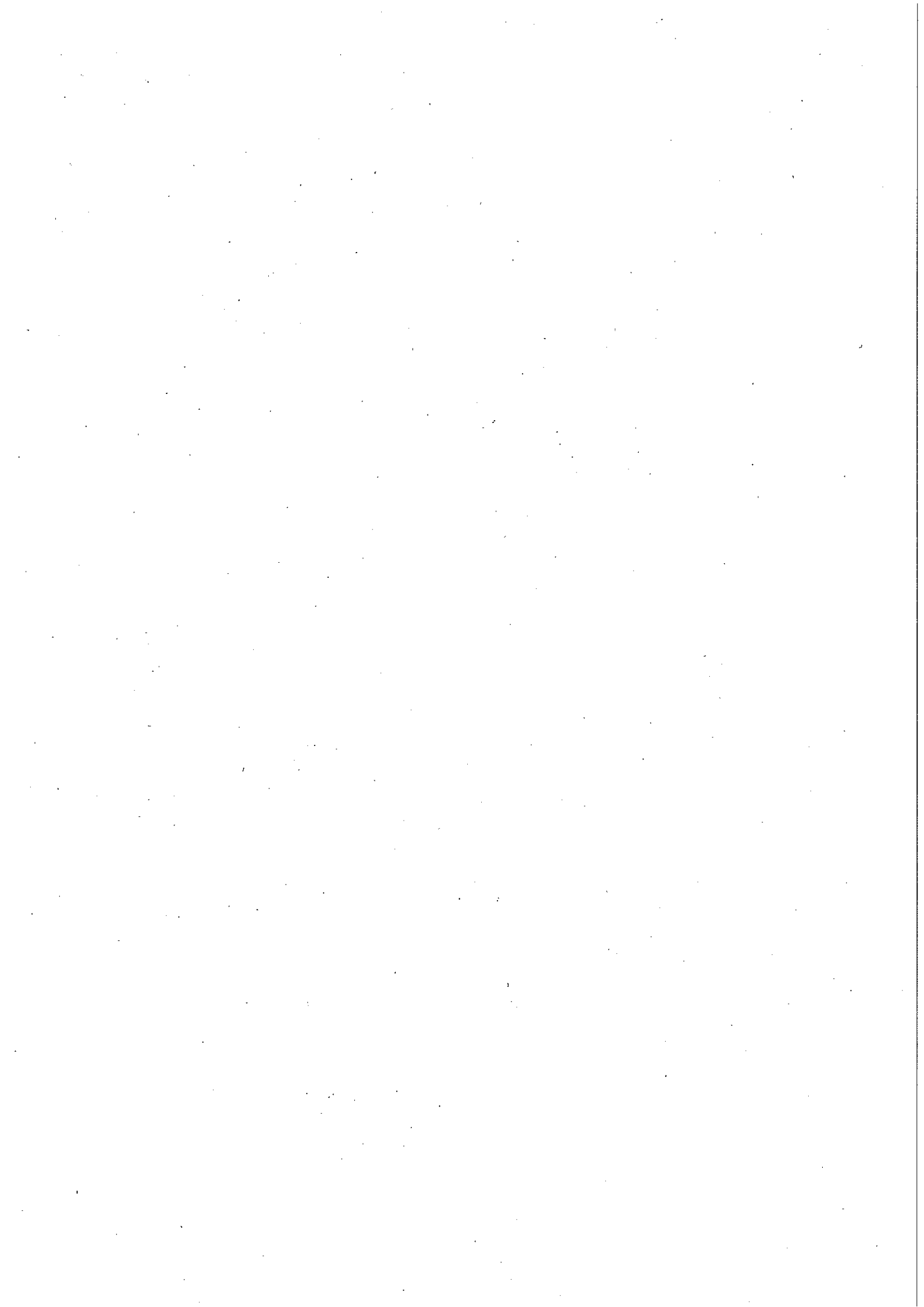

## 目 次

1	前年度指摘事項等に対する措置等	2
2	前年度県議会決算審査特別委員会の指摘事項に対する処理状況	2
3	組織及び業務調べ	2
4	職員の定員、現員調べ	3
5	役付職員の調べ	3
6	主な事業に関する調べ	4～12
7	収入証紙取扱額調べ	13
8	収入事務処理状況調べ	13～15
9	収入未済額調べ	16
10	未収金回収促進のための取り組み状況調べ	17
11	不納欠損額調べ	17
12	負担金、補助金、交付金及び委託料支出状況調べ	18
13	工事請負費調べ	18
14	財産に関する調べ	19～24
15	財産の貸付及び使用許可調べ	25
16	借受不動産明細調べ	25
17	職員住宅及び職員駐車場の管理状況調べ	25
18	自動車（二輪を除く）の管理状況調べ	25
19	寄附物件の受納状況調べ	25
20	備品の処分状況調べ	26
21	現金、有価証券、物品の亡失、損傷調べ	26～27
22	事業別予算執行状況調べ	
	農業振興課	29～38
	鳥取農業改良普及所	39～46
	地域整備課	47～74

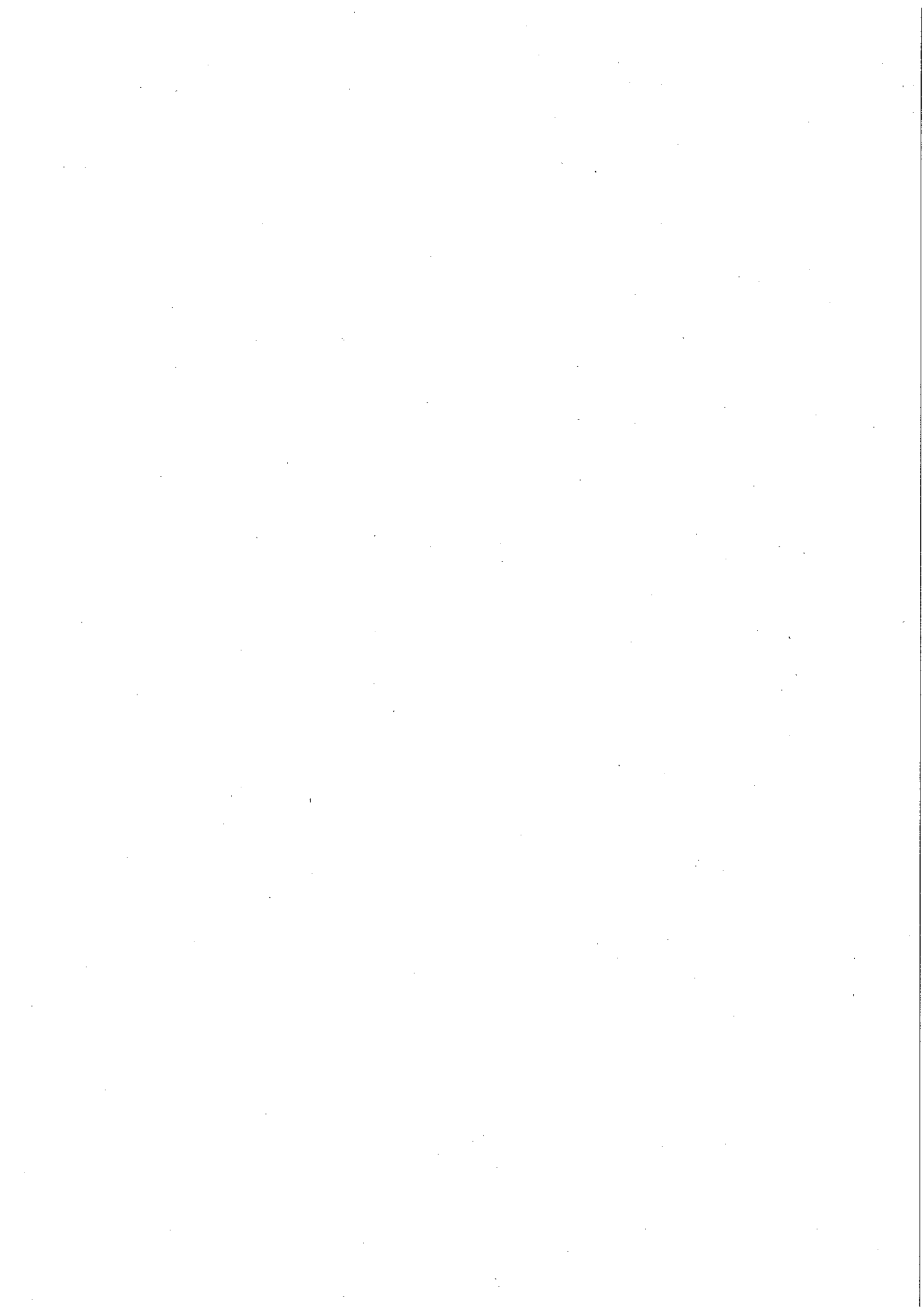

1 前年度指摘事項等に対する措置等

(1) 指摘事項 該当なし

(2) 監査意見 該当なし

2 前年度県議会決算審査特別委員会の指摘事項（口頭指摘を含む。）に対する処理状況 該当なし

3 組織及び業務調べ

(平成28年4月1日現在)

局（所）名	課名	担当（班）名	課の主な所掌事務
東部農林事務所	農業振興課	生産流通担当 経営支援担当	<ul style="list-style-type: none"> <li>・ 所内の総合調整に関する事</li> <li>・ 地域農林水産業振興対策に関する事</li> <li>・ 農民生産及び経営合理化対策に関する事</li> <li>・ 農地関係等の調整に関する事</li> <li>・ 畜産振興対策及び経営支援に関する事</li> </ul>
	鳥取農業改良普及所	総合支援班 作物班 野菜・花き班 果樹班 畜産班 加工流通・ 農業労働班	<ul style="list-style-type: none"> <li>・ 農業者に対する農業技術・経営、農村生活の改善に関する普及指導、情報の提供、相談に関する事</li> </ul>
	地域整備課	管理担当 湖山池周辺農地 用水対策担当 総合整備担当 技術指導担当	<ul style="list-style-type: none"> <li>・ 土地改良事業、土地改良区に関する事</li> <li>・ 湖山池周辺の農業用水に関する調査、関係機関との調整に関する事</li> <li>・ 土地改良事業に係る調査に関する事</li> <li>・ 農地、農業用施設の災害復旧に関する事</li> <li>・ 農業水利の調整に関する事</li> </ul>

4 職員の定員、現員調べ

(平成28年4月1日現在)

区分	種別	事務職員		技術職員		現業職員		計		備考
		当該年度	27.4.1現在	当該年度	27.4.1現在	当該年度	27.4.1現在	当該年度	27.4.1現在	
定員		4	4	36	36	0	0	40	40	
現員		(3)	(4)	(2)39	(2)38	(0)	(0)	(2)42	(2)42	・育児休業1名 ・宮城県災害派遣1名
過不足(△)		△1	0	3	2	0	0	2	2	・育児休業1名 ・宮城県災害派遣1名 ・事務→技術配置1名
臨時職員		0	0	0	0	0	0	0	0	
非常勤職員		4	4	1	1	0	0	5	5	・事務員(補助)3名 ・土地改良財産譲与促進員1名

5 役付職員の調べ

(平成28年7月1日現在)

職名	氏名	在職期間		備考
		年	月	
所長	村尾和博		3	
副所長兼農業振興課長	岸田絵理子		3	
課長補佐	津村真二	5	3	
課長補佐	坂東悟	1	3	
課長補佐	井上禎文	3	3	
鳥取農業改良普及所長	片山純一	3	3	
次長	椿越夫		3	
普及主幹	山下泰之	1	3	
普及主幹	渡邊恵子	2	3	
普及主幹	大井善臣	5	3	
普及主幹	橋本久雄	1	3	
普及主幹	永田佳子	1	3	6年3ヶ月
普及主幹	坂本勝豊		3	
普及主幹	森本秀浩	2	3	
普及主幹	石河利彦	5	3	9年3ヶ月
地域整備課長	三島洋	1	3	
参事	山本勇次		3	4年3ヶ月
課長補佐	下田文彦	3	3	
課長補佐	前田功	3	3	
課長補佐	山崎恭生	4	3	宮城県災害派遣
課長補佐	大谷誠一		3	
課長補佐	日野浩二	3	3	
課長補佐	木下隆広	1	3	

6 主な事業に関する調べ

事業名	概	要																																			
<p>みんなでやらいや農業支援事業</p> <p>○がんばる農家プラン事業</p> <p>○がんばる地域プラン事業</p> <p>【農業振興課】</p> <p>決算見込額 13,036千円</p> <p>(財源内訳) 一般財源 13,036千円</p> <p>○将来ビジョン I 新時代への扉をひらく (4) 食のみやこ鳥取県</p> <p>○政策項目 II 産業未来、雇用創造 (3) 「食のみやこ鳥取県」の推進</p>	<p>ア 目的及び事業の実施状況</p> <p>(ア) 目的 意欲ある農業者等が作成した生産規模拡大、低コスト化等に係る計画(プラン)を認定し、プランの実現に必要な支援を行うことにより、元気な農業者等を育成する。また、市町や農協等が地域農業の生産拡大や担い手育成などのプラン策定に要する経費を支援するとともに、プランの実現に向けた取り組みを支援することで、地域農業の振興と活性化を図る。</p> <p>(イ) 事業の実施状況</p> <p>【がんばる農家プラン事業】</p> <ul style="list-style-type: none"> <li>支援事業の実施(新規3件、継続1件)</li> <li>総事業費 30,006千円</li> <li>県補助金額 10,002千円</li> </ul> <p>※平成24～27年度のプラン認定数: 8件 平成16～23年度に実施したチャレンジプラン支援事業を含めると79件</p> <table border="1" data-bbox="464 972 1265 1055"> <thead> <tr> <th>H16～23年度</th> <th>H24年度</th> <th>H25年度</th> <th>H26年度</th> <th>H27年度</th> </tr> </thead> <tbody> <tr> <td>71件</td> <td>3件</td> <td>0件</td> <td>2件</td> <td>3件</td> </tr> </tbody> </table> <table border="1" data-bbox="464 1093 1422 1888"> <thead> <tr> <th>区分 (開始年度)</th> <th>実施主体</th> <th>対象 作物等</th> <th>プラン名</th> <th>27年度支援事業概要</th> </tr> </thead> <tbody> <tr> <td>継続 (H26)</td> <td>鳥取こけ農場LLP</td> <td>こけ</td> <td>今こそ、こけ栽培! 新規事業参入～俺たちの農業経営改善プラン～</td> <td>育苗箱、防草シート、不織布、ハウスパッカー、ハイゴケ種</td> </tr> <tr> <td>新規 (H27)</td> <td>(株)西日本ジェイエイ畜産</td> <td>耕畜連携</td> <td>資源循環型農業の実現を目指すプラン～地域内耕種農家との連携による「資源循環型農業」の実現に向けて～</td> <td>堆肥自動成形機、自走式ロールベアラー</td> </tr> <tr> <td>新規 (H27)</td> <td>(有)山岡</td> <td>水稻</td> <td>地域の農地を守って、攻める農業～経営継承後の農業経営改善プラン～</td> <td>色彩選別機、コンプレッサー、防塵送風機</td> </tr> <tr> <td>新規 (H27)</td> <td>個人</td> <td>イチゴ</td> <td>進物用イチゴ増産! 私の農業経営プラン</td> <td>ハウス1棟、高設資材、暖房施設、自走式ラジコン動噴</td> </tr> </tbody> </table>	H16～23年度	H24年度	H25年度	H26年度	H27年度	71件	3件	0件	2件	3件	区分 (開始年度)	実施主体	対象 作物等	プラン名	27年度支援事業概要	継続 (H26)	鳥取こけ農場LLP	こけ	今こそ、こけ栽培! 新規事業参入～俺たちの農業経営改善プラン～	育苗箱、防草シート、不織布、ハウスパッカー、ハイゴケ種	新規 (H27)	(株)西日本ジェイエイ畜産	耕畜連携	資源循環型農業の実現を目指すプラン～地域内耕種農家との連携による「資源循環型農業」の実現に向けて～	堆肥自動成形機、自走式ロールベアラー	新規 (H27)	(有)山岡	水稻	地域の農地を守って、攻める農業～経営継承後の農業経営改善プラン～	色彩選別機、コンプレッサー、防塵送風機	新規 (H27)	個人	イチゴ	進物用イチゴ増産! 私の農業経営プラン	ハウス1棟、高設資材、暖房施設、自走式ラジコン動噴	
H16～23年度	H24年度	H25年度	H26年度	H27年度																																	
71件	3件	0件	2件	3件																																	
区分 (開始年度)	実施主体	対象 作物等	プラン名	27年度支援事業概要																																	
継続 (H26)	鳥取こけ農場LLP	こけ	今こそ、こけ栽培! 新規事業参入～俺たちの農業経営改善プラン～	育苗箱、防草シート、不織布、ハウスパッカー、ハイゴケ種																																	
新規 (H27)	(株)西日本ジェイエイ畜産	耕畜連携	資源循環型農業の実現を目指すプラン～地域内耕種農家との連携による「資源循環型農業」の実現に向けて～	堆肥自動成形機、自走式ロールベアラー																																	
新規 (H27)	(有)山岡	水稻	地域の農地を守って、攻める農業～経営継承後の農業経営改善プラン～	色彩選別機、コンプレッサー、防塵送風機																																	
新規 (H27)	個人	イチゴ	進物用イチゴ増産! 私の農業経営プラン	ハウス1棟、高設資材、暖房施設、自走式ラジコン動噴																																	

事業名	概要												
	<p>【がんばる地域プラン事業】</p> <ul style="list-style-type: none"> <li>・支援事業の実施（継続2件）</li> <li>・総事業費 7,959千円</li> <li>県補助金額 3,034千円（とっとり農業戦略課が予算執行）</li> </ul> <table border="1" data-bbox="443 405 1428 1144"> <thead> <tr> <th data-bbox="443 405 587 439">実施主体</th> <th data-bbox="587 405 786 439">プラン名</th> <th data-bbox="786 405 1050 439">プランの概要</th> <th data-bbox="1050 405 1428 439">H27年度事業概要</th> </tr> </thead> <tbody> <tr> <td data-bbox="443 439 587 801">鳥取市</td> <td data-bbox="587 439 786 801">未来につなぐ鹿野町農業振興プラン（H24年度策定）</td> <td data-bbox="786 439 1050 801">           【目標】H24-H29年度・生姜の生産振興            面積0.9ha→3ha（H27実績1.1ha）            ・そばの再興            面積30ha→60ha（H27実績35ha）            ・獣肉の生産販売促進            他         </td> <td data-bbox="1050 439 1428 801">           種生姜導入（瑞穂産おたふく）            販売促進調査検証（そば販促チラシ等作成）            中型汎用遠赤乾燥機（そば乾燥用）         </td> </tr> <tr> <td data-bbox="443 801 587 1144">JA鳥取いなば</td> <td data-bbox="587 801 786 1144">いなば白ねぎ倍増プラン（H25年度策定）</td> <td data-bbox="786 801 1050 1144">           【目標】H25→H30年度・白ねぎの振興            面積 42ha→80ha（H27実績49ha）            戸数 281戸→400戸（H27実績267戸）            出荷量 602t→1420t（H27実績669t）         </td> <td data-bbox="1050 801 1428 1144">           春夏、秋冬ねぎ苗代助成、栽培暦、チラシ等技術対策費、販売対策費、皮むき機、コンプレッサー、根葉切り機など         </td> </tr> </tbody> </table> <p>イ 平成27年度実施に当たり改善等に取り組んだ点</p> <p>【がんばる農家プラン事業】</p> <p>普及所と連携し、プラン作成時の支援を行った。取り組みエリアが八頭管内を含むプランについては、東部農林事務所八頭事務所とも連携し対応した。</p> <p>【がんばる地域プラン事業】</p> <p>プラン目標の着実な達成に向け、両プランとも関係者が4～6回の検討会をもち、課題とその対応策について協議を行った。特に白ねぎ倍増プランは1市4町にまたがる広域プランであることから、各市町の負担割合等の関係調整が円滑に実施されるよう、適時協議をする場を設けた。</p> <p>ウ 成果</p> <p>【がんばる農家プラン事業】</p> <p>本年度は新規にプラン認定した3件を含め、4件のプランに対する支援を行った。その結果、施設や作業機械の導入による条件整備が進み、経営の拡大、収益の向上など目標に向けた活動が広がっている。</p> <p>【がんばる地域プラン事業】</p> <p>「白ねぎ倍増プラン」では、前年比で栽培面積、栽培者数が微増した。販売額は単価にも恵まれたこともあり、前年比12%増の2億4千万円を見込んでいる。プランの目標年である平成30年に向けて、取組みを強化すべく関係者でJA各支店を回り、新規栽培者の掘り起こしや面積拡大を推し進める取組みも見られた。</p>	実施主体	プラン名	プランの概要	H27年度事業概要	鳥取市	未来につなぐ鹿野町農業振興プラン（H24年度策定）	【目標】H24-H29年度・生姜の生産振興 面積0.9ha→3ha（H27実績1.1ha） ・そばの再興 面積30ha→60ha（H27実績35ha） ・獣肉の生産販売促進 他	種生姜導入（瑞穂産おたふく） 販売促進調査検証（そば販促チラシ等作成） 中型汎用遠赤乾燥機（そば乾燥用）	JA鳥取いなば	いなば白ねぎ倍増プラン（H25年度策定）	【目標】H25→H30年度・白ねぎの振興 面積 42ha→80ha（H27実績49ha） 戸数 281戸→400戸（H27実績267戸） 出荷量 602t→1420t（H27実績669t）	春夏、秋冬ねぎ苗代助成、栽培暦、チラシ等技術対策費、販売対策費、皮むき機、コンプレッサー、根葉切り機など
実施主体	プラン名	プランの概要	H27年度事業概要										
鳥取市	未来につなぐ鹿野町農業振興プラン（H24年度策定）	【目標】H24-H29年度・生姜の生産振興 面積0.9ha→3ha（H27実績1.1ha） ・そばの再興 面積30ha→60ha（H27実績35ha） ・獣肉の生産販売促進 他	種生姜導入（瑞穂産おたふく） 販売促進調査検証（そば販促チラシ等作成） 中型汎用遠赤乾燥機（そば乾燥用）										
JA鳥取いなば	いなば白ねぎ倍増プラン（H25年度策定）	【目標】H25→H30年度・白ねぎの振興 面積 42ha→80ha（H27実績49ha） 戸数 281戸→400戸（H27実績267戸） 出荷量 602t→1420t（H27実績669t）	春夏、秋冬ねぎ苗代助成、栽培暦、チラシ等技術対策費、販売対策費、皮むき機、コンプレッサー、根葉切り機など										



事業名	概要																																					
	<p>「未来につなぐ鹿野町農業振興プラン」では、鹿野町を代表するソバの面積拡大と単収の増加が図られ、前年比で面積は9%増(35ha)、単収は30%増(33kg/10a)となった。生姜は前年比で栽培者は2戸増加(21戸)したが、面積は逆に9%減少した。ソバ、生姜の栽培面積について、平成29年度目標値(ソバ50ha、生姜3ha)に対する実績値は引き続きの取組み強化が求められている。</p> <p><b>エ 課題</b>  &lt;課題と対応策&gt;  <b>【がんばる農家プラン事業】</b>  プランによる支援件数は前年同様4件であるが、事業費は前年比で約1.6倍となっており、1件あたりの事業費が増加している。これは、法人による取組みの増加によるもので、このような動きは次年度も予定されている。プラン目標が着実に達成できるよう、今まで以上に市町や普及所と協力を図っていく。</p> <p><b>【がんばる地域プラン事業】</b>  現在進行している2つのプランにおいて、H27時点の目標を下回っている項目がある。市町やJAと対応策を検討し、定期的に進捗状況を確認しながら目標達成に向けた取組強化を支援する。</p>																																					
<p><b>園芸産地活力増進事業</b>  <b>【農業振興課】</b>  決算見込額  19,072千円  (財源内訳)  一般財源</p> <p>○将来ビジョン  I 新時代への扉をひらく  (4)食のみやこ鳥取県の推進とそれにふさわしい農林水産業</p> <p>○政策項目  II 産業未来、雇用創造  (3)「食のみやこ鳥取県」の推進</p>	<p><b>ア 目的及び事業の実施状況</b>  (ア)目的  ミッションである「地域特産物の生産振興を支援」を遂行するため、野菜や花き等園芸産品の産地づくりや中山間等特産物の育成、大規模稲作農家の水稲から野菜等への転換等を推進する。</p> <p>(イ)事業の実施状況</p> <ul style="list-style-type: none"> <li>・支援事業の実施 11件</li> <li>・総事業費 56,217,721円</li> <li>・県補助金額 19,071,878円</li> </ul> <table border="1" data-bbox="432 1442 1445 2045"> <thead> <tr> <th colspan="3">【発展・成長タイプ】</th> </tr> <tr> <th colspan="3">主力園芸品目の産地の維持・拡大に必要な支援を実施する。</th> </tr> <tr> <th>実施主体</th> <th>品目</th> <th>27年度支援事業概要</th> </tr> </thead> <tbody> <tr> <td rowspan="2">鳥取いなば農業協同組合(2件)</td> <td>アスパラガス</td> <td>共同出荷調整機械導入：自動計量・結束装置</td> </tr> <tr> <td>らっきょう</td> <td>：自動包装機</td> </tr> <tr> <th colspan="3">【中山間地域等特産物育成タイプ(一般)】</th> </tr> <tr> <th colspan="3">小規模でも、地域の特性を生かした特産物を育成する試行的な取組を支援する。</th> </tr> <tr> <th>実施主体</th> <th>品目</th> <th>27年度支援事業概要</th> </tr> <tr> <td rowspan="5">農業者、生産組織、市町村公社農業団体等(9件)</td> <td>葉物野菜</td> <td>新品目導入：パイプハウス</td> </tr> <tr> <td>ジャガイモ</td> <td>新技術導入：掘取機</td> </tr> <tr> <td>アスパラガス</td> <td>新品目導入：灌水設備、防除用機械、支柱・ネット等資材、土づくり資材</td> </tr> <tr> <td>タマネギ</td> <td>新技術導入：移植機、剪葉機</td> </tr> <tr> <td>イチゴ</td> <td>新品目導入：パイプハウス</td> </tr> <tr> <td></td> <td>トマト・キュウリ</td> <td>新品目導入：パイプハウス</td> </tr> </tbody> </table>	【発展・成長タイプ】			主力園芸品目の産地の維持・拡大に必要な支援を実施する。			実施主体	品目	27年度支援事業概要	鳥取いなば農業協同組合(2件)	アスパラガス	共同出荷調整機械導入：自動計量・結束装置	らっきょう	：自動包装機	【中山間地域等特産物育成タイプ(一般)】			小規模でも、地域の特性を生かした特産物を育成する試行的な取組を支援する。			実施主体	品目	27年度支援事業概要	農業者、生産組織、市町村公社農業団体等(9件)	葉物野菜	新品目導入：パイプハウス	ジャガイモ	新技術導入：掘取機	アスパラガス	新品目導入：灌水設備、防除用機械、支柱・ネット等資材、土づくり資材	タマネギ	新技術導入：移植機、剪葉機	イチゴ	新品目導入：パイプハウス		トマト・キュウリ	新品目導入：パイプハウス
【発展・成長タイプ】																																						
主力園芸品目の産地の維持・拡大に必要な支援を実施する。																																						
実施主体	品目	27年度支援事業概要																																				
鳥取いなば農業協同組合(2件)	アスパラガス	共同出荷調整機械導入：自動計量・結束装置																																				
	らっきょう	：自動包装機																																				
【中山間地域等特産物育成タイプ(一般)】																																						
小規模でも、地域の特性を生かした特産物を育成する試行的な取組を支援する。																																						
実施主体	品目	27年度支援事業概要																																				
農業者、生産組織、市町村公社農業団体等(9件)	葉物野菜	新品目導入：パイプハウス																																				
	ジャガイモ	新技術導入：掘取機																																				
	アスパラガス	新品目導入：灌水設備、防除用機械、支柱・ネット等資材、土づくり資材																																				
	タマネギ	新技術導入：移植機、剪葉機																																				
	イチゴ	新品目導入：パイプハウス																																				
	トマト・キュウリ	新品目導入：パイプハウス																																				

事業名	概要																																																																										
	<p><b>イ 平成27年度実施に当たり改善等に取り組んだ点</b> 特になし (27年度新規)</p> <p><b>ウ 成果</b></p> <p>【発展・成長タイプ】 振興品目であるアスパラガス・らっきょうの出荷調製機械の新規導入及び機械の能力アップにより、出荷調製に要する時間を短縮することができ、安定出荷と今後の産地拡大への対応が可能となった。</p> <p>【中山間地域等特産物育成タイプ (一般)】 パイプハウスの導入及び試作等による新規品目の栽培への取組が推進された。また、既栽培品目においても機械化等の新技術の導入により人的作業負担が軽減され、新規取組生産者が育成され、栽培面積の拡大に繋がった。</p> <table border="1" data-bbox="427 770 1457 1301"> <thead> <tr> <th rowspan="2">品目</th> <th colspan="2">現況 (H26)</th> <th colspan="2">目標 (H29or30)</th> <th colspan="2">H27実績</th> </tr> <tr> <th>面積 (a)</th> <th>販売額 (円)</th> <th>面積 (a)</th> <th>販売額 (円)</th> <th>面積 (a)</th> <th>販売額 (円)</th> </tr> </thead> <tbody> <tr> <td>葉物野菜</td> <td>4</td> <td>1,000,000</td> <td>22</td> <td>2,400,000</td> <td>23.5</td> <td>2,424,110</td> </tr> <tr> <td>じゃがいも</td> <td>5</td> <td>56,400</td> <td>50</td> <td>600,000</td> <td>37</td> <td>300,000</td> </tr> <tr> <td>アスパラガス(3件)</td> <td>0</td> <td>0</td> <td>42</td> <td>1,498,500</td> <td>35</td> <td>0</td> </tr> <tr> <td>タマネギ</td> <td>64(34t)</td> <td>3,933,200</td> <td>140(70t)</td> <td>8,050,000</td> <td>78.1(36t)</td> <td>4,150,402</td> </tr> <tr> <td>イチゴ、スィカ、ほうれん草</td> <td>0</td> <td>0</td> <td>延べ3.24 (実1.62)*</td> <td>409,000</td> <td>0.1</td> <td>0</td> </tr> <tr> <td>イチゴ</td> <td>0</td> <td>0</td> <td>3.24 (実3.24)*</td> <td>1,008,000</td> <td>0.3</td> <td>0</td> </tr> <tr> <td>トマト・キュウリ</td> <td>延べ 2.4</td> <td>150,000</td> <td>延べ6.25 (実1.625)*</td> <td>903,000</td> <td>0</td> <td>0</td> </tr> <tr> <td>合計</td> <td>75.4</td> <td>5,139,600</td> <td>266.73</td> <td>14,868,500</td> <td>174</td> <td>6,874,512</td> </tr> </tbody> </table> <p>※：導入ハウス実面積</p> <p><b>エ 課題</b></p> <p>・農協・県・市町で組織するアスパラガス栽培推進プロジェクトチームで検討を重ね、平成28年2月に策定した「JA鳥取いなばアスパラガス振興プラン」の実現に向け、課題となっている①新規生産者が少ない。②規模拡大の動きが弱い③収量が低い。④品質がばらつく。に対応するため、試作を推進し新規生産者の掘り起こしを行うとともに、ハウスの導入による露地栽培から施設栽培への転換や拍動灌水など新技術の導入を推進することにより、収量・品質の安定化及び規模拡大を図る。</p> <p>・岩美町の道の駅「きなんせ岩美」での販売を目的とした地元産野菜・花き等の栽培に必要な生産体制 (パイプハウス) 整備を推進し、町の特産物を育成し販売品目・販売量の増加を促進する。</p> <p>※拍動灌水：太陽光パネルを電源に利用しモーターを稼働させてチューブかん水を行う装置。外部電源を必要とせず、日射量の多少によりかん水を行う長所をもつ。チューブから脈を打つように水がでることから「拍動」と呼ばれている。</p>						品目	現況 (H26)		目標 (H29or30)		H27実績		面積 (a)	販売額 (円)	面積 (a)	販売額 (円)	面積 (a)	販売額 (円)	葉物野菜	4	1,000,000	22	2,400,000	23.5	2,424,110	じゃがいも	5	56,400	50	600,000	37	300,000	アスパラガス(3件)	0	0	42	1,498,500	35	0	タマネギ	64(34t)	3,933,200	140(70t)	8,050,000	78.1(36t)	4,150,402	イチゴ、スィカ、ほうれん草	0	0	延べ3.24 (実1.62)*	409,000	0.1	0	イチゴ	0	0	3.24 (実3.24)*	1,008,000	0.3	0	トマト・キュウリ	延べ 2.4	150,000	延べ6.25 (実1.625)*	903,000	0	0	合計	75.4	5,139,600	266.73	14,868,500	174	6,874,512
品目	現況 (H26)		目標 (H29or30)		H27実績																																																																						
	面積 (a)	販売額 (円)	面積 (a)	販売額 (円)	面積 (a)	販売額 (円)																																																																					
葉物野菜	4	1,000,000	22	2,400,000	23.5	2,424,110																																																																					
じゃがいも	5	56,400	50	600,000	37	300,000																																																																					
アスパラガス(3件)	0	0	42	1,498,500	35	0																																																																					
タマネギ	64(34t)	3,933,200	140(70t)	8,050,000	78.1(36t)	4,150,402																																																																					
イチゴ、スィカ、ほうれん草	0	0	延べ3.24 (実1.62)*	409,000	0.1	0																																																																					
イチゴ	0	0	3.24 (実3.24)*	1,008,000	0.3	0																																																																					
トマト・キュウリ	延べ 2.4	150,000	延べ6.25 (実1.625)*	903,000	0	0																																																																					
合計	75.4	5,139,600	266.73	14,868,500	174	6,874,512																																																																					

事業名	概要	要
湖山池水質浄化対策事業	<p><b>【事業経過】</b></p> <p>住民アンケート等を基に、平成23年度末の「湖山池会議（県・市）」において湖山池の塩分濃度を東郷池並みに移行(300ppm~1,000ppm⇒2,000~5,000ppm)することが決定されたことに伴い、湖水を農業用水に利用していた湖山池周辺の水田は畑地化（飼料畑）するとともに、湖山砂丘地の畑用水は代替水源を整備することとなった。これらの対応として、平成27年度には下記の内容を実施した。</p> <p>①湖山砂丘地への用水対策（地域整備課）          ②水稲の環境負荷軽減栽培法の推進（農業改良普及所）          ③飼料作物の増収と品質安定を目指した生産技術支援（農業改良普及所）</p>	
<p>①湖山砂丘地への用水対策</p> <p>【地域整備課】</p> <p>決算(見込)額 35,070千円</p> <p>(財源内訳)</p> <p>国庫支出金 17,535千円</p> <p>一般財源 10,521千円</p> <p>その他 7,014千円</p>	<p><b>ア 目的及び事業の実施状況</b></p> <p>(ア) 目的 湖山池の水を利用して畑地栽培をしていた湖山砂丘地への代替水源として、上流水田の用水を有効利用する。</p> <p>(イ) 事業の実施状況 ○農山漁村地域整備交付金（農業用水再編対策型）H23~H29 調整池の整地1箇所、立入防止柵の設置L=375m</p> <p><b>イ 平成27年度の事業実施に当たり改善等に取り組んだ点</b> 湖山池周辺の環境に配慮するため、関係機関と調整し、工事を実施した。</p> <p><b>ウ 成果</b> 湖山砂丘地への新たな送水施設が整備されたことにより、代替水源による用水確保の試行が開始された。 立入防止柵の設置により、外部からの侵入者を遮断し、安全性を確保した。</p> <p><b>エ 課題</b> 湖山砂丘地への送水と水田用水の有効配分が両立できるよう取水ゲート操作を含めた効率的な水使用のルールを確立するため、土地改良区と連携して送水状況の検証を行う必要がある。併せて、計画的に整備出来るよう予算の確保と地元調整が必要である。</p>	
<p>②水稲の環境負荷軽減栽培法の推進</p> <p>【農業改良普及所】</p>	<p><b>ア 目的及び事業の実施状況</b></p> <p>(ア) 目的 湖山池周辺の水田地域において、水環境への負荷の少ない水稲栽培技術を普及する。</p> <p>(イ) 事業の実施状況 環境負荷軽減技術（浅水代かき、緩効性肥料の利用等）を普及推進し農業者への継続的な意識啓発に努めるため、浅水代かきの現地研修会（5月22日）やほ場均平研修会（10月22日）の開催、負荷軽減技術の啓発チラシの配布（5回）等に取り組んだ。 注）浅水代かき：代かき時の入水量を少なくし、田からの富栄養な水の排出を防ぐ技術。 緩効性肥料：肥料成分の溶出量を緩慢にし用水への排出が抑えられる肥料。</p> <p><b>イ 平成27年度の事業実施に当たり改善等に取り組んだ点</b> ほ場均平研修会時に、レーザー均平機と簡易均平器具を用いたほ場均平方法を実演した。</p>	

事業名	概要
<p>③飼料作物の増収と品質改善を目指した生産技術支援 【農業改良普及所】</p>	<p><b>ウ 成果</b></p> <ul style="list-style-type: none"> <li>・ 浅水代かきの実施面積は約94ha（前年72ha、農業者の栽培管理日誌により集計、地区水田面積の33%）、緩効性肥料の利用面積は約137ha（前年120ha、肥料取扱量より推計。同47%）で取り組まれた。</li> <li>・ 浅水代かき等に関わる現地研修会の実施や啓発チラシの配布を通じて環境負荷軽減に関わる意識が高まってきている。</li> </ul> <p><b>エ 課題</b></p> <p>環境負荷軽減技術への関心が高まり取り組みが進みつつあるが、さらに浅水代かき等の技術が広がるよう、引き続き啓発活動に取り組んでいく必要がある。</p> <p><b>ア 目的及び事業の実施状況</b></p> <p><b>(ア) 目的</b></p> <p>湖山池周辺地域における畑作営農を推進するため、耕種農家と畜産農家の連携による飼料作物の生産安定を支援する。</p> <p><b>(イ) 事業の実施状況</b></p> <p>飼料作営農組織と作業受託組織との連携を調整するため、鳥取市と連携し、3地区営農組織（湖山町瀬、三津、西桂見、合計約28ha）と作業受託組織との作業受委託調整を行い、飼料作物栽培3年目の収穫作業を支援した。</p> <p><b>イ 平成27年度の事業実施に当たり改善等に取り組んだ点</b></p> <p>1回目の収量を向上するために春先の施肥を実施し、次年度以降の生産安定を図るために各営農組織の追播作業等を支援した。</p> <p><b>ウ 成果</b></p> <p>飼料作に取り組む3地域（湖山町瀬、三津、西桂見、合計約28ha）における飼料作物（イタリアライグラス、オチャードの2種混播牧草）の収量として、前年（3.9t/10a）を上回る4.9t/10aを確保した。</p> <p><b>エ 課題</b></p> <p>収穫4年目に向けて、飼料作物の生産量の向上・安定確保を支援するとともに、5年目以降の草地更新の方策を検討していく必要がある。</p>

事業名	概要																								
<p><b>防災減災対策について</b></p> <p>【地域整備課】</p> <p><b>①ため池防災減災対策推進事業</b></p> <p><b>②地元発ため池ハザードマップ作成支援事業</b></p> <p>決算(見込)額 4,029千円</p> <p>(財源内訳)</p> <p>国庫支出金 4,029千円</p> <p>一般財源 — 千円</p> <p>その他 — 千円</p>	<p>東日本大震災では、ため池の決壊により人命・財産が失われるなど甚大な被害が発生するなど、ため池の防災対応が重要である。</p> <p>そこで、東部管内には、ため池が327箇所にあるが、集中豪雨や大規模地震時に大きな被害が生じていることを踏まえ、平成25年度から26年度にかけてため池耐震調査を21箇所、ため池老朽度調査を173箇所実施してきた。平成27年度は、①下流域に人家等が存在し、施設が決壊した場合に影響が大きいため池についての老朽度等の点検 ②災害時に迅速・的確な避難を行うためのハザードマップ作成 ③老朽ため池の改修の3つの事業を実施した。</p> <p><b>ア 目的及び事業の実施状況</b></p> <p><b>①ため池防災減災対策推進事業</b></p> <p>(ア) 目的 ため池は築造時期の古いものが多く、現地調査等により、施設の安全性を点検することを目的とする。</p> <p>(イ) 事業の実施状況</p> <p>○施設現況点検 受益面積0.5ha以上又は貯水量1,000m3以上のため池10箇所の施設点検(漏水、クラック、変状、周辺状況等)を行った。</p> <p><b>②地元発ため池ハザードマップ作成支援事業</b></p> <p>(ア) 目的 ため池の改修には、多額の費用と時間を要するため、まずは、ため池ハザードマップを作成・整備することにより、災害発生時に迅速・的確な避難を行うとともに、災害による被害の低減を図る。 また、作成の過程で地域住民自らが、地域の危険箇所を知ることができたり、あるいは災害時の対処方法を検討することで、日ごろの防災意識を高める。</p> <p>(イ) 事業の実施状況 下流に人家があり、決壊した場合に甚大な被害を及ぼす鳥取市他4箇所のため池について、鳥取市が、地元等とともにワークショップを開催しながら、ハザードマップ作成を行った。</p>																								
<p><b>③地域ため池総合整備事業</b></p> <p>決算(見込)額 206,058千円</p> <p>(財源内訳)</p> <p>国庫支出金 113,331千円</p> <p>一般財源 59,757千円</p> <p>その他 32,970千円</p>	<p><b>③地域ため池総合整備事業</b></p> <p>(ア) 目的 老朽ため池を改修し、災害発生を未然防止するとともに、適正な管理体制を構築する。</p> <p>(イ) 事業の実施状況</p> <table border="1" data-bbox="438 1500 1380 1657"> <thead> <tr> <th>地区名</th> <th>所在地</th> <th>受益面積</th> <th>事業費</th> <th>関係戸数</th> <th>期間</th> </tr> </thead> <tbody> <tr> <td>梶谷ため池</td> <td>八頭町</td> <td>3.9 ha</td> <td>80,000 千円</td> <td>14 戸</td> <td>H24~27</td> </tr> <tr> <td>糸録池</td> <td>鳥取市</td> <td>17.2 ha</td> <td>73,100 千円</td> <td>33 戸</td> <td>H26~27</td> </tr> <tr> <td>追作堤</td> <td>鳥取市</td> <td>3.2 ha</td> <td>90,300 千円</td> <td>9 戸</td> <td>H25~27</td> </tr> </tbody> </table> <p><b>イ 平成27年度の事業実施に当たり改善等に取り組んだ点</b></p> <p><b>①地元発ため池ハザードマップ作成支援事業</b> 地元から要望の強いため池について取り組んできたが、重点ため池を優先的に実施した。</p> <p><b>②地域ため池総合整備事業</b></p> <ul style="list-style-type: none"> <li>取水管理用の階段と転落防止用手すりの設置など、管理者への安全に配慮した構造とした。</li> <li>日常の管理、施設の点検、非常時の対応などを記載した管理手引きを作成し、地元へ引き渡した。</li> </ul>	地区名	所在地	受益面積	事業費	関係戸数	期間	梶谷ため池	八頭町	3.9 ha	80,000 千円	14 戸	H24~27	糸録池	鳥取市	17.2 ha	73,100 千円	33 戸	H26~27	追作堤	鳥取市	3.2 ha	90,300 千円	9 戸	H25~27
地区名	所在地	受益面積	事業費	関係戸数	期間																				
梶谷ため池	八頭町	3.9 ha	80,000 千円	14 戸	H24~27																				
糸録池	鳥取市	17.2 ha	73,100 千円	33 戸	H26~27																				
追作堤	鳥取市	3.2 ha	90,300 千円	9 戸	H25~27																				

事業名	概要
	<p><b>ウ 成果</b></p> <ul style="list-style-type: none"> <li>・施設現況点検は、10箇所実施したが、9箇所のため池で堤体からの漏水、堤体や洪水吐の断面不足等何らかの不具合が見られたが、1箇所のため池では、不具合は確認されなかった。</li> <li>・ハザードマップ作成は、鳥取市で4箇所、八頭町（本課執行分）ではモデル的に1箇所、ハザードマップ作成を行った。平成28年度は鳥取市で4箇所重点ため池を中心に実施することとしている。</li> <li>・平成27年度にため池改修が完成した梶谷ため池、糸録池、迫作堤では、安全性の向上、維持管理費の節減、日常の管理、施設の点検方法の普及を図ることができた。</li> </ul> <p><b>エ 課題</b></p> <ul style="list-style-type: none"> <li>・平成25年度、平成26年度実施した、耐震点検の結果を4段階（①整備の優先度が高い、②整備の優先度が中位、③整備の優先度が低位、④耐震性を有している）に分類、東部管内で整備の優先度が高いため池は6池、中位が3池、低位10池、耐震性を有するため池が2池に分類された。</li> <li>・この結果を踏まえ、耐震点検の結果をため池管理者に対し説明、或いは市町を通じて情報提供してきた。</li> <li>また、平成25年度から平成27年度に実施した「ため池一斉点検」では、点検したため池183箇所のうち、ため池1箇所が、著しい漏水が認められる等で「整備の緊急性が高いため池」に分類された。</li> <li>・今後は、耐震点検の結果及び一斉点検の結果を踏まえ改修の必要性のあるため池を計画的に改修できるよう地元調整に努める必要がある。</li> </ul>
<p><b>アスパラガスの収量向上・産地育成</b> 【農業改良普及所】</p> <p>【農業振興課】</p> <p>○将来ビジョン 【ひらく】地域で・県外で・国外で新時代に向かって扉をひらく</p> <p>○政策項目 Ⅱ産業未来・雇用創造</p>	<p><b>ア 目的及び事業の実施状況</b></p> <p>(ア) 目的</p> <ul style="list-style-type: none"> <li>・アスパラガスは、いなば農協管内においてらっきょう、白ねぎに次ぐ重点品目である。</li> <li>・平成33年には販売額1億円を達成することを目標としたアスパラガス振興プランを策定している。</li> <li>・「単収が低い」、「作付面積の増反の動きが鈍い」、それらが原因で「商品ロットが少ない」などの問題を抱えており、これらの解決を支援することを通じて、生産・産地拡大に寄与する。</li> </ul> <p>(イ) 事業の実施状況</p> <ol style="list-style-type: none"> <li>1 収量増加に向けた支援 <ul style="list-style-type: none"> <li>・省力的かん水技術である日射制御型拍動かん水モデル圃場を設置し、かん水の重要性の啓発と、先進事例等省力的技術の紹介を行った。</li> <li>・茎枯病の防除対策指導のため、雨よけハウス推進や薬剤防除試験を行った。</li> </ul> </li> <li>2 面積拡大に向けた支援 <ul style="list-style-type: none"> <li>・白ねぎ生産者にアスパラガスとの複合経営を提案し新規栽培の啓発を行った。</li> <li>・省力化ができるバラ出荷のメリットを経営試算提示し増反を呼びかけた。</li> <li>・新規作付生産者へ重点的に指導し、定着を図った。</li> </ul> </li> </ol> <p><b>イ 平成27年度の事業実施に当たり改善等に取り組んだ点</b></p> <ul style="list-style-type: none"> <li>・生産・産地拡大のため、関係者が課題と振興策について共通認識を持ち、相互に協調し効率よく活動するよう内容提案・生産者との意見交換などの作成支援を行った。</li> <li>・生産者の意識、抱えている課題を調査するための農家アンケート（回収数57／配布数80）を実施し、現状把握を行った。</li> <li>・モデル圃場に、排水対策と省力的かん水技術である日射制御型拍動かん水を設置し、現地説明会を開催し生産者周知と報道機関取材対応を行った。</li> <li>・白ねぎ+アスパラガスの複合経営モデルを作成し両品目生産者に発表し複合経営を提案した。</li> <li>・新規作付予定圃場4件の土壌断面調査を行い、圃場にあった作付け方法について提案を行った。</li> <li>・優良先進事例を参考にすべく、岡山県、福岡県への産地視察を行った。</li> </ul>

事業名	概要
	<p><b>ウ 成果</b></p> <ul style="list-style-type: none"> <li>・プラン作成により、関係機関の課題に対する共通認識を持つことができ、すべきことが共有化されたまた、わかりやすい目標数字の設定を行うことで出荷意欲向上につながった。</li> <li>・拍動かん水については、生産者より省力化について非常に評価が高く、取材対応を行った報道より、新聞1社、テレビ1社で取り上げられ効果的な広報が行えたこともあり、平成28年度に新たに3台が設置予定となった。</li> <li>・複合経営モデル提案後に、その他会合での発表依頼や資料の複写許可が求められるなど、複合経営検討の一助となっている。</li> </ul> <p><b>エ 課題</b></p> <p>プランの目標達成へ向け、「単収をあげる技術の開発」と「栽培面積を増やすための新規栽培者の確保・定着、増反へ向かうための支援」を行っていく必要がある。</p>
<p><b>新規就農者等の育成及び早期自立支援</b> 【農業改良普及所】</p> <p>鳥取県就農条件整備事業 決算(見込)額 5,209千円</p> <p>鳥取県就農・くらしアドバイザー設置事業 決算(見込)額 840千円 【農林業振興課】</p> <p>○将来ビジョン 【ひらく】地域で・県外で・国外で新時代に向かって扉をひらく</p> <p>○政策項目 Ⅱ産業未来・雇用創造</p>	<p><b>ア 目的及び事業の実施状況</b></p> <p>(ア) 目的 新たに就農を目指す者の計画作成や就農後の機械・施設整備の助言、技術習得・経営管理能力向上等について重点的に支援することにより、新規就農者等の早期経営安定を図る。</p> <p>(イ) 事業の実施状況 鳥取市就農研修施設「とっとりふるさと就農舎」卒業生や鳥取県農業農村担い手育成機構が実施するアグリスタート研修修了生など管内での就農希望が毎年ある中で、就農希望者への相談・助言を関係機関と連携して行った。 また、認定新規就農者を目指す就農希望者に対しては、計画の作成支援や農業機械・施設整備に係る助言等を行い、就農後には指導農業士との交流会(7月10日、2月29日)や簿記研修の開催(8回)等、経営・生活面での助言指導や巡回指導を通じて、技術・経営能力向上の支援を行った。</p> <p><b>イ 平成27年度の事業実施に当たり改善等に取り組んだ点</b></p> <p>市町、JAと連携した就農条件整備事業に係る営農報告検討会や青年就農給付金(国)受給に関わる就農状況の現地確認等にあわせて、就農定着化に向けた助言指導に努めた。 特に計画と乖離している新規就農者に対しては、作業の進捗状況の確認や今後の作業について検討する会を定期的にJAと連携して実施した。</p> <p><b>ウ 成果</b></p> <ul style="list-style-type: none"> <li>・就農希望者の就農計画等の作成を支援し、7名の青年等就農計画認定(認定新規就農者)を行うことができた。</li> <li>・就農条件整備事業の活用により、認定新規就農者(9名)の就農初期に必要な機械・施設の整備を支援した。</li> <li>・就農・くらしアドバイザー(6名)の設置により、新規就農者の早期定着を支援することができた。</li> <li>・各就農者への現地巡回による栽培改善等の助言、簿記記帳研修の実施等により、経営改善に向けた取り組みを支援することができた。</li> <li>・指導農業士との合同研修会での新規就農者栽培圃場の視察等を通じて、新規就農者の交流機会を提供することができた。</li> </ul> <p><b>エ 課題</b></p> <p>栽培管理が不十分なことから収量がとれず計画との隔たりが大きくなり、資金面で苦慮している新規就農者が少なくない。また、地域や新規就農者間の交流の機会も少ない状況にあることから、それらのフォローアップを強化する必要がある。</p>

7 収入証紙取扱額調べ 該当なし

8 収入事務処理状況調べ  
(1) 分担金及び負担金

(平成28年3月31日現在)  
(単位:円)

目	収入科目		件数	調定金額	収入済額	不納欠損額	収入未済額	根拠法令名等	備考
	節	細節							
農林水産業費 分担金	農地費分担金	土地改良費分担金(現年)	4	2,359,779	1,476,969	0	882,810	鳥取県営土地改良事業負担金徴収条例	※全て4月6日全額収納済
		土地改良費分担金(明許)	2	2,626,129	1,755,455	0	870,674		
		農地防災事業費分担金(現年)	3	847,153	647,872	0	199,281		
		計(節)	9	5,833,061	3,880,296	0	1,952,765		
農林水産業費 負担金	農地費負担金	土地改良費負担金(現年)	5	10,217,505	804,700	0	9,412,805	県営土地改良事業等の施行に伴う市町村負担金について(平成4年3月19日議決)	※全て4月6日全額収納済
		土地改良費負担金(明許)	2	4,016,386	1,404,364	0	2,612,022		
		農地防災事業費負担金(現年)	4	24,994,646	1,239,772	0	23,754,874		
		農地防災事業費負担金(明許)	3	15,430,831	7,732,800	0	7,698,031		
		計(節)	14	54,659,368	11,181,636	0	43,477,732		
		目計	14	54,659,368	11,181,636	0	43,477,732		
合計	23	60,492,429	15,061,932	0	45,430,497				



## (2) 使用料

(平成28年3月31日現在)  
(単位:円)

目	収入科目		件数	調定金額	収入済額	不納欠損額	収入未済額	根拠法令名等	備考
	節	細節							
行政財産使用料			1	360	360	0	0	鳥取県行政財産使用料条例	
		計(節)	1	360	360	0	0		
目計			1	360	360	0	0		
合計			1	360	360	0	0		

## (3) 手数料

(平成28年3月31日現在)  
(単位:円)

目	収入科目		件数	調定金額	収入済額	不納欠損額	収入未済額	根拠法令名等	備考
	節	細節							
農林水産業手数料		みづぼち転飼許可手数料	2	15,300	15,300	0	0	鳥取県手数料徴収条例	
		計(節)	2	15,300	15,300	0	0		
目計			2	15,300	15,300	0	0		
合計			2	15,300	15,300	0	0		

## (4) 財産収入

(平成28年3月31日現在)  
(単位:円)

目	収入科目		件数	調定金額	収入済額	不納欠損額	収入未済額	根拠法令名等	備考
	節	細節							
物品売払収入			24	55,894	55,894	0	0		特別栽培農産物認証シール
		計(節)	24	55,894	55,894	0	0		
目計			24	55,894	55,894	0	0		
合計			24	55,894	55,894	0	0		

(5) 諸収入

(平成28年3月31日現在)  
(単位:円)

目	収入科目		件数	調定金額	収入済額	不納欠損額	収入未済額	根拠法令等	備考
	節	細節							
雑入	雑入	コピー代等	1	122	122	0	0		
		平成24・25年度農取和牛オレイン55事業の財産処分に係る補助金返還	1	135,000	135,000	0	0	鳥取県補助金等交付規則	
		県管大谷地区ほ場整備工事に係る余剰前払金	1	324,267	0	324,267	0	建設工事請負契約書	
		計(節)	3	459,389	135,122	324,267	0		
		目計	3	459,389	135,122	324,267	0		
		合計	3	459,389	135,122	324,267	0		

(6) 現金の取扱い状況  
ア 現金取扱状況

入科目(節)	収入済額	備考
物品売払収入	60,765	特別栽培農産物認証シール
雑入	122	コピー代ほか
手数料	15,300	みつばち転飼許可手数料
合計	76,187(28件)	

イ つり銭の状況

(平成26年3月31日現在)

つり銭の有無	無し	つり銭の額(円)	—
--------	----	----------	---

9 収入未済額調べ

(平成28年3月31日現在)  
(単位:円)

収入科目	区分	過年度			年度			現年度分			収入未済額計 A+B	未収理由
		前年度以前の繰越額	左のうちの収入済額	不納欠損額	収入未済額 A	収入未済額の調定年度内訳	調定額	収入済額	収入未済額 B			
目	節	細節	24年度以前	25年度	26年度							
雑入		地谷備水 営大場排水 区工事(排水 4区)に係る 路工事に 余利払い 金	324,267	0	324,267	0	324,267			0		倒産により未回収
目		計	324,267	0	324,267	0	324,267			0		
農水産業分金		農地改良(現 費)分金						2,359,779	1,476,969	882,810	882,810	※収納時期未到
		農地改良(明 費)分金						2,626,129	1,755,455	870,674	870,674	
		農地防災事 業費分金 (現年)						847,153	647,872	199,281	199,281	
目		計						5,833,061	3,880,296	1,952,765	1,952,765	
農水産業負担金		農地改良(現 費)負担金						10,217,505	804,700	9,412,805	9,412,805	※収納時期未到
		農地改良(明 費)負担金						4,016,386	1,404,364	2,612,022	2,612,022	
		農地防災事 業費負担金 (現年)						24,994,646	1,239,772	23,754,874	23,754,874	
目		計						15,430,831	7,732,800	7,698,031	7,698,031	
		計						54,659,368	11,181,636	43,477,732	43,477,732	
合		計	324,267	0	324,267	0	324,267	60,492,429	15,061,932	45,430,497	45,744,764	

10 未収金回収促進のための取り組み状況調べ 該当なし

11 不納欠損額調べ

(平成28年3月31日現在)

(単位：円)

収入科目			不納欠損額	不納欠損の理由
目	節	細節		
		計(節)		
		計(節)		
		目計		
雑入	雑入	県営大谷地区ほ場整備(排水路4工区)工事に係る余剰前払金利息	324,267	消滅時効が完成し、債務者がそれを援用し当該債権が消滅したため。
		目計	324,267	
		合計	324,267	

注1 全ての収入科目の不納欠損額を記載すること。

2 雑入については、細節の欄に種別を記載すること。

3 「目」、「節」ごとに「計」を付けること。

4 この表の合計額の欄は、歳入表又は歳入計算書の額と一致すること。

1 2 負担金、補助金、交付金及び委託料支出状況調べ  
 (1) 負担金

(平成28年 3月31日現在)  
 (単位:円)

予算科目 (目)	予算額(金額)	負担金の名称	支出先	負担率	支出年月日	支出金額	支出の根拠法令等 (特約、要領等を含む)	備考
新規以外のもの						2,500,000		
目計						2,500,000		
合計						2,500,000		

(2) 補助金 2 2 表 事業別予算執行状況調べ (3) 補助金に記載  
 (3) 交付金 2 2 表 事業別予算執行状況調べ (3) 補助金に記載  
 (4) 委託料 2 2 表 事業別予算執行状況調べ (4) 委託料に記載

1 3 工事請負費調べ 2 2 表 事業別予算執行状況調べ (2) 工事請負費に記載

14. 財産に関する調べ  
(1)公有財産  
ア 土地

(平成28年3月31日現在)

行政・普通 財産の区分	機関又は施設の名称	所在地	前年度末		本年度異動状況						本年度末		備考	事業年度	
			面積(m <sup>2</sup> )	価額(円)	増減別	異動日	面積(m <sup>2</sup> )	価額(円)	増減理由	登記年月日	面積(m <sup>2</sup> )	価額(円)			
行政財産	社地区ほ場整備事業	鳥取市	24.00	16,243	増加							24.00	16,243		S.58~H.5
行政財産	宇部野地区開墾建設事業	鳥取市	15,990.09	不明	増加							15,990.09	不明		S.21~S.30
行政財産	菅野地区開拓パイロ事業	鳥取市	80,404.33	不明	増加							80,404.33	不明		S.40~S.43
行政財産	湖山砂丘地区ほ場整備事業	鳥取市	1,436.85	不明	増加	H28.2.17	210.00	不明	S45.12.14	1,646.85	不明	103,436.65	15,686,205	長養社会課からの 所管替	S.42~S.46
行政財産	飯盛山地区農地開発事業	鳥取市	103,436.65	15,686,205	増加							103,436.65	15,686,205		S.47~S.60
行政財産	小倉地区樹園地農道	鳥取市	118,155.44	32,231,023	増加							118,155.44	32,231,023		S.47~S.61
行政財産	五本松地区農地開発	鳥取市	9,254.26	不明	増加							9,254.26	不明		S.48~S.55
行政財産	国府地区ほ場整備事業	鳥取市	1,348.88	20,340,455	増加							1,348.88	20,340,455		S.48~S.59
行政財産	金沢地区排水対策特別事業	鳥取市	3,911.68	4,884,006	増加							3,911.68	4,884,006		S.55~S.60
行政財産	高山地区地すべり対策事業	鳥取市	155.00	80,750	増加							155.00	80,750		H.1~H.15
行政財産	東津無地区地すべり対策事業	鳥取市	125.00	210,760	増加							125.00	210,760		H.7
行政財産	日光地区海岸保全施設補修事業	鳥取市	477.64	37,528	増加							477.64	37,528		H.13~H.13
行政財産	湖東大浜地区農地かんがい事業用地	鳥取市	250.60	不明	増加							250.60	不明		-
行政財産	小田川地区公営防除対策事業	岩美町	146.96	88,176	増加							146.96	88,176		S.61~H.12

行政・普通 財産の区分	機関又は施設の名称	所在地	前年度末		本年度異動状況								本年度末		備考	事業年度	
			面積(m <sup>2</sup> )	価額(円)	増減別	異動日	面積(m <sup>2</sup> )	価額(円)	増減理由	登記年月日	面積(m <sup>2</sup> )	価額(円)	面積(m <sup>2</sup> )	価額(円)			
																	増加
行政財産	大谷地区ほ場整備事業	岩美町	586.00	2,724,218	増加	H27.9.11	586.00	2,724,218	譲渡	H27.11.27	0.00	0				H12~H18	
行政財産	大井手地区農業用水再編 対策事業用地	鳥取市	16,173.00	不明	増加							16,173.00	不明				
行政財産	県営大井手地区集落基盤 整備事業	鳥取市	138.39	1,743,714	増加							138.39	1,743,714				H23~26
行政財産	私都地区地域ため池総合 整備事業	八頭町	451.40	765,556	増加							451.40	765,556				H24~26
行政財産	山上・水根地区地域ため 池総合整備事業	鳥取市	275.51	68,877	増加							275.51	68,877				H25~26
行政財産	八東地区ほ場整備事業	八頭町	227.33	不明	増加							227.33	不明				S.50~S.61
行政財産	新庄地区地すべり対策事 業	八頭町	267.90	651,340	増加							267.90	651,340				H.4~H11
行政財産	殿地区ふるさと農道緊急 整備事業	八頭町	1,005.14	不明	増加							1,005.14	不明				H.5
行政財産	中山地区地すべり対策事 業	八頭町	40.00	16,000	増加							40.00	16,000				H.5~H.15
行政財産	若桜地区中山間地域総合 整備事業	若桜町	0.91	不明	増加							0.91	不明				H.13~H17
行政財産	智頭地区ほ場整備事業	智頭町	108.17	不明	増加							108.17	不明				S.57~H.10
行政財産	南方地区中山間農地防災 整備事業	智頭町	1,239.00	371,838	増加							1,239.00	371,838				H.11~H.15
行政財産	因幡白浜地区地域ため池 総合整備事業	鳥取市	372.15	111,645	増加	H28.1.8	204.95	413,831	買収	H28.3.3							H26~
行政財産	三谷地区地域ため池総合 整備事業	鳥取市	375.86	93,964	増加	H28.2.12	334.14	111,634	買収	H28.3.15							H26~
行政財産	今在家地区農業水利施設 保全合理化事業	八頭町	56	330,960	増加							56.00	330,960				H27~

行政・普通 財産の区分	機関又は施設の名称	所在地	前年度末		本年度異動状況						本年度末		備考	事業年度
			面積(m <sup>2</sup> )	価額(円)	増減別	異動日	面積(m <sup>2</sup> )	価額(円)	増減理由	登記年月日	面積(m <sup>2</sup> )	価額(円)		
行政財産	大口堰地区農業水利施設 保全合理化事業	鳥取市	0	0	増加	H28.1.20	50.38	740,586	買収	H28.2.17	50.38	740,586		H27～
合計			356,434.14	80,453,258			1,385.47	3,990,269			356,647.61	78,995,091.00		



イ 建物

(平成28年3月31日現在)

行政・普通 財産の区分	機関又は施設の名称	所在地	前年度末		本年度異動状況					本年度末		備考	事業年度	
			面積(m <sup>2</sup> )	価額(円)	増減 別	異動日	面積(m <sup>2</sup> )	価額(円)	増減理由	登記年月日	面積(m <sup>2</sup> )			価額(円)
行政財産	大井手川古海揚水機舎	鳥取市	77.77	不明	増加 H				H					
計			77.77		減少 H				H				77.77	不明
合計			77.77				0.00						77.77	

ウ 山林 該当なし  
 工 動産 該当なし  
 才 物権

(平成28年3月31日現在)

区分	前年度末現在	本年度中		本年度末現在	登記又は 登録年月日	備 考	公有財産台帳との相違等
		増	減				
地上権	210.61			210.61	H20.3.21	東津無地区地すべり対策事業	
地上権	2,416.00	534.12		2,950.12	H25.11.1~H27.11.30	福部地区特定農業用管水路等特別対策事業	
合 計	2,626.61	534.12	△0.00	3,160.73			

力 無体財産権 該当なし  
 キ 有価証券 該当なし

(2) 金券類の受入状況  
ア 金券の受払状況

(平成28年3月31日現在)

種別	前年度末	本年度中		本年度末	備考
		購入額	使用額		
郵便切手及び郵便はがき	12,340 円	2,716 円	5,936 円	9,120 円	
収入印紙	3,800	4,000	5,800	2,000	
収入証紙	0	4,500	4,500	0	
タクシークーポン券	0	0	0	0	
鉄道バスプリペイドカード	0	0	0	0	
合計	16,140	11,216	11,736	11,120	

イ タクシーチケットの受払状況 該当無し

15 財産の貸付け及び使用許可調べ

(1) 土地及び建物

ア 土地

(平成28年3月31日現在)

行政・普通財産の区分	貸付(使用許可)の目的	所在地	数量又は面積	貸付(使用許可)の年月日	当初貸付(使用許可)の年月日	貸付(使用許可)の期間	貸付(使用)料(円)		貸付(使用許可)の先住氏名	備考
							単価	本年度の貸付(使用)料		
行政財産	電気通信線路設備設置	鳥取市金沢字浜田 463-7	本柱1本 支柱1本	H25.9.26	H25.9.26	H25.9.1 ～ H30.3.31	年額 360	360	鳥取市湯所町2番地258 西日本電信電話株式会社 鳥取支店長	
計								360		
合計								360		

イ 建物 該当なし

(2) 物品 該当なし

- 16 借受不動産明細調べ 該当なし
- 17 職員住宅及び職員駐車場の管理状況調べ 該当なし
- 18 自動車(二輪を除く)の管理状況調べ 該当なし
- 19 寄附物件の受納状況調べ 該当なし

20 備品の処分状況調べ

(平成28年 3月31日現在)

品名 (規格・銘柄)	数量	(保管換年月日) 取得年月日	耐用 年数	取得価格 円	不用決定 年月日	不用とす る理由	処 分				備考
							売却 の別	売却方法・ 理由	処 分 年月日	売却額・ 処分費用 円	
ブルーヒーター	1	S61.1.10	6	72,000	H28.1.19	経年劣化により使用不能	売却	使用不能	H28.1.27		
上皿電子天秤	1	H14.8.6	5	55,860	H28.1.19	経年劣化により使用不能	売却	使用不能	H28.1.27		
デジタルカメラ	1	H12.9.29	5	66,000	H28.1.19	経年劣化により使用不能	売却	使用不能	H28.1.27		
レンズ	1	S62.3.12	8	55,200	H28.1.19	経年劣化により使用不能	売却	使用不能	H28.1.27		
合 計	4			249,060						0	

21 現金、有価証券、物品の亡失、損傷調べ

(1) 現金、有価証券、物品の亡失、損傷調べ

(平成28年 3月 31日現在)

現金、有価証券 又は物品名	数量	金 額 円	出納員又は 使用者職氏名	亡失、損 傷年月 日、時	同左場所	同左概要	報 告 年月日	会計局の 審査結果
軽乗用自動車 鳥取 580 さ8-02	1	リース車両 (48,376)	改良普及員 木山 理恵	H27.5.15 16:00頃	鳥取市良田地内	駐車場から出ようと前進した際に、隣家敷地の境界として設置してあったブロックを見落とし、前部バンパー下側を損傷した。	H27.5.19	賠償責任なし
軽貨物自動車 鳥取 480 く2-05	1	リース車両 (86,260)	普及主幹 石河 利彦	H27.6.2 8:55頃	鳥取市福部町 湯山地内	生産者が公用車の隣にバイクを止め、スタンドを立てる際にバイクごと転倒して、公用車の右前のドアにヘルメットが当たりへこみが見えた。	H27.6.3	賠償責任なし
軽乗用自動車 鳥取 580 と39-86	1	リース車両 (26,049)	普及主幹 渡邊 恵子	H27.6.17 午後	不明	駐車場での後退時に、縁石等何らかの障害物と摩擦したものと推測されます。	H27.6.22	賠償責任なし
普通自動車 鳥取 300 て75-95	1	リース車両 (88,852)	農林技師 田中彰	H27.8.21 10:00頃	鳥取市鹿野町 鹿野地内	道路幅が狭くクランクとなっている交差点において車両感覚を誤り、隣接する家屋の門柱基礎に接触して左前部を損傷した。	H27.8.25	賠償責任なし
軽貨物自動車 鳥取 580 と39-86	1	リース車両 (60,447)	普及主幹 渡邊 恵子	H27.11.10 12:05頃	鳥取市香取 鳥 取市農産物加工 センター駐車場内	駐車場から前進で出発し、切り返しのためバックしたところ、相手方の車が同様の動きをしようと発進して接触した。	H27.11.18	-
パソコン	1	リース (13,270)	主事 新 泰洋	H27.12.3 11:50頃	所属執務室内	パソコンのキーボードにコーヒーをこぼした結果、キーボードが動かなくなった。	H27.12.3	賠償責任なし

現金、有価証券 又は物品名	数量	金額	出納員又は 使用者職氏名	亡失、損 傷年月 日、時	同左場所	同左概要	報 告 年月日	会計局の 審査結果
軽乗用自動車 鳥取 580 さ 8-01	1	円 リース車両 (46,332)	副主幹 西尾 徹	H27.12.15 11:10頃	鳥取市青谷町 河原地内	果樹園内の農道で車を方向転換させる際、草むらに隠れた石か木の枝に引かかったため、バンパーが一部損傷した。	H27.12.16	-
軽貨物自動車 鳥取 480 く 43-23	1	リース車両 (36,504)	改良普及員 新居 亜希子	H28.1.5 14:40頃	鳥取市福部町 海士地内	らっきょう女子会の案内のため、メンバー宅の駐車スペースに前進駐車。その後、切り返して駐車場から出ようとした際に、右側後部ドアが敷地の石堀と接触。	H28.1.6	賠償責任なし
軽乗用自動車 鳥取 580 と 39-90	1	リース車両 (39,960)	農林技師 山下 美穂	H28.2.2 8:50頃	東部庁舎 1階駐車場	駐車場2階の公用車置き場を出発後、忘れ物を取りに1階に駐車。右方向へ発進時にハンドル操作を誤り、右側後部ドア及びボディが柱に接触。	H28.2.3	賠償責任なし
合 計		(446,050)						

(2) 物品の照合

照合年月日	現物確認できなかった物品	現物が確認できなかった物品名	個 数
H27.12.21	有 <input type="radio"/> 無 <input checked="" type="radio"/>		

# 農業振興課

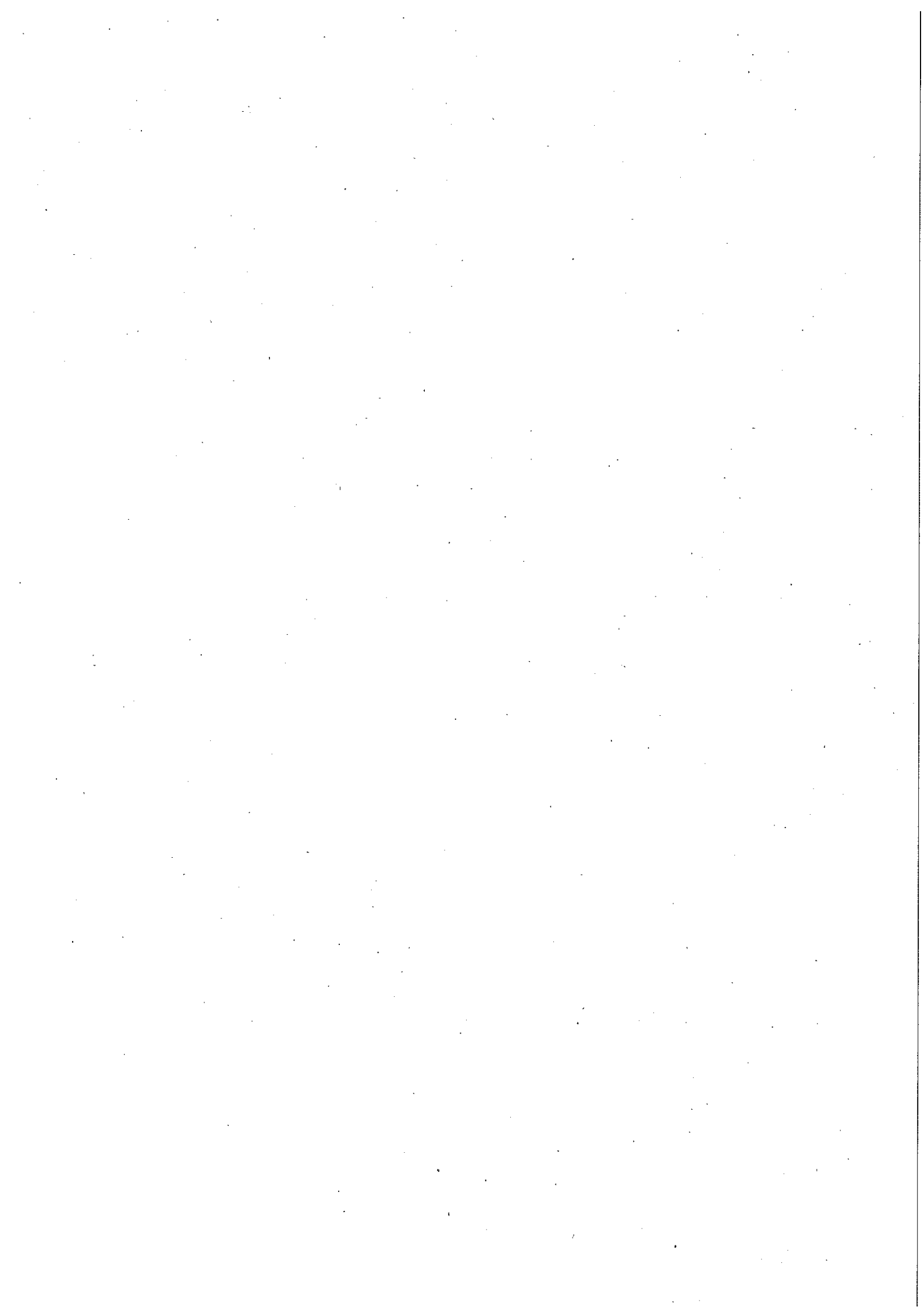



## 2.2 事業別予算執行状況調べ

## (1) 事業の執行状況

目 名	農業総務費	(平成28年3月31日現在)
事業名	事業の概要(目的、実績等)	
みんなでやらいや農業支援事業	6 主な事業に関する調べに記載	
もうかる6次化・農工商連携支援事業	意欲ある認定農業者、連携する食品加工業者等が行う6次産業化や農工商連携による取り組みについて、認定されたプランに沿って行う機械施設整備に要する経費を補助した。 【実績】機械施設整備支援 補助事業者：鳥取市 事業実施主体：1法人	
集落営農体制強化支援事業	集落営農の組織化並びに機械施設の整備を支援するため、集落の合意形成活動に要する経費、集落営農ビジョンに沿って行う機械施設整備に要する経費を補助した。 【実績】機械施設整備支援 補助事業者：鳥取市 事業実施主体：2集落	
鳥取県就農条件整備事業	認定就農者、認定新規就農者等を対象として、就農開始時に必要な機械、施設の整備に対して助成した。 【実績】補助事業者：鳥取市、岩美町 事業実施主体：9人(うち鳥取市7人、岩美町2人)	
親元就農促進支援交付金事業	認定農業者に対し、将来経営を移譲する予定の3親等内の親族に対する研修実施に対して助成した。 【実績】補助事業者：鳥取市 事業実施主体：2人	
鳥取県就農・くらしアドバイザー設置事業	IJUターン就農者に対し、農業経営の安定及び農村者会への適応に向けた指導・助言を行うアドバイザーを設置することにより、新規就農者の早期定着を支援した。 【実績】アドバイザー設置：6人	
鳥取県企業等農業参入促進支援事業	農業経営に意欲的な企業の新規参入を促すため、企業が整備する施設(水耕栽培施設)、農業機械(コンバイン、乾燥機、播種機等)に要する経費を補助した。 【実績】経営開始・推進型(機械・施設整備) 補助事業者：鳥取市 事業実施主体：2企業	

## (2) 工事請負費 該当なし

(3) 補助金

予算科目 (農業総務費)

(平成28年3月31日現在)

① 国 補 分 該 当 な し

② 単 県 分

(単位:円)

補助金等の名称 (補助金の創設年度)	交付先	間接	補助対象経費	実施計画承認 又は内示年月日	着 手 年月日	額の確定 年月日	支出の状況			備 考
				交付申請 年月日	完 了 年月日	検 査 年月日	概算払・精算 私の別	支出年 月日	金 額	
事業の内容			補助率及び 補助金額	交付決定 年月日	実績報告 年月日	審査・現地 調査年月日				
集落営農体制強化支援事業費補助金 (平成26年度)	鳥取市	全部	12,831,730	-	-	28.3.23外	精算	28.3.30 外	4,276,000	ID-15-00173370
			27.7.22外	28.3.8外	-					
集落営農の機械施設の整備等を支援 (補助率:機械整備1/3)			27.7.29外	28.3.8外	28.3.11外					
			4,276,000							
鳥取県就農条件整備事業費補助金 (平成20年度)	鳥取市外1件	全部	36,638,605	-	-	28.3.2外	精算	28.3.11 外	5,208,008	ID-15-00161887
			27.7.31外	28.2.8外	-					
新規就農時に必要な機械等の整備に対する助成 (補助率:1/3)			27.8.10外	28.2.10外	28.2.19外					
			10,857,926							
鳥取県親元就農促進支援交付金事業 (平成26年度)	鳥取市	全部	2,400,000	-	-	-	精算			
			27.4.15	28.3.31	-					
認定就農者の就農初期の負担軽減措置 (補助率:2/3)			27.4.27	28.4.15	28.5.2					
			1,600,000							
がんばる農家プラン事業費補助金 (平成24年度)	鳥取市4件	全部	30,005,090	27.6.17外	-	28.3.9外	精算	28.3.16	1,395,060	ID:15-00163421
			27.7.15外	28.2.18外	-					
農業者の樹立したプランに対する経費助成 (補助率:1/3)			27.8.10外	28.2.24外	28.3.3外					
			10,001,693							
もうかる6次化・農商工連携支援事業費補助金 (平成27年度)	鳥取市	全部	13,404,000	27.8.4	-	-	精算		0	新規 ID:15-00089943
			27.9.15	28.3.30	-					
6次産業化や農商工連携のためのプランに対する経費助成 (補助率:1/3)			27.10.5	-	-					
			4,467,997							
鳥取県企業等農業参入促進支援事業費補助金 (平成20年度)	鳥取市	全部	24,024,074	-	-	27.12.2外	精算	27.12.9 外	7,239,461	ID-15-00119180
			27.8.10外	27.10.20外	-					
企業等の農業参入促進に必要な機械・施設整備に対する助成 (補助率:1/3)			27.8.12外	27.11.16外	27.11.24外					
			7,239,461							
単県分計									18,118,529	
表の補足説明	1 「交付申請年月日」及び「交付決定年月日」欄の( )書きは、変更に係るものの当初の年月日である。 2 翌年度繰越分の期間・繰越事業費を「備考」欄に記入する場合の( )書きは補助金相当額である。									

(4) 委託料 該 当 な し

## 2.2 事業別予算執行状況調べ

## (1) 事業の執行状況

目 名	農作物対策費	(平成28年3月31日現在)
事業名	事業の概要(目的、実績等)	
園芸産地活力増進事業	6 主な事業に関する調べに記載	
鳥取梨生産振興事業	<p>「新甘泉」「秋甘泉」をはじめとした梨新品種の生産拡大を図るため、新植・改植に必要な苗木代や土壌改良、果樹棚、灌水施設等の整備に要する経費の助成と新植・改植・高接きの取組に対する奨励金の交付を行った。</p> <p>【実績】間接補助事業者：鳥取市、岩美町 直接補助事業者：福部果実部 【間接補助事業実施主体】2組織、7戸、2法人</p>	
鳥取柿ぶどう等生産振興事業	<p>果樹産地の再興を図るため、柿「輝太郎」をはじめとした果樹の優良品種の導入に要する苗木代や土壌改良、果樹棚、灌水施設等の整備に要する経費の助成と新植・改植・高接きの取組に対する奨励金の交付を行った。</p> <p>【実績】間接補助事業者：鳥取市 【事業実施主体】2戸</p>	
鳥取県有機・特別栽培農産物支援事業	<p>有機農産物及び特別栽培農産物の生産振興を図るため、有機的な管理に必要な機械資材の購入経費の助成を行った。</p> <p>【実績】直接補助事業者：2戸、1法人</p>	
鳥取県鳥獣被害総合対策事業	<p>①鳥取県鳥獣被害総合対策事業費補助金 イノシシ・シカ等の有害鳥獣から農作物等を守るため、侵入防止柵設置等の事業を行う農業団体等に対して助成をすべく、これら団体に間接補助金を交付した鳥取市、岩美町に対して助成をした。また、有害鳥獣の駆除、イノシシ等の捕獲奨励金助成を行う鳥取市、岩美町に対して助成した。</p> <p>②鳥取県鳥獣被害防止総合対策交付金 イノシシ・シカ等の有害鳥獣から農作物等を守るため、これら有害鳥獣に対する侵入防止柵設置や個体数調整のための捕獲オリ導入を行う鳥取市鳥獣害対策協議会及び岩美町に対して国庫交付金を助成した。</p>	

## (2) 工事請負費 該当なし

(3) 補助金  
 予算科目 (農作物対策費)

(平成28年3月31日現在)  
 (単位:円)

① 国 補 分

補助金等の名称 (補助金の創設年度)	交付先	補助対象経費	実施計画承認 又は内示年月日	着手 年月日	額の確定 年月日	支出の状況		備考	
			交付申請 年月日	完了 年月日	検査 年月日	概算 ・精算 ・別の別	支出年月 日		金額
事業の内容		補助率及び 補助金額	交付決定 年月日	実績報告 年月日	審査・現地 調査年月日				
鳥取県鳥獣被害防止 総合対策交付金 ～射撃場整備～ (平成22年度)	鳥取市	377,768,880	26.11.19	26.11.20	-	概算	28.3.16	178,291,980	文書ID 15-00171030  H26→H27繰越 捕獲技能高度化施 設(射撃場)整備 事業費
		(補助率:1/2)	26.11.20	28.3.31	-				
		178,291,980	26.12.19	-	-				
農作物の鳥獣被害 防止のための経費に 対する助成		※交付額打ち切り							
鳥取県鳥獣被害防止 総合対策交付金 ～除く射撃場～ (平成22年度)	鳥取市鳥獣 害対策協議会	23,377,709	(27.6.25) 28.3.11	27.7.3外	-	概算	28.3.22 外	19,965,633	文書ID 15-00173418
		(補助率:定額、1/2.55/100)	(27.7.3) 28.3.11	28.3.31	-				
農作物の鳥獣被害防 止のための経費に対 する助成	外1	19,965,633	(27.8.11) 28.3.15	-	-				
総計								198,267,613	

② 単 原 分

補助金等の名称 (補助金の創設年度)	交付先	補助対象経費	実施計画承認 又は内示年月日	着手 年月日	額の確定 年月日	支出の状況		備考	
			交付申請 年月日	完了 年月日	検査 年月日	概算 ・精算 ・別の別	支出年月 日		金額
事業の内容		補助率及び 補助金額	交付決定 年月日	実績報告 年月日	審査・現地 調査年月日				
鳥取梨生産振興事業 (平成26年度)	岩美町外2 一部	20,989,308	-	-	28.3.31外	精算		359,643	文書ID 15-00183551
「新甘泉」「秋甘泉」を はじめとした梨新品 種の生産拡大を図る ため、新植・改植に 必要な苗木代や土壌 改良、果樹棚、灌水 施設等の整備に要す る経費の助成と新 植・改植・高接ぎの取 組に対する奨励金の 交付		(補助率:2/3, 1/2.1/6.1/4.3/4.1 0/10)	27.11.27外	28.3.17外	-				
		2,110,063	27.11.30外	28.3.24外	27.3.25外				
鳥取柿ぶどう等生産 振興事業 (平成26年度)	鳥取市 全部	754,614	-	-	28.2.29	精算	28.2.25	303,107	文書ID 15-00154444
果樹産地の再興を図 るため、柿「輝太郎」 をはじめとした果樹 の優良品種の導入に 要する苗木代や土壌 改良、果樹棚、灌水 施設等の整備に要す る経費の助成と新 植・改植・高接ぎの取 組に対する奨励金の 交付		(補助率:1/2.2/3, 1/6.1/4.3/4.1/3)	27.11.18外	27.12.21	-				
		313,107	H27.12.1外	27.12.24	28.2.16				

②単県分(つづき)

補助金等の名称 (補助金の創設年度)	交付先	補助対象経費 補助率及び 補助金額	実施計画承認 又は内示年月日	着手 年月日	額の確定 年月日	支出の状況			備考
			交付申請 年月日	完了 年月日	検査 年月日	概算 ・精算 別の別	支出年月 日	金額	
			交付決定 年月日	実績報告 年月日	審査・現地 調査年月日				
鳥取県有機・特別栽培農産物支援事業 (平成21年度)	個人外2	949,422	-	-	28.3.29外	精算	外	83,475	文書ID 15-00181453
有機JAS認証及び県 特産農産物認証農業 者に対し、有機的な 管理に要する資材及 びイベント等消費者 交流の実施による販 路開拓等の経費助成		(補助率:1/3、1/2)	28.2.22外	28.3.21外	-				
		316,473	27.2.24外	28.3.22外	28.3.24外				
園芸産地活力増進事 業 (平成27年度)	鳥取市外1件 全部	51,343,758	-	-	28.3.22外	精算	28.3.29 外	1,355,107	文書ID 15-00173711  新規
園芸品目の産地づく りや中山間等特産物 の育成、大規模農家 の水稲から野菜への 転換、加工業務用野 菜等の供給体制を整 備するのに必要な経 費の助成		(補助率:1/3,1/2)	27.4.30外	28.2.19外	-				
		19,071,878	27.5.7外	28.2.23外	28.3.18外				
鳥取県鳥獣被害総合 対策事業費補助金 (平成12年度)	鳥取市外1 部	54,990,687	(27.4.8外)	-	-	精算	-	0	ID:15-00169604
農作物の鳥獣被害防 止の為の経費対する 助成		(補助率:1/2、 1/3)	28.3.7外	28.3.31	-				
		23,674,586	(27.4.14外)	-	-				
鳥取県産きぬむすめ 等販売拡大支援事業 費補助金 (平成26年度)	法人外1	445,860	-	-	28.1.26	精算	28.2.4	68,500	ID:15-00140010
担い手農家が行う主 食用米の販路開拓の 取り組み支援		(補助率:1/2)	27.11.9外	28.1.5外	-				
		168,500	27.11.9外	28.1.14外	28.1.14				
単県分計								2,169,832	
表の補足説明	1 「交付申請年月日」及び「交付決定年月日」欄の( )書きは、変更に係るものの当初の年月日である。 2 翌年度繰越分の期間・繰越事業費を「備考」欄に記入する場合の( )書きは補助金相当額である。								

2.2 事業別予算執行状況調べ

(1) 事業の執行状況

(平成28年3月31日現在)

目 名	農業金融対策費
事業名	事業の概要(目的、実績等)
農業近代化資金等利子補給事業	<p>○鳥取県農業経営基盤強化資金利子補助金：538,444円</p> <p>農業経営基盤強化促進法に基づき農業経営改善計画の認定を受けている者(認定農業者)等が農業経営基盤強化資金を借り受けた場合、当該認定農業者の利子負担を軽減し、農家の経営安定に資する。</p>

(2) 工事請負費 該当なし

(3) 補助金  
 予算科目 (農業金融対策費)

- ① 国 補 分 該当なし  
 ② 単 県 分

(平成28年3月31日現在)  
 (単位:円)

補助金等の名称 (補助金の創設年度)	交付先	間 接	補助対象経費	実施計画承認 又は内示年月日	着 手 年月日	額の確定 年月日	支出の状況			備 考
				交付申請 年月日	完 了 年月日	検 査 年月日	概算払 ・精算 払の別	支出年 月日	金 額	
事業の内容			補助率及び 補助金額	交付決定 年月日	実績報告 年月日	審査・現地 調査年月日				
鳥取県農業経営基 盤強化資金利子補 助金 (平成17年度)	鳥取市 外1		1,076,896	—	—	H28,2,29	精算払	H28.3. 4	538,444	ID15- 00156106
				H28,2,18外	—	—				
農業経営基盤強化 資金を借り受けた農 業者に利子助成を行 う市町村に対して経 費を補助			(補助率:1/2) 538,444	H28,2,29	H28,2,29	—				
単県分計									538,444	

(4) 委託料 該当なし

2.2 事業別予算執行状況調べ

(1) 事業の執行状況

目 名	畜産振興費	(平成28年3月31日現在)
事業名	事業の概要(目的、実績等)	
鳥取和牛振興総合対策事業	<p>○県内和牛繁殖雌牛の能力向上及び肥育牛の肉質向上に取り組むため、優良雌子牛及び肥育子牛を導入する農家に対し支援したいなば農協に助成した。(延べ102頭)</p> <p>○増頭のために必要な和牛繁殖雌牛を導入した畜産農家に対し、その経費を支援した鳥取市に助成した。(25頭)</p>	

(2) 工事請負費 該当なし



(3) 補助金  
 予算科目 (畜産振興費)

(平成28年3月31日現在)  
 (単位:円)

② 単 県 分

補助金等の名称 (補助金の創設年度)	交付先	補助対象経費	実施計画承認 又は内示年月日	着 手 年月日	額の確定 年月日	支 出 の 状 況		備 考	
			交付申請 年月日	完 了 年月日	検 査 年月日	概算払・精算 払の別	支出年 月日		金 額
鳥取和牛振興総合対 策事業 (平成27年度)	鳥取いなば 農業協同組 合 外1件	28,147,000	—	—	H28.3.30	精算払	—	—	文書ID: 15- 00180602 外
		(補助率:定 額、1/2)	(H27.4.8外) H28.3.1	H28.3.3	—				
県内から優良和牛雌 牛・肥育素牛を導入 する経費に助成		17,503,500	(H27.4.15外) H28.3.2	H28.3.23	H28.3.28				
単県分計									
表の補足説明	1 「交付申請年月日」及び「交付金決定年月日」欄の( )書きは、変更に係るものの当初の年月日である。 2 翌年度繰越分の期間・繰越事業費を「備考」欄に記入する場合の( )書きは補助金相当額である。								

(4) 委託料 該当なし



# 鳥取農業改良普及所

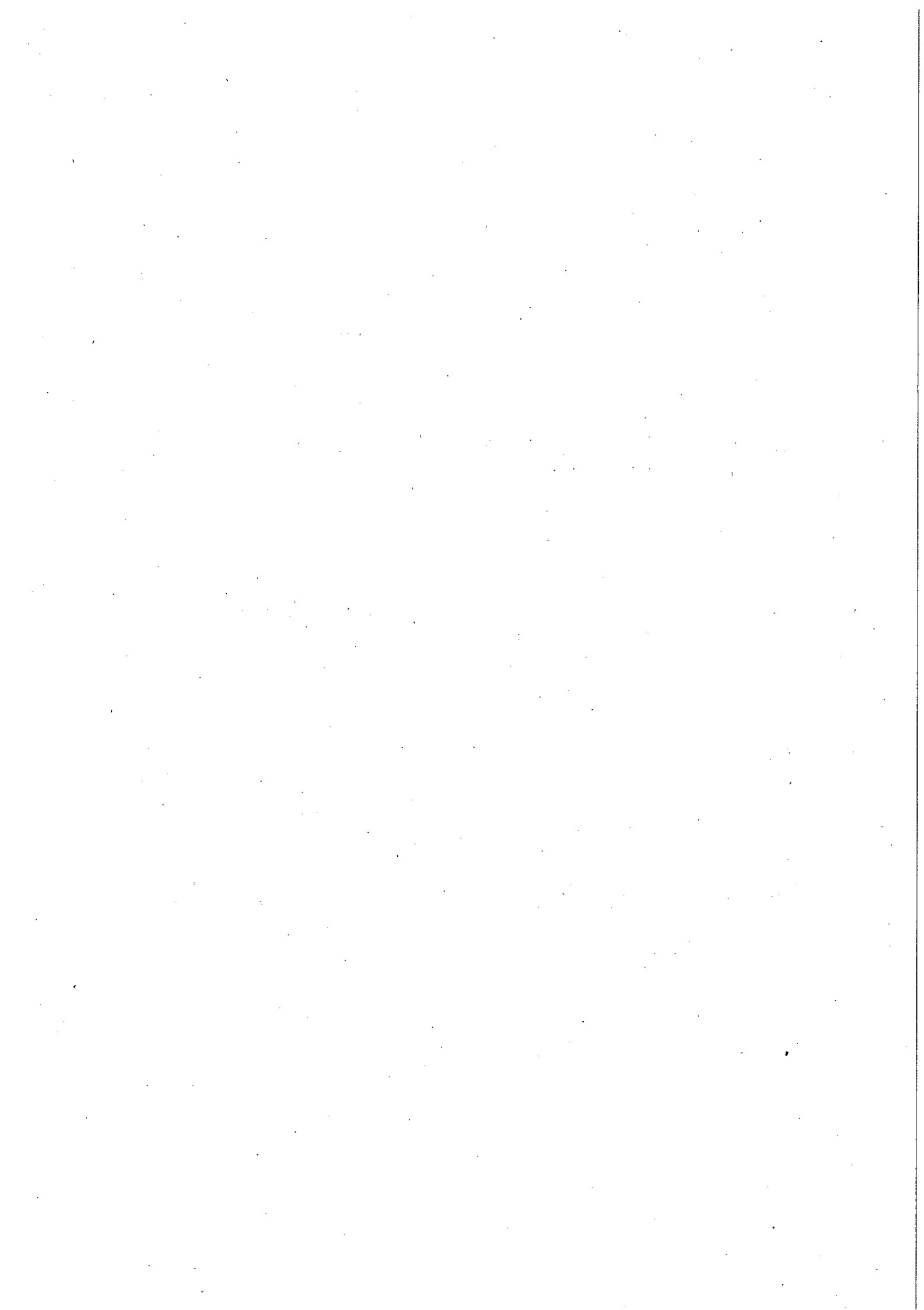

2.2 事業別予算執行状況調べ

(平成28年3月31日現在)

目 名	農業改良普及費	
事業名	事業の概要(目的、実績等)	
農業改良普及事業	<p>①普及活動において、現地巡回活動や指導会を行い、農業改良普及事業の効率的な展開を図った。「6 主な事業に関する調べ」に記載</p> <p>②農業者の代表等で構成する普及活動評価検討会を開催し、普及活動に対する意見要望を聞き、今後の普及活動に反映した。</p> <p>③新技術の普及等を行うため、実証展示ほの設置を行った。(4カ所)</p> <p>④管内指導農業士の活動を促進するため、各種の情報提供や研修会での助言などの支援を行った。</p> <p>⑤国、県などで実施する各種研修会に参加し、改良普及員の専門技術や経営指導能力の資質向上を図った。</p>	

目 名 中小企業振興費

(平成28年3月31日現在)

目 名	中小企業振興費	
事業名	事業の概要(目的、実績等)	
地域資源活用・農商工連携促進事業	<p>農業者の6次産業化の取り組みを支援するため、もうかる価格のつけ方セミナー(7月3日)、商談会のためのプレゼンカアップ講座(10月21日)を開催し、のべ47経営体に対し、原価計算に基づいた価格設定方法や自社製品のPR方法について技術能力と経営能力の向上を図った。</p>	

## 2.3 農業改良普及事業

### (1) 普及事業の実態

当普及所は、鳥取市、岩美町の1市1町（畜産と花きは八頭町、智頭町、若桜町の3町を含む）を管内として普及指導活動を展開してきた。

#### ア 基本方針

管内の農業は、水田を中心にした稲作と野菜を組み合わせた複合経営が主であり、本県の特産品であるらっきょうが鳥取市福部町の砂丘畑地帯に、梨・柿等の果樹が佐治町、河原町、青谷町などの丘陵地帯において集約的に栽培されている。

また、管内では地場産物を活用した特産品の加工・販売などに取り組む組織や、集落営農に意欲的に取り組む集落が点在している。

そのような中で、企業的な農業経営を目指す農業者等を対象に、新技術等に関する指導、経営アドバイス、6次産業化等の推進を重点的に実施していくこととし、特技毎の専門班と総合支援班の連携のもと、認定農業者、新規就農者、農業生産法人、起業グループ等の農業に意欲的に取り組んでいる者（目指す者を含む。）を重点的に支援した。また、支援対象とあわせ、支援する内容についても、農業者等の意見や要望をもとにして、重要性、緊急性の高いものから課題を設定し、普及指導活動に取り組んだ。

#### イ 活動体制

(ア) 農業者ニーズの高度化、多様化に対応し、技術及び経営の改善を支援するため、作物、野菜・花き、果樹、畜産、生活の5特技による専門班を編成し、専門分担方式による普及指導活動を行った。

(イ) 畜産、花きについては、鳥取及び八頭農業改良普及所をエリアとする広域普及指導活動を行った。

(ウ) 新規就農者等の育成など専門班を越える課題については、総合支援班を中心に専門班と連携し課題解決に当たった。

#### (オ) 活動体制図

別紙のとおり

### (2) 農業改良普及所の担当地区

(平成27年3月1日現在)

市町村名	担 当 地 区 の 状 況									
	田 ha	畑 ha	樹園地 ha	牧草地 ha	計 ha	販売農家数 戸	乳牛 頭	肉用 頭	豚 頭	鶏 羽
鳥取市	4,102	502	360	781	5,744	5,033	654	1,904	—	416千
岩美町	576	30	7	0	612	526	—	702	—	—
計	4,678	531	367	781	6,356	5,559	654	1,983	—	416千

注1) 地目別面積(経営耕地面積)、販売農家数は、2010年農林業センサス結果による。

2) 地目別面積の合計値は、四捨五入の関係で内訳と一致しない場合がある。

3) 乳牛等飼養頭羽数は、「平成27年家畜飼養状況調査(畜産課調べ)」(一:戸数3戸以内の市町につき個人情報保護の観点より非公表)による。

4) 和牛頭数欄は、上記調べによる肉用牛頭数を記載した。

活動体制図

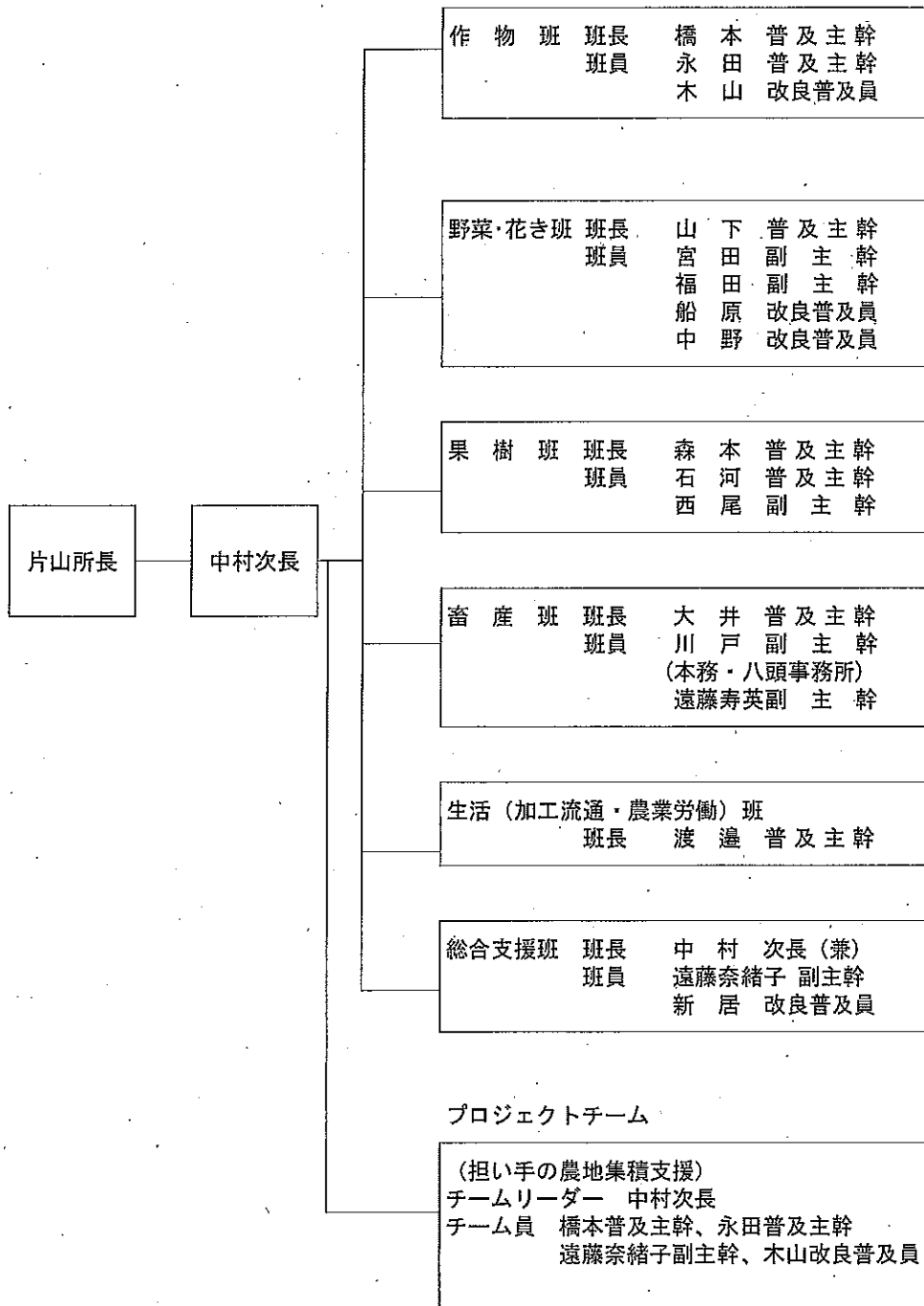

(3) 普及活動の重点事項と指導活動状況

普及課題名	普及対象	普及活動内容	成果又は結果
地域の水田農業担い手に対する経営安定支援	集落営農法人18法人	・水稲及び転作作物の栽培技術向上支援(指導会、巡回) ・法人組織の運営・経営改善支援(経営分析、組織運営等への助言) ・相互交流による課題解決支援(研修会)	・大豆、柿で目標収量等を達成した。 ・難防除雑草対策で成果が上がった。 ・経営安定に向けて収入減少影響緩和対策への加入が進んだ(未加入6→1)。 ・熟練ノウハウ伝承に向けた勉強会開催の気運ができた。
水稲の環境負荷軽減栽培法の普及	湖山池周辺集落水稲生産者(湖東、湖南地域)	・濁水流出防止等負荷軽減技術の普及(啓発チラシの配布) ・環境負荷軽減技術の普及(浅水代かき、ほ場均平化作業実演会、土壌分析)	・緩効性肥料使用面積の目標大幅達成。 ・土壌分析目標値点数達成(80地点)と処方箋通りに実施した割合達成(72%)。
福部「砂丘らっきょう」新たな100年への産地維持支援	らっきょう生産組合員 76名	・「将来ビジョン研究会」がらっきょう普及のために提言できるよう活動支援を行った。 ・「若手女性の集い」を育成するよう、活動支援を行った。 ・種球温湯消毒の実施しによる赤枯病対策指導を行った。	・「将来ビジョン研究会」が、組合長会議に活動提言ができた。 ・「若手女性の集い」を育成し、「らっきょう女性会」として、団体設立することができた。 ・赤枯病多発圃場が減少した。 多発圃場割合 14%→10%
自立した白ネギ農家育成による産地拡大	白ねぎ生産者 192戸	・秋冬ねぎから、夏ねぎや春ねぎへの作型転換を進めるため、指導会で品種や栽培管理のポイントを指導し、啓蒙を図ってきた。	・夏ねぎや春ねぎの栽培面積が増加した。 夏ねぎ 34a→69a 春ねぎ 105a→193a
シンテツポウユリの生産技術改善による収益性向上	シンテツポウユリ生産者 20戸(東部管内)	・定植前苗冷蔵による抽苔率、採花率の向上効果確認試験を実施した。 ・低コスト対策として箱育苗による自家育苗を重点農家に対し指導した。	・定植前の苗冷蔵による抽苔率、採花率の向上効果が確認できた。 ・自家育苗実施農家が増加し、全体的に自家育苗に対する関心が高まった。 ・育苗請負生産者ができ、地域内の苗の供給体制構築の可能性がでてきた。
ナシ新品種の生産拡大と品質向上による産地の活性化	新品種導入果実部及び生産者 【重点対象農家】 国府果実部1名 福部果実部1名 青谷果実部1名 河原果実部1名 佐治果実部3名	・新品種(‘新甘泉’、‘秋甘泉’など)の面積拡大 ・新品種の出荷量増加及び品質向上 ・‘なつひめ’の収穫期の前進化(選果場出荷者対応)	・県育成品種の栽培面積が1.4ha増加、24.1haとなった。 ・新品種の果実品質では、大玉割合がほぼ目標に達した。 ・黒星病対策として、春先の防除体系の組立てができた(確認は必要)。 ・なつひめの環状剥皮による収穫期の前進化が確認できた。
ナシ樹体ジョイント仕立て取組農家早期成園化	ジョイント仕立て取組農家23戸 【重点対象農家】 10a以上の取組農家17戸	・ジョイント用の大苗育成技術の習得(育苗生産者) ・ジョイント後の適正管理による早期成園化	・ジョイント栽培に新たに取り組む農家が1戸、ほ場を追加する農家が3戸増えた。 ・ジョイント(接ぎ木)ができたほ場が3戸増加した。 ・ニューモデル園(河原、佐治)では、おおむね結果枝が確保できた。



普及課題名	普及対象	普及指導活動	成果又は結果
カキ新品種‘輝太郎’の生産拡大	‘輝太郎’栽培者【重点対象農家】(農)ファームかみだん 青谷‘輝太郎’栽培者4名 河原柿生産部1名 鳥取地区柿生産部1名	・‘輝太郎’の面積拡大と適地の把握 ・新植園や高接ぎ樹の適正管理による早期成園化 ・‘輝太郎’の品質向上及び収量確保 ・‘輝太郎’の地元での知名度向上	・‘輝太郎’は安定して植栽され、管内苗木累計本数は4,327本となった。 ・また、標高240mまでは、栽培可能である事が分かった。 ・研修会などにより、かん水、誘引、樹幹害虫防除など周知が図られた。 ・交配樹の混植、シルバーマルチや摘葉技術、収穫基準の徹底指導などにより、輝太郎の品質向上が図られた。 ・‘輝太郎’の認知度が低いことが分かり、試食会毎年開催の必要を感じた。
自給飼料作物の増収と品質向上を目指した栽培体系の確立	飼料用稲栽培者 2法人 トウモロコシ 5法人 (株)東部コントラクター	・飼料用稲の品質向上及び効率的な作業受委託実施への支援 ・トウモロコシの栽培技術向上支援(作業計画等提案・助言)	・飼料用稲の品質向上のために、適正な栽培面積を提示して適期収穫を実施することを助言した。 ・飼料用トウモロコシについては、前年(2.2t/10a)を若干上回る単収2.5t/10aにとどまったが、耕種法人による栽培面積拡大と単収向上を働きかけた。
次世代につながる畜産経営のステップアップ支援	酪農 17戸 養豚 3戸	・経営計画・実績検討への支援 ・自給飼料栽培・飼養管理方法の改善支援(個別経営検討会等)	・経営計画作成等自力で取り組める農業者がみられるようになった。 ・酪農家では飼料用トウモロコシの利用により、コスト低減及び所得向上が図られた。
和牛農家の経営安定	和牛繁殖 26戸 肥育 19戸	・繁殖牛改良の推進と子牛肥育技術の向上支援 ・経営状況の把握分析と経営改善支援(個別経営検討会等)	・血統・育種情報・せり成績の提供や適正交配の指導により、日齢体重(出荷体重/日齢)等の向上が図られる農業者が出てきた。 ・販売価格を高めるため、血統のみならず子牛の発育の重要性を認識する農業者が増加してきた。
白ねぎ出荷・調製作業の軽労化・効率化	白ねぎ農家 183戸	・作業場、作業方法の改善提案と改善効果の確認  ・軽労化等に向けた改善の啓発(改善マニュアル等情報提供・改善提案、優良事例紹介等)	・新規取組者等への情報提供により、作業の流れ・改善のポイント等の理解が進んだ。 ・冷え対策を提案し、法人の一部で足元保温が実施された。 ・優良事例を追加収集し、改善マニュアルの補足を行った。作業場改善に資料提供で利用された。
6次産業化による生産者及び起業組織の経営安定	6次産業化をに取り組む(志向する)生産者等 3組織	・6次産業化の推進(取組者の掘り起こし、研修会等参加促進) ・商談会参加誘導・新商品開発支援等(個別検討) ・起業組織に対して、個別の課題解決の支援を行った。	・加工販売に取り組む農業者において、新商品づくりを具体化しようとの動きがでてきた。  ・新商品を延20品リリースした。 ・加工品の品質を向上させた。 ・受託加工をマッチングし、経営安定に資した。

普及課題名	普及対象	普及指導活動	成果又は結果
6次産業化に取り組む農業者等のマーケティング管理支援	6次産業化による経営発展を志向する農業者等 4組織	・6次産業化の推進(取組者の掘り起こし、研修会等参加促進) ・商談会等参加誘導、商品ブラッシュアップ・経営管理支援等(個別検討)	・加工販売に取り組む農業者等において、新商品づくりを具体化しようとの動きがでてきた。 ・研修会や個別指導を通して、商品コンセプトの作成、自社商品のPR力向上 経営管理の重要性の認識ができた。
地域農業に関わる合意形成の促進と担い手への農地集積支援	鳥取市・岩美町内(農地中間管理事業重点地域等)	・集落営農の組織化・法人化への支援(集落座談会開催等)	・鳥取市で農事組合法人まごころ農場ひろせ、岡益営農組合が設立された。 岩美町で農事組合法人白地農業生産管理組合が2号法人化された。

(4) 普及事業で、他の事業実施に対する援助指導状況

事業名	指導内容	成果または結果
がんばる農家プラン支援事業	・JAいなば(鳥取市・岩美町)の「白ねぎ倍増プラン」実現に向けた生産拡大等の支援 ・(株)ふるさと鹿野(鳥取市)の「未来につなぐ鹿野町農業振興プラン」実現に向けたソバ振興支援	・JAいなば管内の白ねぎ栽培面積が48ha(前年40ha)に拡大した。 ・秋冬ねぎの前進化では10月出荷率が11%(前年4%)に向上した。
農地中間管理事業	農地集積を行い生産性向上を図る経営体(担い手、集落営農組織等)に対し、指導・助言・プラン作成支援を行った。	農地集積面積 岩美町 白地30ha、二上9ha、岩常14ha 鳥取市 広西14ha
有機・特別栽培農産物等総合支援事業	鳥取県有機・特別栽培農産物推進計画に基づき、有機・特別栽培農産物の認定と検査を行い、管内農家への特別栽培の相談に対し支援を行った。	平成27年度 検査員 3名 " 認定員 3名 " 特別栽培農産物認証数 59件
鳥取梨生産振興事業(「新甘泉」、「秋甘泉」特別対策事業)	新品種(「新甘泉」、「秋甘泉」など)の面積拡大の啓蒙活動、ナシ樹体ジョイント仕立て取り組み農家に対する技術支援を行った。	・県育成品種の栽培面積が1.4ha増加した。 ・ジョイント栽培に取組む農家の増加 一戸 ・ジョイント栽培実施園では、順調な生育をすることができた。
鳥取和牛振興総合対策事業	・和牛繁殖雌牛の増頭計画書作成支援及び県外導入先検討	・JAいなば管内で17戸で44頭の増頭(鳥取市:23頭、若桜町:10頭、智頭町:2頭、八頭町:9頭)となった。
畜産クラスター施設整備事業	・導入予定の施設及び機械の規模決定根拠の作成支援 構成員の資金繰り計画作成支援	・(株)みんなの牧場、(株)フィールドカンパニー、(有)TMR鳥取が予定している牛舎整備に向けて、支援することになった。
おいしい鳥取PR推進事業	「らっきょう将来ビジョン研究会」が、大阪市内で消費者ニーズ調査のため、グループインタビューや商品宣伝、消費者との意見交換会を行う活動に対して指導助言を行った。	・生産者は、らっきょうに対する消費者の意識が低く、消費量を増加するには品質の高位平準化と漬物だけでなく多様な食べ方の提案が重要ということが理解され、次年度はこれらの活動を行うこととなった。

(5) 農業改良普及所が指導及び設置している展示圃（農業改良普及活動促進事業）の設置状況調べ

(平成28年3月31日現在)

事業名	展示目的	展示内容	実施 場所	実施 者名	事業費	事業量 計 画 (実績)	展 示 期 間	指 導 した 期 間	支払額	支 払 年月日
協同農 業普及 事業	加工用かんし よ(黄金千貫) の栽培実証と ドライ加工適 性の評価	・砂丘畑での 加工用甘藷の の栽培実証 ・ペットフー ド原料として のドライ加工 適性の検討	鳥取 市賀 露	K氏 (個人)	円 10,000	1 a	6~10 月	5~11 月	円 10,000	
	浜村温泉利用 によるらっき ょう赤枯病防 除の実証	・浜村温泉利 用によるらっ きょう赤枯病 防除の実証	鳥取 市福 部町 湯山	H氏 (個人)	10,000	60 a	8~12 月	7~12 月	10,000	
	白ねぎの春ど り作型の実証	・白ねぎの春 どり栽培の実 証	鳥取 市中 村	A氏 (個人)	10,000	5 a	6~3月	5~3月	10,000	
	ナシ「夏さや か」のジョイ ント栽培の実 証	ジョイント仕立 てにおける着 果 ・新梢管理方 法について検 討した。	鳥取 市 青谷 町 五本 松	D氏 (個人)	10,000	13a	5~2 月	5~3 月	10,000	



# 地域整備課

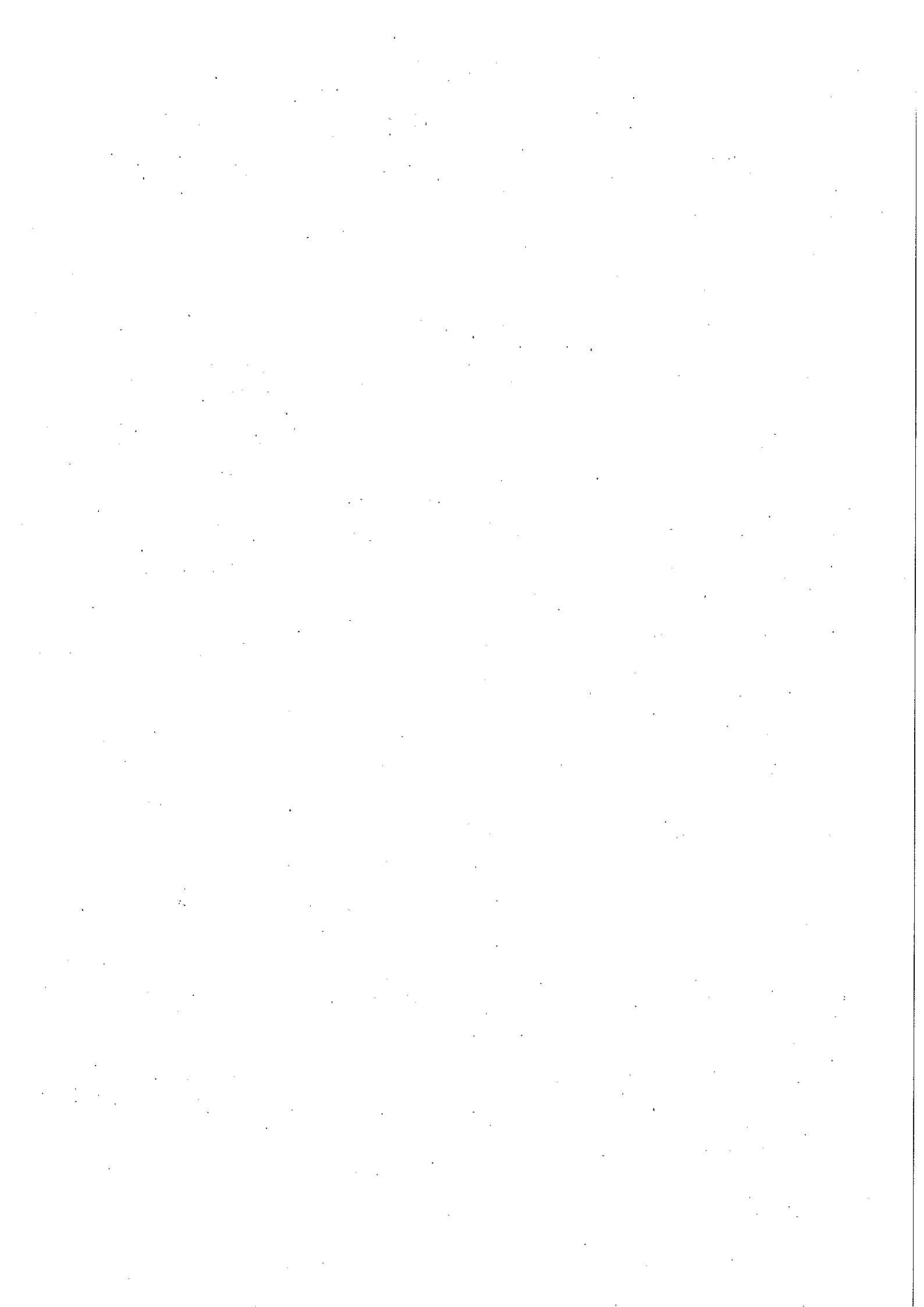

22 事業別予算執行状況調べ

(1) 事業の執行状況

目 名	農地総務費	(平成28年3月31日現在)
事業名	事業の概要(目的、実績等)	
しっかり守る農林基盤交付金	鳥取市、岩美町、若桜町、智頭町、八頭町の農林業生産基盤(農地・水路、農林道など)の小規模な整備・補修や山腹水路、ため池の防災措置、小規模災害などに要する経費を支援する。	
とっとり井手・ため池保全活動推進交付金	農山村ボランティアの受入集落で、農業用水路やため池に関する更なる地域活動の高度化を目指す取組みに対し、経費を支援する。	

(2) 工事請負費 該当なし

(3)補助金  
 予算科目 (目名 農地総務費)

① 国 補 分  
 該当なし

(平成28年3月31日現在)

② 単 県 分

(単位:円)

補助金等の名称 (補助金の創設年度)	交付先	間 接	補助対象経費	実施計画承認 又は内示年月 日	着手年月日	額の確定 年月日	支出の状況		備 考
				交付申請 年月日	完了年月日	検 査 年月日	概算払 精算払 の別	支出年月日	
事 業 の 内 容			補 助 率 及 び 補 助 金 額	交付決定 年月日	実績報告 年月日	審 査・実地 調査年月日			
しっかり守る農林基盤 交付金	鳥 取 市		(38,055,226) 39,345,508	H27.4.20	-				確定 16- 00015760 支払手続 中
農業用排水路、農 道、林道等補修等 (27年度)			(補助率:30.32%~59.51%) (16,219,113) 17,433,842	(H27.6.2) H27.10.16	H28.3.31	-			
しっかり守る農林基盤 交付金	岩 美 町		(2,491,396) 2,738,491	H27.4.20	-				確定 16- 00005712 H28.4.21 支払
農業用排水路、農 道、林道等補修等 (27年度)			(補助率:40%~50%) (1,125,698) 1,209,000	(H27.5.25) H27.10.16	H28.3.31	-			
しっかり守る農林基盤 交付金	八 頭 町		(25,870,510) 2,738,491	H27.4.20	-				確定 16- 00008742 H28.4.26 支払
農業用排水路、農 道、林道等補修等 (27年度)			(補助率:40%~50%) (10,896,435) 11,969,000	(H27.6.2) H27.11.4	H28.3.31	-			
しっかり守る農林基盤 交付金	若 桜 町		(23,300,000) 20,095,138	H27.4.20	-				確定 16- 00006039 H28.4.21 支払
農業用排水路、農 道、林道等補修等 (27年度)			(補助率:25%~50%) (8,206,179) 8,563,000	(H27.5.18) H27.10.7	H27.12.4	-			
しっかり守る農林基盤 交付金	智 頭 町		(21,208,812) 23,566,680	H27.4.20	-				文書ID 確定 16- 00003840 H28.4.22 支払
農業用排水路、農 道、林道等補修等 (27年度)			(補助率:25%~50%) (10,604,406) 11,668,000	(H27.5.27) H27.10.6	H28.3.31	-			
しっかり守る農林基盤 交付金 計			50,842,842						
とっとり井手・ため池保 全活動推進交付金	NPO新田むらづ くり運営委員会		327,006						文書ID 交付決定 15- 00089168
地域活動の高度化 (27年度)			100%(上限30万円) 300,000	H27.9.24 H27.10.1	H28.3.30	-	精算払		
とっとり井手・ため池 保全活動推進交付金 計			300,000						
単 県 分 計			51,142,842					0	
表の補足説明	1 「交付申請年月日」及び「交付決定年月日」欄の( )書きは、変更のあるものの当初の年月日である。 2 翌年度繰越分の期間・繰越事業費を「備考」欄に記載する場合の( )書きは補助金相当額である。								



2.2 事業別予算執行状況調べ

(1) 事業の執行状況

目 名	農地総務費 (明許)	(平成28年3月31日現在)
事業名	事業の概要(目的、実績等)	
しっかり守る農林基盤交付金	鳥取市の農林業生産基盤(農地・水路、農林道など)の小規模な整備・補修や山腹水路、ため池の防災措置、小規模災害などに要する経費を支援する。	

(2) 工事請負費 該当なし

(3)補助金

予算科目 (目名 農地総務費)

① 国 補 分  
該当なし

(平成28年3月31日現在)

② 単 県 分

(単位:円)

補助金等の名称 (補助金の創設年度)	交付先	間 接	補助対象経費	実施計画承認 又は内示年月 日	着手年月日	額の確定 年月日	支出の状況		備 考	
				交付申請 年月日	完了年月日	検 査 年月日	概算払 精算払 の別	支出年月日		金 額
事業の内容			補助率及び 補助金額	交付決定 年月日	実績報告 年月日	審査・実地 調査年月日				
しっかり守る農林基盤 交付金	鳥 取 市		(5,486,000) 2,070,360	-	-	H28.1.4	精算	H28.1.12	210,924	文書ID 確定通知 15- 00129537
				H27.1.30	H27.11.9	-				
農業用排水路、農 道、林道等補修等 (26年度)			(補助率:30.32~59.51%) (2,418,700) 903,771	H27.2.12	H27.12.16	H27.12.18				
単 県 分 計			903,771						210,924	
表の補足説明	1 「交付申請年月日」及び「交付決定年月日」欄の( )書きは、変更のあるものの当初の年月日である。 2 翌年度繰越分の期間・繰越事業費を「備考」欄に記載する場合の( )書きは補助金相当額である。									

22 事業別予算執行状況調べ

(1) 事業の執行状況

目 名	土地改良費	(平成28年3月31日現在)
事業名	事業の概要(目的、実績等)	
農業用水再編対策事業	湖山池代替農業用水確保対策の一環として、大井手へ樋門等を整備して水利用の効率化を行い、湖山砂丘畑並びに大井手下流地域水田の畑地の代替水源の確保を行うとともに、畑地送水関連施設を更新整備する。 (大井手地区) 池口調整池整地1箇所、立入防止柵L=375m 「6 主な事業に関する調べに記載」	
農業水利施設保全合理化事業	地区内の農業水利施設(土砂吐ゲート、取水ゲート等)は、耐用年数が大幅に経過し、老朽化による欠損、漏水、錆が生じ更新整備が必要な時期にあるとともに、床版上のゲート操作が非常に危険なうえ、手間がかかっている状況にある。このため、機能保全計画に基づき本事業により農業水利施設の補修・改修及び水管理の省力化を行い、農業用水の安定供給と維持管理の節減を図る。 (今在家地区) 頭首工改修1式ほか (大口堰地区) 管理棟実施設計1式ほか (大井手堰地区) 実施設計1式	
農業基盤整備促進事業	鳥取市の農業基盤整備促進事業の採択を受けて行う生産基盤整備に助成した。 (鳥取第2地区、良田地区、大満地区、小河内地区、下光元地区)	
農地耕作条件改善事業	鳥取市の農地耕作条件改善事業の採択を受けて行う生産基盤整備に助成した。 (足山地区)	
団体営農業水利施設保全合理化事業	鳥取市及び岩美町の農業用排水施設等に関する機能保全計画の策定に助成した。	
田んぼの汎用化による園芸作物拡大支援モデル事業	水田における園芸作物導入のための排水対策に助成した。	

(平成28年3月31日現在)  
(単位:円)

(2) 工事請負費  
イ 現年度工事

予算科目 (目)	国補 単 単 の 別	工 事 名	当 初 契 約				入札 年月日 (契約締結金 納付等年月日)	請 負 人	支 出 状 況			更 変 (解 除) の 理 由 ・ 内 容	備 考	
			(起工年月日) 設計額	(契約年月日) 契約額	工 期	工 期			支 出 区 分	金 額	完 成 年 月 日			完 成 年 月 日
土地改良費	国補	今在家地区農業水利 施設(高瀬堰ゲート改 修)工事	(H27.7.31) 58,784,400 (H28.4.22) 62,758,800	(H27.9.9) 55,533,600 (H28.4.28) 59,287,680	H27.9.10 ~ H28.4.30 H27.9.10 ~ H28.4.30	H27.9.1 (H27.9.9) 制限付	株式会社大和鉄 工所	前	H27.10.2	10,010,000		H27-H28債務負担行為		
土地改良費		最終契約額3,000万 円以下の工事										(大井手)付帯1区工事 付帯2区工事 (湖山池)農地再生基礎整備 (今在家)高瀬堰門柱補修		
目計										28,479,240				
合計										38,489,240				
合計										38,489,240				

(3)補助金

予算科目 (目名 土地改良費)

(平成28年3月31日現在)

(単位:円)

① 国 補 分

補助金等の名称	交付先	間接	補助対象経費	実施計画承認又は内示年月日	着手年月日	額の確定年月日	支出の状況			備考
							交付申請年月日	完了年月日	検査年月日	
農業基盤整備促進事業(良田)	鳥取市		(5,600,000)	(H27.4.21)	-		概算払	H28.3.23	4,966,272	文書ID 実績送付 16- 00016763
7,058,880			H27.12.17							
農業用排水施設整備等	鳥取市		(補助率=50%、定額(100%)) (3,990,000)	(H27.4.24) H28.2.5	H28.3.31		概算払	H28.3.23	4,966,272	文書ID概 算・実績送 付 15- 00150255
4,966,272			(H27.6.8) (H28.2.15)							
農業基盤整備促進事業(大満)	鳥取市		(2,500,000)	H27.4.21	-		概算払	H28.2.18	1,614,600	文書ID概 算・実績送 付 15- 00150255
2,484,000			(H27.4.24) H28.1.19	H28.1.20	-					
農業用排水施設整備等	鳥取市		(補助率=50%) (1,625,000)	(H27.6.8) H28.1.27	H28.2.3	H28.2.9	概算払	H28.3.23	4,809,672	文書ID 実績送付 16- 00016763
1,614,600			(H27.4.21) H27.12.17							
農業基盤整備促進事業(小河内)	鳥取市		(8,400,000)	(H27.4.21)	-		概算払	H28.3.23	4,809,672	文書ID概 算・実績送 付 15- 00157090
6,870,960			(H27.4.24) H28.2.5	H28.3.28	-					
農業用排水施設整備等	鳥取市		(補助率=55%) (5,880,000)	(H27.6.8) H28.2.15	H28.3.31		概算払	H28.3.4	1,904,526	文書ID 実績送付 16- 00016807
4,809,672			(H27.4.21) H27.12.17							
農業基盤整備促進事業(下光元)	鳥取市		(3,000,000)	H27.4.21	-		概算払	H28.3.4	1,904,526	文書ID 実績送付 15- 00157090
2,930,040			(H27.4.24) H28.1.22	H28.2.5	-					
農業用排水施設整備等	鳥取市		(補助率=50%) (1,950,000)	(H27.6.8) H28.1.28	H28.2.15	H28.2.22	概算払	H28.3.17	2,640,000	文書ID 実績送付 16- 00016807
1,904,526			H27.6.8							
農地耕作条件改善事業(足山)	鳥取市		2,640,000	H27.6.8	-		概算払	H28.3.17	2,640,000	文書ID 実績送付 16- 00014522
			H27.6.9	H28.3.28	-					
田の区画拡大	鳥取市		(補助率=100%) 2,640,000	H27.6.26			概算払	H28.3.17	2,640,000	文書ID 実績送付 16- 00016807
			H27.6.8							
農業水利施設保全合理化事業(鳥取)	鳥取市		(補助率=100%) (9,500,000)	H27.4.20	-		概算払	H28.3.17	9,468,360	文書ID 概算払 15- 00163958
9,468,360			(H27.4.24) H28.2.9							
機能保全計画策定事業	鳥取市		(9,500,000)	H28.2.9			概算払	H28.3.17	3,952,800	文書ID 実績送付 16- 00014522
9,468,360			(H27.5.26) H28.2.23							
農業水利施設保全合理化事業(岩美)	岩美町		(補助率=100%) (4,000,000)	H27.4.20	-		概算払	H28.3.17	3,952,800	文書ID 実績送付 16- 00014522
3,952,800			(H27.4.24) H28.2.4	H28.3.11	-					
機能保全計画策定事業	岩美町		(4,000,000)	H28.2.4			概算払	H28.3.17	3,952,800	文書ID 実績送付 16- 00014522
3,952,800			(H27.5.26) H28.2.9							
(土地改良費 現年) 国 補 分 計			29,356,230						29,356,230	
表の補足説明	<p>1 「交付申請年月日」及び「交付決定年月日」欄の( )書きは、変更のあるものの当初の年月日である。</p> <p>2 翌年度繰越分の期間・繰越事業費を「備考」欄に記載する場合の( )書きは補助金相当額である。</p>									

予算科目 (目名 土地改良費)

(平成28年3月31日現在)

(単位:円)

② 単 県 分

補助金等の名称 (補助金の創設年度)	交付先	間 接	補助対象経費	実施計画承認 又は内示年月 日	着手年月日	額の確定 年月日	支出の状況			備 考
				交付申請 年月日	完了年月日	検 査 年月日	概算払 精算払 の別	支出年月日	金 額	
事業の内容			補助率及び 補助金額	交付決定 年月日	実績報告 年月日	審査・実地 調査年月日				
田んぼの汎用化による 園芸産地拡大支援 モデル事業費補助金	八頭町		4,318,600	-	-		精算払			文書ID 年度終了 精算払 16- 00016329
			(補助率:50%) 2,159,300	H28.1.8	-	-				
園芸作物導入のため の排水対策 (27年度)				H28.1.20						
計										
単 県 分 計			2,159,300							
表の補足説明	1 「交付申請年月日」及び「交付決定年月日」欄の( )書きは、変更のあるものの当初の年月日である。 2 翌年度繰越分の期間・繰越事業費を「備考」欄に記載する場合の( )書きは補助金相当額である。									

(4) 委託料  
ア 工事関係委託料  
(平成28年3月31日現在)  
(単位:円)

予算科目 (目)	国補 単 員の別	委託料の名称	委託契約の 相手方	当初契約			入札等 年月日 (契約締結 納付等年月日)	完了 年月日 履行検査 年月日	支出の状況		備考	
				(起工年月日) 設計額	(契約年月日) 契約額	契約期間			支出区分	支出 年月日		金額
				(変更年月日) 設計額	(変更年月日) 契約額	契約期間						
土地改良費	国補	大口堰地区(頭首工 改修)測量設計業務	ダイニテテ研株式会社	(H26.5.30)	(H26.6.27)	H26.6.27	H26.6.20	H27.9.25	完	H27.10.16	136,920	H27明許(21,043,640 円)、H26現年 (7,970,000円)及び H27現年農地防災 (763,280円)と合併
				(H27.9.8)	(H27.9.17)	H26.6.27 ~ H27.9.27	(免除)	H27.10.2				
土地改良費	国補	大井手堰地区農業水 利施設保全合理化事 業(詳細設計)業務	株式会社日化技研	(H27.6.11)	(H27.7.9)	H27.7.10	H27.7.3	H28.3.24	前	H27.7.21	2,600,000	
				9,516,960 (H28.2.9)	8,748,000 (H28.2.16)	H27.7.10 ~ H28.2.22	(免除)	H28.3.29				
				10,495,440	9,646,560	H28.3.25	制限付				1,956,960	大井手 1件 1,956,960
最終契約金額が500 万円以下のもの											4,693,880	
目計												
合計											4,693,880	

イ その他の委託料(工事関係を除く)

(平成28年3月31日現在)  
(単位:円)

予算科目 (目)	国庫 単 の 別	委託料の名称	委託契約の 相手方	当初契約			入札等 年月日 (契約保証金 納付等年月日)	完了 年月日 履行検査 年月日	支出の状況		備考	
				予定価格	変更契約(最終) (契約年月日) 契約額	契約期間			契約区分	支出年月日		金額
予定価格が20万円 未満のもの										大口堰登記 47,444		
目計										47,444		
合計										4,741,324		



2.2 事業別予算執行状況調べ

(1) 事業の執行状況

目 名	土地改良費（明許）	(平成28年3月31日現在)
事業名	事業の概要（目的、実績等）	
農業用水再編対策事業	湖山池代替農業用水確保対策の一環として、大井手へ樋門等を整備して水利用の効率化を行い、湖山砂丘畑並びに大井手下流地域水田の畑地の代替水源の確保を行うとともに、畑地送水関連施設を更新整備する。 (大井手地区) 残土運搬工 1式	
農業水利施設保全合理化事業	地区内の農業水利施設（土砂吐ゲート、取水ゲート等）は、耐用年数が大幅に経過し、老朽化による欠損、漏水、錆が生じ更新整備が必要な時期にあるとともに、床版上のゲート操作が非常に危険なうえ、手間がかかっている状況にある。このため、機能保全計画に基づき本事業により農業水利施設の補修・改修及び水管理の省力化を行い、農業用水の安定供給と維持管理の節減を図る。 (大口堰地区) 実施設計 1式	
農業基盤整備促進事業	鳥取市の農業基盤整備促進事業の採択を受けて行う生産基盤整備に助成した。 (鳥取第2地区)	
中山間地域等農業条件整備支援事業	鳥取市の農山漁村活性化プロジェクト支援交付金事業の採択を受けて行う生産基盤整備に助成した。(梶掛地区)	

(2) 工事請負費  
ア 前年度からの繰越工事

(平成28年3月31日現在)  
(単位:円)

予算科目 (目)	国補 単 の 別	工 事 名	当 初 契 約				入 札		請 負 人	支 出 状 況			更 変 (解 除) の 理 由 ・ 内 容	備 考
			(起工年月日) 設 計 額	(契約年月日) 契 約 額	工 期	契 約 形 態	年月日 (契約保証金 納付等年月日)	年月日		金 額	実地完成 年月日	完成検査 年月日		
土地改良費		最終契約額3,000万 円以下の工事								17,413,480				(大井手)付帯1工区工事
目 計										17,413,480				
合 計										17,413,480				

(3)補助金

予算科目 (目名 土地改良費)

(平成28年3月31日現在)

(単位:円)

① 国 補 分

補助金等の名称 事業の内容	交付先	間接	補助対象経費 補助率及び 補助金額	実施計画承認又は 内示年月日	着手年月日	額の確定 年月日	支出の状況			備考
				交付申請 年月日	完了年月日	検査 年月日	概算払 精算払 の別	支出年月日	金額	
農業基盤整備促進事業(鳥取第2)	鳥取市		(37,200,000)	H26.7.18	-		概算	H28.3.23	9,747,168	文書ID確定 通知16- 00013024 (参考) H27.3.27 12,951,354 概算払
			33,831,000	(H26.7.23)	H28.3.16	-				
農業用排水施設整備等	鳥取市		(補助率=50%)	H28.2.22外	H28.3.25	H28.3.31	概算	H28.3.23	9,747,168	文書ID確定 通知16- 00013024 (参考) H27.3.27 12,951,354 概算払
			(25,540,000)	(H26.9.4)	H28.3.25	H28.3.31				
			22,698,522	H28.2.26外						
(土地改良費 明許) 国 補 分 計			22,698,522						9,747,168	

② 単 県 分

中山間地域等農業条件整備支援事業(梶掛)	鳥取市	間接	(31,200,000)	-	-	H27.8.5	精算	H27.8.13	2,706,435	文書ID 確定通知 15- 00061414 H27.3.17 1,192,500 概算払
			31,191,480	H26.7.4	H27.5.25	-				
国庫補助嵩上げ	鳥取市	間接	(補助率:12.5%) (3,900,000)	H26.7.14	H27.6.11	H27.7.21				
			3,898,935							
(土地改良費 明許) 単 県 分 計			3,898,935						2,706,435	
表の補足説明	1 「交付申請年月日」及び「交付決定年月日」欄の( )書きは、変更のあるものの当初の年月日である。 2 翌年度繰越分の期間・繰越事業費を「備考」欄に記載する場合の( )書きは補助金相当額である。									

(4) 委託料  
ア 前年度からの繰越工事関係委託料  
(平成28年3月31日現在)  
(単位:円)

予算科目 (目)	国補 単 果 の 別	委託料の名称	委託契約の 相手方	当初契約			入札等		完了		支出の状況		備考
				(起工年月日) 設計額	(契約年月日) 契約額	契約期間	年月日 (契約年度) 納付(年月日)	年月日	支出区分	支出年月日	金額		
				(変更年月日) 設計額	(変更契約(最終) 契約額	契約期間	契約形態	履行検査 年月日					
土地改良費	国補	大口堰地区(頭首工 改修)測量設計業務	ダイニテキ研株式会社	(H26.5.30) 28,630,800 (H27.9.8)	(H26.6.27) 26,568,000 (H27.9.17)	H26.6.27 ~ H27.3.13 H26.6.27	H26.6.20 (免除)	H27.9.25	完	H27.10.16	14,043,640	H27明許農地防災 (3,000,000円)、 H26現年 (7,970,000円)及 びH27現年 (900,200円)と合 併	
				32,238,000	29,913,840	H27.9.27	制限付	H27.10.2					
最終契約金額が500 万円以下のもの													
目計											14,043,640		
合計											14,043,640		

2.2 事業別予算執行状況調べ

(1) 事業の執行状況

目 名	農地防災事業費	(平成28年3月31日現在)
事業名	事業の概要(目的、実績等)	
地域ため池総合整備事業	<p><b>(鹿野・今市地区)</b> 鳥取市鹿野町の水利組合が管理する老朽化した馬ノ池及び糸録池を改修することにより、災害発生の未然防止と利水機能の向上を図る。 ・糸録池の改修工事を実施した。</p> <p><b>(私都地区)</b> 八頭町下坂及び山上の水利組合等が管理する老朽化した梶谷ため池及び奥ノため池を改修することにより、災害発生の未然防止と利水機能の向上を図る。 ・梶谷ため池改修工事及び奥ノため池実施設計を実施した。</p> <p><b>(因幡・白兔地区)</b> 鳥取市白兔、小沢見の水利組合が管理する老朽化した三反田及び堂出池を改修することにより、災害発生の未然防止と利水機能の向上を図る。 ・堂出池の工事用道路の工事を実施した。</p> <p><b>(三谷地区)</b> 鳥取市河原町三谷集落が管理する老朽化した追作堤及び古池の改修を改修することにより、災害発生の未然防止と利水機能の向上を図る。 ・追作堤の改修工事及び古池の実施設計を行った。</p> <p><b>(山上・水根地区)</b> 鳥取市河原町山上・水根集落が管理する老朽化した馬場堤及び湯坂谷池の改修を改修することにより、災害発生の未然防止と利水機能の向上を図る。 ・馬場堤の付帯工事を実施した。</p> <p>「6 主な事業に関する調べに記載」</p>	
特定農業用管水路等特別対策事業	<p><b>(福部地区、湖山砂丘地区)</b> 各土地改良区が管理する老朽化した石綿管を「石綿障害予防規則」(平成17年厚生労働省令第21号)の施行に伴い、石綿を使用した農業用管水路について、石綿を使用しない管水路への変更を行う。 ・福部地区：管水路の変更工事を実施した。 ・湖山砂丘地区：管水路の変更のための実施設計を実施した。</p> <p>「6 主な事業に関する調べに記載」</p>	
農業用河川工作物応急対策事業	<p><b>(大口堰地区)</b> 大口堰土地改良区が管理する固定堰は、経年変化により堰下流の護床ブロックが経年変化により、不等沈下や隆起等不具合を生じていることから、国土交通省から施設の改善命令が出され、改善措置を講じ、洪水等からの安全を確保し災害の未然防止を図る。 ・護床ブロックの製作を実施した。</p> <p>「6 主な事業に関する調べに記載」</p>	
地元発ハザードマップ作成支援事業	<p><b>(鳥取第2地区)</b> ため池ハザードマップを作成・整備することにより、災害発生時に迅速・的確な避難を行うとともに、災害による被害の低減を図る。 また、作成の過程で地域住民自らが、地域の危険箇所を知ることができたり、あるいは災害時の対処方法を検討することで、日ごろの防災意識を高める。</p>	
農村防災サポート事業	<p><b>(新庄地区「八頭町」、唐川地区「岩美町」)</b> 県が管理する地すべり防止区域の実態を把握し、日頃の点検の中で判明した地すべり施設の不具合箇所のうち、緊急的に補修・修繕を行うとともに、鳥取市・岩美町と連携し、適正な維持管理体制を構築する。 ・排水ボーリングの洗浄、パイプの破損箇所の補修を実施した。</p>	

(平成28年3月31日現在)  
(単位:円)

(2) 工事請負費  
イ 現年度工事

予算科目 (目)	国補 単 の 別	工 事 名	当 初 契 約				入札 年月日 (契約保証金 納付等年月日)	請 負 人	支 出 状 況		実地完成 年月日	更 変 (解 除) の 理 由 ・ 内 容	備 考	
			(起工年月日) 設計額	(契約年月日) 契約額	工 期	契 約 形 態			支 出 区 分	年 月 日				金 額
農地防災事業費	国補	鹿野・今市地区地域た め池(糸録池)改修工 事	(H27.2.19)	(H27.3.26)	H27.3.26	H27.3.18	株式会社トラスト	H27.12.11	10,350,000	H28.1.25	H26-27債務負担行為 H27明許(30,000,000 円)と合併			
			(H28.1.15)	(H28.1.21)	~ H27.3.26	(H27.3.26)		H28.2.12	15,595,080	H28.2.2				
農地防災事業費	国補	私都地区地域たため池 (梶谷たため池)改修工 事	(H28.4.15)	(H26.5.23)	H26.5.23	H26.5.16	東洋建設株式会 社	H27.12.22	504,476	H27.11.27	H26明許(32,931,535円) H26現年(5,035,954円) 及びH27明許(39,343,715 円)と合併			
			(H27.11.24)	(H27.11.27)	~ H26.5.23			H27.12.11	H27.12.22					
農地防災事業費	国補	三谷地区地域たため池 (追作堤)改修工事	(H27.2.20)	(H27.3.26)	H27.3.26	H27.3.18	吉田建設株式会 社	H27.12.11	23,450,000	H28.2.15	H26-27債務負担行為 H27明許(30,000,000 円)と合併			
			(H28.2.8)	(H28.2.12)	~ H27.3.26			H28.2.26	H28.2.22					
農地防災事業費	国補	大口堰地区(護床ブ ロック製作)工事	(H27.9.18)	(H27.10.23)	H27.10.23	H27.10.16	株式会社ジューケ ン	H27.11.17	15,120,000	H28.3.25	工事中止 H27.11.19~H27.12.3			
			(H28.2.9)	(H28.2.15)	~ H27.10.23			H28.3.29	H28.3.25					
農地防災事業費	国補	福部地区特定管水路 (9-17ロウカ2工区)工 事	(H26.9.29)	(H26.11.12)	H26.11.13	H26.11.4	株式会社トラスト	H27.4.16	8,240,000	H27.8.19	H26-27債務負担行為			
			(H27.7.29)	(H27.7.31)	~ H26.11.13			H27.7.6	8,630,000	H27.8.19				
農地防災事業費	国補	最終契約額3,000万 円以下の工事	(H27.9.14)	(H27.9.14)	~ H27.9.14	制限付		H27.9.18	14,385,880	H27.8.31				
目 計									8,057,449					
合 計									121,024,565					
									121,024,565					

(3)補助金

予算科目 (目 名 農地防災事業費)

(平成28年3月31日現在)

(単位:円)

① 国 補 分

補助金等の名称	交付先	間 接	補助対象経費 補助率及び 補助金額	実施計画承認又 は内示年月日	着手年月日	額の確定 年月日	支出の状況			備 考
				交付申請 年月日	完了年月日	検 査 年 月 日	概算払 精算払 の別	支出年月日	金 額	
農村地域防災減災事業(鳥取第2)	鳥取市		(2,500,000)	(H27.4.20)	-		概算	H28.3.17	2,496,960	文書ID 概算払 15- 00163580
2,496,960			(H27.4.24)	H28.3.30	-					
(補助率=100%)			H28.2.9							
ハザードマップ作成			(2,500,000)	(H27.7.1)						
			2,496,960	H28.2.23						
(農地防災事業費 現 年) 国 補 分 計			2,496,960						2,496,960	
表の補足説明	1 「交付申請年月日」及び「交付決定年月日」欄の( )書きは、変更のあるものの当初の年月日である。 2. 翌年度繰越分の期間・繰越事業費を「備考」欄に記載する場合の( )書きは補助金相当額である。									

(平成28年3月31日現在)  
(単位:円)

(4) 委託料  
ア 工事関係委託料

予算科目 (目)	国補 単 の別	委託料の名称	委託契約の 相手方	当初契約			入札等 年月日 (契約締結 納付年月日)	完了 年月日 履行検査 年月日	支出の状況		備考
				(起工年月日) 設計額	(契約年月日) 契約額	契約期間			支出区分	金額	
農地防災事業費	国補	私郡地区地域ため池 (奥ノため池)測量設 計業務	株式会社ウエスコ鳥 取支社	(H27.6.4)	(H27.7.2)	H27.7.3	H27.6.26	H28.3.7	完	19,449,720	
				19,980,000	18,360,000	~ H28.3.8	(免除)				
農地防災事業費	国補	三谷地区地域ため池 (古池)測量調査設計 業務	アサヒコンサルタン ト株式会社	(H28.2.18)	(H28.2.23)	H27.7.3	制限付	H28.3.10	完	13,372,560	
				21,166,920	19,449,720	~ H28.3.8	(免除)				
農地防災事業費	国補	大口環地区(頭首工 改修)測量設計業務	ダイニテニ技研株式会 社	(H27.6.18)	(H27.7.16)	H27.7.16	H27.7.10	H28.2.10	完	763,280	H27頭計 (14,043,640円)、 H26頭年 (7,970,000円)及 びH27頭年土地改 良(136,920円)と 合併
				14,139,360	12,960,000	~ H28.2.10	(免除)				
農地防災事業費	単 県	東津無地区地すべり 防止施設(Aブロック アンカー)機能診断 調査業務	株式会社エイト日本 技術開発鳥取支店	(H28.2.2)	(H28.2.8)	H27.7.16	制限付	H28.2.16	完	9,964,080	
				14,589,720	13,372,560	~ H28.2.10	(免除)				
農地防災事業費	国補	湖山砂丘地区特定農 業用水路等特別対 策事業(1工区)「測 量設計業務委託」	アサヒコンサルタン ト株式会社	(H26.5.30)	(H26.6.27)	H26.6.27	H26.6.20	H27.10.2	完	4,966,920	困難戸等別地区他2件 福部地区1件
				28,630,800	26,568,000	~ H27.3.13	(免除)				
農地防災事業費	単 県	東津無地区地すべり 防止施設(Aブロック アンカー)機能診断 調査業務	株式会社エイト日本 技術開発鳥取支店	(H27.9.8)	(H27.9.17)	H26.6.27	H27.9.25	H28.3.22	完	48,516,560	
				32,238,000	29,913,840	~ H27.9.27	(免除)				
農地防災事業費	国補	湖山砂丘地区特定農 業用水路等特別対 策事業(1工区)「測 量設計業務委託」	アサヒコンサルタン ト株式会社	(H27.10.23)	(H27.11.20)	H27.11.20	H27.11.13	H28.3.10	完	48,516,560	
				6,891,480	5,713,200	~ H28.3.22	(免除)				
農地防災事業費	単 県	湖山砂丘地区特定農 業用水路等特別対 策事業(1工区)「測 量設計業務委託」	アサヒコンサルタン ト株式会社	(H28.2.29)	(H28.3.4)	H27.11.20	H27.11.20	H28.3.25	完	48,516,560	
				7,580,520	6,283,440	~ H28.3.22	(免除)				
農地防災事業費	国補	湖山砂丘地区特定農 業用水路等特別対 策事業(1工区)「測 量設計業務委託」	アサヒコンサルタン ト株式会社	(H27.9.10)	(H27.10.13)	H27.10.13	H27.10.6	H28.3.10	完	48,516,560	
				9,951,120	9,072,000	~ H28.3.10	(免除)				
農地防災事業費	単 県	湖山砂丘地区特定農 業用水路等特別対 策事業(1工区)「測 量設計業務委託」	アサヒコンサルタン ト株式会社	(H28.1.26)	(H28.1.29)	H27.10.13	H27.10.13	H28.3.16	完	48,516,560	
				10,930,680	9,964,080	~ H28.3.10	(免除)				
最終契約金額が50 0万円以下のもの											
目計											
合計											



イ その他の委託料(工事関係を除く)

(平成28年3月31日現在)  
(単位:円)

予算科目 (目)	国庫 単 庫 の 別	委託料の名称	委託契約の 相手方	当初契約		入札等 年月日 (契約締結金 納付等年月日)	完了 年月日	支出の状況		備考	
				予定価格	(契約年月日) 契約額 変更契約(最終) (契約年月日) 契約額			契約期間	契約形態		支出区分
農地防災事業費	国庫	登記手續補助業務	鳥取県土地改良事 業団体連合会		(H27.4.10) 325,134 H27.4.1 ~ H28.3.25	随契	H28.3.11	精	H28.3.18	325,134	因幡白兎登記
農地防災事業費	国庫	登記手續補助業務	鳥取県土地改良事 業団体連合会		(H27.4.6) 407,408 H27.4.1 ~ H28.3.25	随契	H28.3.15	精	H28.3.25	407,408	三谷登記
予定価格が20万円 未満のもの							H28.3.18			89,737	福部 89737
目計										822,279	
合計										49,338,839	

22 事業別予算執行状況調べ

(1) 事業の執行状況

目 名	農地防災事業費（明許）	（平成28年3月31日現在）
事業名	事業の概要（目的、実績等）	
地域ため池総合整備事業	<p><b>（鹿野・今市地区）</b> 鳥取市鹿野町の水利組合が管理する老朽化した馬ノ池及び糸録池を改修することにより、災害発生の未然防止と利水機能の向上を図る。 ・糸録池改修工事を実施した。</p> <p><b>（私都地区）</b> 八頭町山田及び下坂の水利組合等が管理する老朽化した池ノ上ため池及び梶谷ため池を改修することにより、災害発生の未然防止と利水機能の向上を図る。 ・梶谷ため池改修工事を実施した。</p> <p><b>（三谷地区）</b> 鳥取市河原町三谷集落が管理する老朽化した追作堤及び古池の改修を改修することにより、災害発生の未然防止と利水機能の向上を図る。 ・追作堤改修工事を行った。</p> <p><b>（因幡・白兎地区）</b> 鳥取市白兎、小沢見の水利組合が管理する老朽化した三反田及び堂出池を改修することにより、災害発生の未然防止と利水機能の向上を図る。 ・堂出池工事用道路の工事を実施した。</p>	
農業用河川工作物応急対策事業	<p><b>（大口堰地区）</b> 大口堰土地改良区が管理する固定堰は、経年変化により堰下流の護床ブロックが経年変化により、不等沈下や隆起等不具合を生じていることから、国土交通省から施設の改善命令が出され、改善措置を講じ、洪水等からの安全を確保し災害の未然防止を図る。 ・実施設計をした。</p>	
ため池防災減災対策推進事業	<p>ため池は築造時期の古いものが多く、現地調査等により、施設の安全性を点検する必要がある。 <b>（施設現況点検）</b> 受益面積0.5ha以上のため池の施設を10箇所点検（漏水、クラック、変状、周辺状況等）を実施した。</p>	

(2) 工事請負費  
ア 前年度からの繰越工事

(平成28年3月31日現在)  
(単位:円)

予算科目 (目)	国補 単 の別	工事名	当初契約			入札 年月日 (要約保証金 納付等年月日)	請 負 人	支出状況		更 変 (解 除) の 理 由 ・ 内 容	備 考	
			(起工年月日) 設計額	(契約年月日) 契約額	工 期			金額	年月日			金額
農地防災事業費	国補	鹿野・今市地区地域た め池(糸織池)改修工 事	(H27.2.19) 58,644,000	(H27.3.26) 54,540,000	H27.3.26 ~ H27.12.21	H27.3.18 (H27.3.26)	株式会社トラスト	H27.4.14 21,810,000	H28.1.25	H26-27債務負担行為 H27現年(25,945,080 円)と合併		
			(H28.1.15) 60,156,000	(H28.1.21) 55,945,080	H27.3.26 ~ H28.1.25	制限付		H27.12.11 8,190,000	H28.2.2			
農地防災事業費	国補	私都地区地域ため池 (梶谷ため池)改修工 事	(H26.4.15) 55,717,200	(H26.5.23) 54,648,000	H26.5.23 ~ H27.2.5	H26.5.16 (H26.5.23)	東洋建設株式会 社	H25.5.7 27,878,915	H27.11.27	H26明許(32,931,535円) H26現年(5,035,894円) 及びH27現年(504,476円) と合併 繰越平成27年11月27日 まで(33,743,715円)		
			(H27.11.27) 67,651,200	(H27.11.27) 66,350,880	H26.5.23 ~ H27.11.27	制限付		H27.12.11				
農地防災事業費	国補	三谷地区地域ため池 (追作堤)改修工事	(H27.2.20) 62,618,400	(H27.3.26) 57,564,000	H27.3.26 ~ H28.1.5	H27.3.18 (H27.3.26)	吉田建設株式会 社	H27.4.14 23,020,000	H28.2.15	H26-27債務負担行為 H27現年(40,141,680 円)と合併		
			(H28.2.8) 76,302,000	(H28.2.15) 70,141,680	H27.3.26 ~ H28.2.15	制限付		H28.2.22				
農地防災事業費		最終契約額3,000万 円以下の工事								因能三谷地区地域ため池(工事 用途)工事(金体8,073,000円、 H27明許3,058,129円)		
目計								5,014,871				
合計								92,893,786				
合計								92,893,786				

(3) 補助金 該当なし

(平成28年3月31日現在)  
(単位:円)

(4) 委託料  
ア 前年度からの繰越工事関係委託料

予算科目 (目)	国補 単県 の別	委託料の名称	委託契約の 相手方	当初契約				完了 年月日	支出の状況		備考
				(起工年月日) 設計額	(契約年月日) 契約額	契約期間	入札等 年月日 (契約保証金 納付等年月日)		支出区分	金額	
				(変更年月日) 設計額	(変更契約(最終) 年月日) 契約額	契約期間	契約形態				
農地防災事業費	国補	大口堰地区(頭首工 改修)測量設計業務	ダイニテテ研株式会 社	(H26.5.30) 28,630,800 (H27.9.8)	(H26.6.27) 26,568,000 (H27.9.17)	H26.6.27 ~ H26.6.27	H26.6.20 (免除)	完	H27.10.16	H27明許土地改良 (14,043,640円)、 H26現年 (7,970,000円)及 びH27現年 (900,200円)と合 併	
				32,238,000	29,913,840	H27.9.27	制限付				
最終契約金額が50 0万円以下のもの											
目計										1,532,520	
合計										8,532,520	

22 事業別予算執行状況調べ

(1) 事業の執行状況

目 名	耕地災害復旧費	(平成28年3月31日現在)
事業名	事業の概要(目的、実績等)	
耕地災害復旧事業費	<p>&lt;農地災害復旧&gt; 鳥取市及び岩美町、智頭町の農地災害復旧工事に助成した。</p> <p>&lt;農業用施設災害復旧&gt; 鳥取市及び智頭町、八頭町の農業用施設災害復旧工事に助成した。</p> <p>&lt;地すべり防止施設災害復旧&gt; 新庄地区地すべり防止施設の災害復旧工事を行った。</p>	

(2) 工事請負費  
イ 現年度工事

(平成28年3月31日現在)  
(単位:円)

予算科目 (目)	国補 単景 の別	工事名	当初契約		入札 (契約保証金 納付等年月日)		請 負 人	支出状況		実地完成 年月日 完成検査 年月日	更 変 (解 除) の 理 由 ・ 内 容	備 考
			(起工年月日) 設計額	(契約年月日) 契約額	工 期	工 期		支 出 区 分	年 月 日			
耕地災害復旧費	国補	新庄地区地すべり防 止施設災害復旧工事	(H27.1.15)	(H27.2.23)	H27.2.24	H27.2.13	有限会社オオクホ	H27.4.14	18,840,000	H28.3.17		H26-27債務負担行為
			59,475,600	54,108,000	~ H27.9.28	(H27.2.23)		H27.10.30	11,920,000			
耕地災害復旧費	国補	最終契約額3,000万 円以下の工事	(H27.3.15)	(H27.3.17)	H27.2.24	制限付		H28.2.22	9,330,000	H28.3.24		
			69,336,000	63,076,320	~ H28.3.17							
目計									40,090,000			
合計									40,090,000			

(3)補助金

予算科目(目  
名 耕地災害復旧  
費)

(平成28年3月31日現在)  
(単位:円)

① 国 補 分

補助金等の名称	交付先	間 接	補助対象経費 補助率及び 補助金額	実施計画承認又 は内示年月日	着手年月日	額の確定 年月日	支出の状況		備 考		
				交付申請 年月日	完了年月日	検 査 年月日	概算払 精算払 の別	支出年月日		金 額	
事業の内容				交付決定 年月日	実績報告 年月日	審査・実地 調査年月日					
農地災害復旧事業 (2-1~2-7)	鳥取市		1,030,680	H28.3.11	—	—	概算払	H28.3.25	897,307	文書ID 実績送付 15- 00178784	
					H28.3.14	H28.3.14					
26年災 農地災害復旧 農地災害復旧事業 (8-1)			(補助率:80.2,92.4%)	897,307	H28.3.14	H28.3.24					H27.12.7
	岩美町		133,000	H27.5.18	—	H27.10.8	概算払	H27.7.14	66,500	文書ID 確定 15- 00092787	
					H27.5.25	H27.6.19					
26年災 農地災害復旧 農地災害復旧事業 (21-1)			(補助率:50%)	66,500	H27.6.19	H27.7.6					H27.6.19
	智頭町		1800	H27.12.25	—	—	概算払	H28.3.11	1,560	文書ID 実績送付 15- 00165302	
					H28.1.12	H28.2.24					
26年災 農地災害復旧			(補助率:86.9%)	1,560	H28.2.24	H28.3.3					H27.6.11
<b>小計 26年災 農地 計</b>			965,367						965,367		
農地災害復旧事業 (2-1)	鳥取市		890,000	H28.3.11	—	—				文書ID 交付決定 15- 00172068	
					H28.3.14	—					—
27年災 農地災害復旧			(補助率:50%)	445,000	H28.3.14						
<b>小計 27年災 農地 計</b>			445,000						0		
農業用施設災害復旧 事業(2-201外)	鳥取市		986,360	H27.12.25	—	—	概算払	H28.3.11	885,671	文書ID 確定通知 16- 00013134	
					H28.1.8	H28.2.24					
26年災 農業用施設災害復旧 農業用施設災害復旧 事業(10-201外)			(補助率:91.2%,96.6%)	885,671	H28.2.24	H28.3.3					H27.9.11
	八頭町		62,640	H27.12.25	—	—	概算払	H28.3.11	59,503	"	
					H28.1.6	H28.2.24					
26年災 農業用施設災害復旧 農業用施設災害復旧 事業(2-201外)			(補助率:95.0%)	59,503	H28.2.24	H28.3.2					H27.6.3
	智頭町		268,920	H27.12.25	—	—	概算払	H28.3.11	252,494	"	
					H28.1.12	H28.2.24					
26年災 農業用施設災害復旧			(補助率:93.9%)	252,494	H28.2.24	H28.3.3					H27.8.31
<b>小計 26年災 施設 計</b>			1,197,668						1,197,668		
(耕地災害復旧事業 費) 国 補 分 計			2,608,035						2,163,035		
表の補足説明	1 「交付申請年月日」及び「交付決定年月日」欄の( )書きは、変更のあるものの当初の年月日である。 2 翌年度繰越分の期間・繰越事業費を「備考」欄に記載する場合の( )書きは補助金相当額である。										

2.2 事業別予算執行状況調べ

(1) 事業の執行状況

目 名	耕地災害復旧費（明許）	（平成27年4月30日現在）
事業名	事業の概要（目的、実績等）	
耕地災害復旧事業費	<p>&lt;農地災害復旧&gt; 鳥取市及び岩美町、智頭町の農地災害復旧工事に助成した。</p> <p>&lt;農業用施設災害復旧&gt; 鳥取市及び八頭町、智頭町の農業用施設災害復旧工事に助成した。</p>	

(2) 工事請負費            該当なし



(3)補助金

予算科目 (目  
名 耕地災害復旧  
費)

(平成28年3月31日現在)  
(単位:円)

① 国 補 分

補助金等の名称	交付先	間 接	補助対象経費	実施計画承認又は 内示年月日	着手年月日	額の確定 年月日	支出の状況			備考
				交付申請 年月日	完了年月日	検 査 年月日	概算払 精算払 の別	支出年月日	金 額	
事業の内容			補助率及び 補助金額	交付決定 年月日	実績報告 年月日	審査・実地 調査年月日				
農地災害復旧事業 (2-1~2-7)	鳥取市		6,738,000	H27.3.18	-	H28.3.2	概算払	H27.12.18	5,760,365	文書ID 確定 15- 00157138
26年災 農地災害復旧事業			(補助率:80.2%,92.4%)	H27.3.19	H27.11.30	-				
農地災害復旧事業			5,760,365	H27.3.20	H27.12.3	H27.12.7				
農地災害復旧事業 (8-1)	岩美町		700,000	H27.3.18	-	H28.3.2	概算払	H27.7.6	350,000	"
26年災 農地災害復旧事業			(補助率:50.0%)	H27.3.19	H27.5.27	-				
農地災害復旧事業			350,000	H27.3.20	H27.6.8	H27.6.19				
農地災害復旧事業 (21-1)	智頭町		9,000	H27.3.18	-	H28.3.2	概算払	H27.6.26	4,345	"
26年災 農地災害復旧事業			(補助率:86.9%)	H27.3.19	H27.5.18	-				
農地災害復旧事業			7,821	H27.3.20	H27.6.2	H27.6.11				
<b>小計 26年災 (明許)農地 計</b>			6,110,365						6,114,710	
農業用施設災害復旧 事業(2-201外)	鳥取市		2,427,000	H27.3.18	-		概算払	H27.9.18	2,252,034	文書ID概 算・実績送 付 15- 00157090
26年災 農業用施設災害復旧事業			(補助率:91.2%,96.6%)	H27.3.19	H27.8.26	-				
農業用施設災害復旧事業			2,252,034	H27.3.20	H27.9.10	H27.9.11				
農業用施設災害復旧 事業(10-201)	八頭町		4,529,520	H27.3.18	-		概算払	H27.6.17	4,303,044	文書ID概 算・実績送 付 15- 00037001
26年災 農業用施設災害復旧事業			(補助率:95.0%)	H27.3.19	H27.5.11	-				
農業用施設災害復旧事業			4,303,044	H27.3.20	H27.5.20	H27.6.3				
農業用施設災害復旧 事業(21-201外)	智頭町		2,992,680	H27.3.18	-		概算払	H27.9.8	1,593,181	文書ID概 算・実績送 付 15- 00071114
26年災 農業用施設災害復旧事業			(補助率:93.9%)	H27.3.19	H27.8.10	-				
農業用施設災害復旧事業			2,810,125	H27.3.20	H27.8.25	H27.8.31				
<b>小計 26年災 (明許)施設 計</b>			6,555,078						8,148,259	
(耕地災害復旧事業費 明許) 国 補 分 計			12,665,443						14,282,969	
表の補足説明	1 「交付申請年月日」及び「交付決定年月日」欄の( )書きは、変更のあるものの当初の年月日である。 2 翌年度繰越分の期間・繰越事業費を「備考」欄に記載する場合の( )書きは補助金相当額である。									

23 登記の状況調べ

(1) 登記の状況

(平成28年3月31日現在)

取得年度	取得筆数 A 筆	前年度 未 登記筆 B 筆	本年 度 登記筆 C 筆	本年度未 登記筆 A-B-C 筆	$(B+C)/A$ $\times 100$ %	備 考
23年度以前	5,653	5,634	0	19	99.7	A：八頭農林局移管分16筆含む うち、区分地上権7筆
24年度	4	4	0	0	100	
25年度	12	12	0	0	100	うち、区分地上権2筆
26年度	13	13	0	0	100	うち、区分地上権2筆
27年度	7	7	0	0	100	うち、区分地上権1筆

(注) 本年度において、前年度以前の事業に係る未登記の発生があった場合は、本年度の取得筆数に含めて記入すること。

(2) 未登記原因調べ

(平成28年3月31日現在)

区 分	取得年度	23年度 以 前 筆	24年度 筆	25年度 筆	26年度 筆	27年度 筆	計 筆	備 考
		本年度未登記筆数	19	0	0	0	0	19
上記の 原因別 内訳	相続関係が複雑であるもの	11					11	八頭11
	国外居住による困難なもの						0	
	相続人等の所在が不明なもの	3					3	八頭3
	共有地でかつ相続困難なもの	2					2	八頭2
	土地改良等換地処分未了のもの						0	
	国土調査によるもの						0	
	関係書類の紛失によるもの	3					3	
	地形図と現地が不突合のもの						0	
	図面調整未了のもの						0	
	抵当権等抹消未処理						0	
	所有権名義人と調印者が相違						0	
	仮登記中のもの						0	
その他の原因によるもの						0		