

平成 28 年度 決算 に 係 る
定 期 監 査 調 書

平成 29 年 7 月

鳥取県男女共同参画センター

目 次

1	前年度指摘事項等に対する措置等	1 頁
	(1) 指摘事項	
	(2) 監査意見	
2	前年度県議会決算審査特別委員会の指摘事項に対する処理状況	1
3	組織及び業務調べ	1
4	職員の定員、現員調べ	1
5	役付職員の調べ	1
6	主な事業に関する調べ	2
7	収入証紙取扱額調べ	7
8	収入事務処理状況調べ	7
	(1) 分担金及び負担金	
	(2) 使用料	
	(3) 手数料	
	(4) 財産収入	
	(5) 諸収入	
	(6) 現金の取扱状況	
9	収入未済額調べ	7
10	未収金回収促進のための取り組み状況調べ	7
11	不納欠損額調べ	7
12	負担金、補助金、交付金及び委託料支出状況調べ	7
	(1) 負担金	
	(2) 補助金	
	(3) 交付金	
	(4) 委託料	
13	工事請負費調べ	1 4
14	財産に関する調べ	1 4
	(1) 公有財産	
	(2) 金券類の受払状況	
15	財産の貸付及び使用許可調べ	1 4
16	借受不動産明細調べ	1 4
17	職員住宅及び職員駐車場の管理状況調べ	1 4
18	自動車（二輪を除く）の管理状況調べ	1 4
19	寄附物件の受納状況調べ	1 4
20	備品の処分状況調べ	1 5
21	現金、有価証券、物品の亡失、損傷調べ	1 5
	(1) 現金、有価証券、物品の亡失、損傷調べ	
	(2) 物品の照合	
22	職員旅費の執行状況調べ	1 6
	(1) 旅行伺の事前承認	
	(2) 旅費概算払の精算等	
	(3) 旅費の計算	
	(4) 旅費の適正執行の取組状況等	
23	普及啓発・人材育成事業等の概要	1 7
24	情報収集・提供事業の概要	1 8
25	相談事業等の概要	1 9
26	活動・交流の支援の概要	2 0
27	男女共同参画推進員の状況	2 1
○	意見、要望等	2 1

1 前年度指摘事項等に対する措置等

(1) 指摘事項 該当なし

(2) 監査意見 該当なし

2 前年度県議会決算審査特別委員会の指摘事項（口頭指摘を含む。）に対する処理状況 該当なし

3 組織及び業務調べ

課 名	係（担 当）名	課 の 主 な 所 掌 事 務
男女共同参画センター		<ul style="list-style-type: none"> ・ 男女共同参画社会の形成に関する情報の収集及び提供に関すること。 ・ 男女共同参画社会の形成に関する講習会の開催及び指導者の育成に関すること。 ・ 男女共同参画社会の実現を目的とした団体及び個人に対する活動拠点の提供並びにこれらの相互の交流及び連携に関すること。 ・ 性別による差別的な取扱いその他男女共同参画社会の形成を阻害する要因となっている問題に係る相談に関すること。 ・ 男女共同参画推進員事務局

4 職員の定員、現員調べ

（平成29年4月1日現在）

種 別 区 分	事務職員		技術職員		現業職員		計		備 考
	当 該 年 度	28.4.1 現 在	当 該 年 度	28.4.1 現 在	当 該 年 度	28.4.1 現 在	当 該 年 度	28.4.1 現 在	
定 員	4	4					4	4	所長 1 次長 1 課長補佐 1 係長 1
現 員	4	4					4	4	
過不足(△)	0	0					0	0	
臨 時 職 員	0	0					0	0	
非常勤職員	9	9					9	9	情報アドバイザー 1 男女共同参画推進コーディネーター 1 相談員 6 非常勤（事務） 1

5 役付職員の調べ

（平成29年7月1日現在）

職 名	氏 名	在 職 期 間		備 考
所長	片山彦志	年 1	月 3	
次長	林原正好		3	出納員
課長補佐	谷口卓也	1	3	

6 主な事業に関する調べ

(単位：千円)

事業名		決算(見込)額	財源内訳		
			国庫支出金	その他	一般財源
共同参画時代の自分磨きセミナー		1, 3 0 3			1, 3 0 3
将来ビジョン	V「支え合う」お互いを認め、尊重して、支え合う (1)「それぞれの個性と能力が発揮できる社会」「誰もが心豊かに暮らせる男女共同参画社会」				
政策項目					
(概要)					
ア 目的及び事業の実施状況					
(ア) 目的					
男女共同参画推進の理解者の裾野拡大を図るために、今まであまり男女共同参画について学習する機会のなかった人たちでも興味をもって参加できる講座を開催する。					
(イ) 事業の実施状況					
指定講座1講座(2回)、民間団体に企画運営を委託した公募講座2講座(6回)及びよりん彩の直営講座4講座(4回)を行い、合計7講座(12回)を実施した。					
* 指定講座 講座のテーマが偏らないよう、県の重点施策を踏まえたテーマ(H28:地域で輝く女性の活躍推進)を取り上げて民間団体と男女共同参画センターが連携して企画実施する。					
①指定講座					
	(開催日) 会場	テーマ	講師	主催者	参加者 (人)
1	(9/9) 米子コンベンションセンター	○女性の活躍のために(第1回) 「しなやかであたたかいリーダーシップで地域と社会を豊かに」	・三輪敦子さん (国連ウイメン日本協会理事・(公財)世界人権問題研究センター研究員)	ママプロデュースとっとり	26
2	(10/14) 米子コンベンションセンター	○女性の活躍のために(第2回) 「女性の自立をはばむもの」	・鹿嶋敬さん (内閣府男女共同参画会議議員・一般財団法人女性労働協会会長)	ママプロデュースとっとり	27
②公募講座					
	(開催日) 会場	テーマ	講師	主催	参加者 (人)
1	(7/11) (9/22) (12/12) (3/13) 赤碕地区公民館 (11/28) 関金町水車の郷	男の料理教室 ・料理教室を行い男性を家事参画へ導入 ・家事参画を契機に男女共同参画を考える話し合い ・9月22日は女性参観日として男女で「地域創造!イクジイ、イクバアの出番」の講演会	・各料理の料理人等 ・佐藤淳子さん (とっとり震災支援連絡協議会)	赤碕男の料理教室	252
2	(9/29) 青翔開智中学校・高等学校	・人権公開講座LGBTってなんだろう? ・パネル展(9/29~10/15)	・特定非営利法人 ReBit	虹色らくだ	230

③直営講座

	(開催日) 会 場	テーマ	講師	参加者 (人)
1	(4/24) 倉吉未来中 心	第1部：朗読劇「孤児とともに八雲 数枝の生涯」 第2部：講演「人生は一度き、自分 らしく輝いて生きるために」	・青木勇二（脚本／構成） ・松井久子（映画監督）	110
2	(12/11) 倉吉体育文 化会館	超！介護時代～あなたはどうか生きる～ 第1部：映画上映「此の岸のこと」 第2部：グループトーク 第3部：超介護時代にいきる～認知 症になっても楽しく暮らす ために～	・外山文治監督作品 ・吉野立（認知症のひとと 家族の会鳥取県支部）	31
3	(2/4) 倉吉未来中 心	今ここに輝く～あなたの中の最良の ものを～	・柳井沙羅さん（シャン ソン歌手）	94
4	(3/18) 鳥取市福祉 文化会館	「居場所」のない男、「時間」がな い女～共に幸せになるための方法論 ～	・水無田気流さん （詩人、社会学者、國學 院大學経済学部教授）	36

イ 平成28年度の事業実施に当たり改善等に取り組んだ点

- ・指定講座を設けることで、活動団体の人脈やノウハウを活かしながら県の重点テーマを掘り下げたセミナーを実施するように努めた。
- ・講座のテーマに対する主要な参加対象層を考慮して重点的な広報活動を行った。
- ・直営の講座では、テーマが同じ分野に偏らないように配慮した。

ウ 成 果

- ・指定講座では、講師の話の前に鳥取県第4次男女共同参画計画の説明時間を設けることができ、国の第1次計画から第4次計画までの時代における課題や社会情勢の変化などを聞くことが出来た。
- ・委託講座では、男性の家事参画及びLGBTを取り上げて、働く女性への支援に繋がるセミナーや、性の多様について学ぶセミナーを開催した。
- ・直営講座では、郷土に生きた「八雲数枝」、映画監督としての女性の生き方に学ぶセミナーを企画したり、新春シャンソンショーでは、男女共同参画になじみの少ない方にも参加を仕向けた。

エ 課 題

- ・指定講座では、行政関係の方にも出席していただきたく平日開催にしたが、参加者が少なかった。
- ・公募講座への応募が少ないため、関係団体への積極的な働きかけが必要である。
- ・直営講座は参加しやすい土、日曜日に開催しているが、さらなる広報活動の充実と、託児付き講座の充実など参加しやすくする工夫が引き続き必要。
- ・講座開催に当たっては他の団体の同種のセミナーと重ならないように、情報収集と日程調整が重要。

(単位：千円)

事業名		決算(見込)額	財源内訳		
			国庫支出金	その他	一般財源
イクメン・ケアメン養成セミナー支援事業		25			25
将来ビジョン	V「支え合う」お互いを認め、尊重して、支え合う (1)「それぞれの個性と能力が発揮できる社会」「誰もが心豊かに暮らせる男女共同参画社会」				
政策項目					
(概要)					
ア 目的及び事業の実施状況					
(ア) 目的					
子育て世代であり、女性活躍社会を支える主体となる有職男性層に対して、家庭における男女協働の具体的なイメージを持ってもらい、職場における男性の家庭進出の機運の醸成を図るために、県内の企業・経済団体等が開催する家事、育児、介護等に関する社内研修へ講師を派遣して支援する。					
(イ) 事業の実施状況					
・実施団体 米子瓦斯株式会社(米子市)					
・日時 平成28年7月23日(土)					
・テーマ 「イクメン・ケアメンの本当の意味…イクボスが必要なわけ」					
・講師 福井 正樹さん(ファザーリング・ジャパン中国支部)					
・参加者 32人					
イ 平成28年度の事業実施に当たり改善等に取り組んだ点					
様々な機会を捉えて企業へ事業の周知を図った。					
ウ 成果					
・女性活躍推進にはイクメン・ケアメンの存在が必要だが、企業の生産性を落とさないためにはそれをマネジメントするイクボス(上司)の役割が大きいことを自身の体験を踏まえて講演され、受講者から「わかりやすかった。」「仕事を見直す必要があると考えさせられた。」「自分の時間を作っていく仕事の仕方をしていきたい。」等の感想があった					
エ 課題					
・企業における女性活躍推進には家庭における男女協働が必須であり、今後もあらゆる機会を捉え企業へ事業を広報していく必要がある。					

(単位：千円)

事業名		決算(見込)額	財 源 内 訳		
			国庫支出金	その他	一般財源
男女共同参画推進人材育成協働事業		600			600
将来ビジョン	V「支え合う」お互いを認め、尊重して、支え合う (1)「それぞれの個性と能力が発揮できる社会」「誰もが心豊かに暮らせる男女共同参画社会」				
政策項目					
(概 要)					
ア 目的及び事業の実施状況					
(ア) 目的 男女共同参画を推進するキーパーソンとなる人材を育成するために、知識やスキルなどの向上を目的とした様々なテーマの講座を開催する。					
(イ) 事業の実施状況 民間団体に企画運営を委託した公募講座2講座(4回)及びよりん彩の直営講座1講座(1回)を行い、合計3講座(5回)を実施した。					
① 公募講座					
	(開催日) 会場	テーマ	講師	主催	参加者 (人)
1	(11/23) 倉吉体育文化 会館	「災害時に障がい者として女性として生きるということ」	松波めぐみ(元世界人権問題研究センター専任研究員)	みーふぁいゆー	27
	(11/24) 米子市文化ホール				25
2	大山町人権交流センター	ママのための自分磨き☆講座	天島喜久子(アロマコーディネーター)	エコママ	48
	(2/19)	アロマ簡単活用術			17
	(2/28)	輝きUP☆マナー術			14
	(3/11)	～女性があたためたい社会を作る～参画意欲を高める講座			17
			高倉美香(鳥取県生協理事)		
② 直営講座					
	(開催日) 会場	テーマ	講師		参加者 (人)
	(1/21) 新日本海新聞社 中部本社ホール	女性アスリートたちへのエール～2020東京五輪に挑む～	小笠原悦子 (順天堂大学女性スポーツ研究センター長)		60
イ 平成28年度の事業実施に当たり改善等に取り組んだ点 ・公募講座では、新たな団体からの企画提案を積極的に取り上げた。 ・直営講座では、新たなテーマを取り上げることで、広く新たな参加者の発掘を図った。					
ウ 成果 ・公募講座では、東日本大震災での実例も取り上げられて、わかりやすい講演内容だったと評価された。 ・直営講座では、男女共同参画社会推進の啓発として女性スポーツ環境の視点から考えることのできる内容だったと評価された。					
エ 課題 ・直営講座については、テーマや講師を決める際、あらかじめ講座対象者の属性、周知方法・周知対象等について決めておく必要がある。 ・災害に係る講座については、今後も危機管理局と連携して、市町村防災担当者、自主防災組織、消防団等への周知を図っていく必要がある。					

(単位：千円)

事業名	決算(見込)額	財 源 内 訳		
		国庫支出金	その他	一般財源
相談に関わる人たちの講座	238			238
将来ビジョン	V「支え合う」お互いを認め、尊重して、支え合う (1)「それぞれの個性と能力が発揮できる社会」「誰もが心豊かに暮らせる男女 共同参画社会」			
政策項目				

(概要)

ア 目的及び事業の実施状況

(ア) 目的

多様化する相談内容に適切に対応していくためには、相談スキルの向上と併せて様々な視点や考え方を学び続ける必要がある。相談業務・支援業務に関わる相談員、担当者、民生児童委員等に対して、男女共同参画の視点を踏まえて相談業務の質の向上を図るための講座を実施する。

(イ) 事業の実施状況

3会場で3つのテーマを設定して開催。

	地区	テーマと講師
1	中部	①開催日 8月30日(火) ②会場 倉吉交流プラザ ③テーマ 「支援者のためのセルフコントロール」 ～相談者の力を引き出す相談対応のために～ ④講師 高山直子さん(NPO法人サポートハウスじょむカウンセラー) ⑤参加者数 29人
2	東部	①開催日 8月31日(水) ②会場 県民ふれあい会館 ③テーマ ハラスメント相談対応講座 ④講師 高山直子さん(NPO法人サポートハウスじょむカウンセラー) ⑤参加者数 30人
3	西部	①開催日 9月27日(火) ②会場 米子コンベンション ③テーマ ステップファミリーとは ～事例と相談対応～ ④講師 桑田 道子さん(女性ライフサイクル研究所「フェリアン」) ⑤参加者数 16人

◆総参加者数 86人

イ 平成27年度の事業実施に当たり改善等に取り組んだ点

- ・現場のニーズに沿った講座とするため、相談員連絡会で希望のあったテーマ、講師を選定した。

ウ 成果

- ・相談等に役立つ実践的な内容の講座を提供できた。

エ 課題

- ・今後とも現場のニーズ及び近い将来必要になるニーズに合致した内容の講座を企画していく必要がある。

7 収入証紙取扱額調べ 該当なし

1 収入事務処理状況調べ

(1) 分担金及び負担金 該当なし

(2) 使用料 該当なし

(3) 手数料 該当なし

(4) 財産収入 該当なし

(5) 諸収入

(平成29年5月31日現在)
(単位：円)

収入 目	入 科 目		件数	調定金額	収入済額	不納欠損額	収入未済額	根拠法令名等	備 考
	節 入	細 節							
雑入	雑入	雑入	182	179,086	179,086	0	0	○鳥取県情報公開条例施行規則別表 ○鳥取県男女共同参画センタ一印刷室利用規程 ○非常勤職員雇用保険料本人負担分	
	目 計		182	179,086	179,086	0	0		
	合 計		182	179,086	179,086	0	0		

(6) 現金の取扱状況 該当なし

9 収入未済額調べ 該当なし

10 未収金回収促進のための取組状況調べ 該当なし

11 不納欠損額調べ 該当なし

12 負担金、補助金、交付金及び委託料支出状況調べ

(1) 負担金

(平成29年5月31日現在) (単位：円)

予算科目 (目)	予算額令達額	負担金の名称	支 出 先	負担率	支出年月日	支 出 金 額	支出の根拠法令名等 (規約、要領等を含む)	備 考
新規以外のもの						1,880,103		
目 計						1,880,103		
合 計						1,880,103		

(2) 補助金
予算科目 (企画総務費)

① 国 補 分 該当なし

② 単 県 分

(平成29年5月31日現在) (単位: 円)

補助金等の名称 (補助金の創設年度)	交 付 先	間 接	補助対象経費 補助率及び 補助金額	実施計画承認 又は内示年月日	着 手 年月日	額の確定 年月日	支 出 の 状 況			備 考
				交 付 申 請 年 月 日	完 了 年月日	検 査 年 月 日	概算払 精算払 の別	支 出 年月日	金 額	
平成28年度より ん彩記念日フォー ラム補助金事業 (23年度)	よりん彩記 念日フォー ラム201 6実行委員 会		150,000			28.6.8	概算 精算	28.4.22 28.6.17	150,000 △3,676	文書ID 16-000 35389
				28.4.10		28.5.25				
			(補助率: 10/10) 150,000	28.4.13	28.5.24					
よりん彩活動支援 事業・公開講座 (23年度)	全国保育団 体合同研究 集会鳥取県 実行委員会		120,000			28.7.27	概算 精算	28.5.13 28.8.15	120,000 △33,664	文書ID 16-000 61574
				28.4.20		28.7.20				
			(補助率: 10/10) 120,000	28.5.6	28.7.20					
よりん彩活動支援 事業・公開講座 (23年度)	平和グルー プ「ブワン」		84,600			28.7.12	概算 精算	28.5.13 28.7.22	84,600 △16,236	文書ID 16-000 53828
				28.4.1		28.7.5				
			(補助率: 10/10) 84,600	28.4.12	28.6.28					
よりん彩活動支援 事業・公開講座 (23年度)	境港市女性 団体連絡協 議会		110,000			28.8.2	概算	28.6.1	110,000	文書ID 16-000 61599
				28.4.1		28.7.21				
			(補助率: 10/10) 110,000	28.4.23	28.7.10					
よりん彩活動支援 事業・公開講座 (23年度)	琴浦町男女 共同参画推 進会議		120,000			29.1.31	概算	28.7.29	120,000	文書ID 16-001 44509
				28.6.30		29.1.9				
			(補助率: 10/10) 120,000	28.7.20	28.9.16					
よりん彩活動支援 事業・公開講座 (23年度)	わたしを求 めて GO!!! Y AH!		101,000			29.2.7	なし			文書ID 16-001 44496
				28.5.27		29.2.1				
			(補助率: 10/10) 101,000	28.6.8	29.2.1					

補助金等の名称 (補助金の創設年度)	交 付 先	間 接	補助対象経費	実施計画承認 又は内示年月日	着 手 年月日	額の確定 年月日	支 出 の 状 況			備 考
				交 付 申 請 年 月 日	完 了 年月日	検 査 年 月 日	概算・ 精算の別	支 出 年月日	金 額	
				交 付 決 定 年 月 日	実績報告 年 月 日	審査・現地 調査年月日				
よりん彩活動支援 事業・公開講座 (２３年度)	とっとり CAP		120,000			29.3.15	概算	28.9.13 29.3.23	120,000 △112,606	文書ID 16-001 70813
			28.7.17		29.3.3					
同上			(補助率：10/10) 120,000	28.8.3	29.2.14					
よりん彩活動支援 事業・公開講座 (２３年度)	不登校児童生徒、ひきこもり 青少年の親の会つなごう会		120,000			28.12.18	概算 精算	28.8.10 28.12.28	120,000 △23,129	文書ID 16-001 27389
			28.7.23		28.12.2					
同上			(補助率：10/10) 120,000	28.7.27	28.11.12					
よりん彩活動支援 事業・公開講座 (２３年度)	鳥取県経済同友会西部 地区		120,000			29.3.24	精算	29.3.29	113,410	文書ID 16-001 76929
			28.8.9		29.3.15					
同上			(補助率：10/10) 120,000	28.8.30	28.12.9					
よりん彩活動支援 事業・公開講座 (２３年度)	レディースあすか鳥取		120,000			28.12.27	概算	28.10.25	120,000	文書ID 16-001 28792
			28.9.23		28.12.14					
同上			(補助率：10/10) 120,000	28.10.5	28.11.					
よりん彩活動支援 事業・公開講座 (２３年度)	TUBE.Lab		118,680			29.3.24	概算 精算	28.11.30 29.4.17	118,680 △39,544	文書ID 16-001 77520
			28. .		29.3.18					
同上			(補助率：10/10) 118,680	28.11.15	29.1.17					
よりん彩活動支援 事業・公開講座 (２３年度)	女性農業者の集い実行 委員会		110,000			29.3.3	概算 精算	28.11.16 29.3.22	110,000 △7,230	文書ID 16-001 62283
			28.10.25		29.2.28					
同上			(補助率：10/10) 110,000	28.11.4	29.2.14					
よりん彩活動支援 事業・公開講座 (２３年度)	女性教職員と保護者の 会		120,000			29.3.16	精算	29.3.23	120,000	文書ID 16-001 70844
			28.12.22		29.3.10					
同上			(補助率：10/10) 120,000	28.12.27	29.3.3					
よりん彩活動支援 事業・公開講座 (２３年度)	西部地区子育てサークル 代表者会		120,000			29.5.4	概算 精算	29.3.1 29.5.17	120,000 △1,554	文書ID 17-000 22247
			29.1.19		29.4.25					
同上			(補助率：10/10) 120,000	29.2.7	29.4.18					

補助金等の名称 (補助金の創設年度)	交 付 先	間 接	補助対象経費	実施計画承認 又は内示年月日	着 手 年月日	額の確定 年月日	支 出 の 状 況			備 考
				交 付 申 請 年 月 日	完 了 年月日	検 査 年 月 日	概算払 精算払 の別	支 出 年月日	金 額	
				交 付 決 定 年 月 日	実績報告 年 月 日	審査・現地 調査年月日				
よりん彩活動支援 事業・研修支援講 座（２３年度）	琴浦町女性 団体連絡協 議会		25,000			28.7.27	概算	28.6.29	25,000	文書ID 16-000 61694
				28.5.24		28.7.20				
男女共同参画社会 の実現に向け、団 体等が自ら企画し、 研修会として実施 する普及啓発事業 等に補助する。			(補助率：10/10) 25,000	28.6.1	28.7.13					
よりん彩活動支援 事業・研修支援講 座（２３年度）	倉吉男女共 同参画推進 会議		25,000			28.8.30	概算 精算	28.6.24 28.9.7	25,000 △11,372	文書ID 16-000 66439
				28.5.25		28.8.2				
同上			(補助率：10/10) 25,000	28.6.1	28.7.29					
よりん彩活動支援 事業・研修支援講 座（２３年度）	面影地区人 権啓発推進 協議会		25,000			28.7.27	精算	28.8.8	25,000	文書ID 16-000 61731
				28.6.7		28.7.26				
同上			(補助率：10/10) 25,000	28.6.17	28.7.21					
よりん彩活動支援 事業・研修支援講 座（２３年度）	三洋テクノ ソリューションズ鳥取 株式会社		25,000			28.11.1	精算	28.11.8	25,000	文書ID 16-000 97356
				28.9.5		28.10.7				
同上			(補助率：10/10) 25,000	28.9.14	28.10.4					
よりん彩活動支援 事業・研修支援講 座（２３年度）	河北中学校 ＰＴＡ		25,000			29.3.3	概算	28.10.11	25,000	文書ID 16-001 62238
				28.9.7		29.2.28				
同上			(補助率：10/10) 25,000	28.9.23	28.12.1					
よりん彩活動支援 事業・研修支援講 座（２３年度）	鳥取県男女 共同参画を すすめるネ ットワーク		25,000			28.12.27	精算	29.1.12	25,000	文書ID 16-001 28716
				28.10.16		28.12.17				
同上			(補助率：10/10) 25,000	28.11.1	28.12.11					
よりん彩活動支援 事業・研修支援講 座（２３年度）	女性が働き やすい公務 職場を考え る実行委員 会		25,000			29.1.11	精算	29.1.24	25,000	文書ID 16-001 34617
				28.10.13		28.12.24				
同上			(補助率：10/10) 25,000	28.11.1	28.12.5					

補助金等の名称 (補助金の創設年度)	交付先	間 接	補助対象経費 補助率及び 補助金額	実施計画承認 又は内示年月日	着 手 年月日	額の確定 年月日	支 出 の 状 況			備 考
				交付申請 年 月 日	完 了 年月日	検 査 年 月 日	概算払 精算払 の別	支 出 年月日	金 額	
事業の内容				交付決定 年 月 日	実績報告 年 月 日	審査・現地 調査年月日				
よりん彩活動支援 事業・研修支援講 座（２３年度）	特定非営利 活動法人ハ ーモニカ レッジ		25,000			29. 2. 21	精算	29. 3. 23	25,000	文書ID 16-001 50974
				28. 10. 26		29. 2. 1				
同上			(補助率: 10/10) 25,000	28. 11. 15	28. 12. 22					
よりん彩活動支援 事業・研修支援講 座（２３年度）	鳥取県男女 共同参画推 進会議		25,000			29. 1. 11	概算	28. 11. 30	25,000	文書ID 16-001 34618
				28. 11. 3		28. 12. 24				
同上			(補助率: 10/10) 25,000	28. 11. 15	28. 12. 19					
よりん彩活動支援 事業・研修支援講 座（２３年度）	鳥取大学附 属特別支援 学校懇話会		25,000			29. 3. 3	概算	29. 1. 11	25,000	文書ID 16-001 63302
				28. 11. 29		29. 2. 28				
同上			(補助率: 10/10) 25,000	28. 12. 20	29. 2. 24					
よりん彩活動支援 事業・若者企画講 座（２３年度）	鳥取大学虹 色らくだ		50,000			29. 4. 5	概算 精算	29. 3. 7 29. 4. 11	50,000 △912	文書ID 17-000 01788
				29. 2. 20		29. 3. 30				
男女共同参画社会 の実現に向け、若 者が自ら企画し、 一般公開する普及 啓発事業等に補助 する。			(補助率: 10/10) 50,000	29. 2. 23	29. 3. 23					
単 県 分 計									1,576,767	
表の補足説明	1 「交付申請年月日」及び「交付決定年月日」欄の（ ）書きは、変更に係るものの当初の年月日である。 2 翌年度繰越分の期間・繰越事業費を「備考」欄に記載する場合の（ ）書きは補助金相当額である。									

(3) 交付金 該当なし

(4) 委託料

(平成29年5月31日現在)(単位:円)

予 算 科 目 (目)	国補 単県 の別	委託料の名称	委託契約の 相手方	当 初 契 約			入札等 年月日 (契約保証金 納付等年月日) 契約形態	完 了 年 月 日 履 行 検 査 年 月 日	支 出 の 状 況			備 考
				予定価格	(契約年月日) 契 約 額	契 約 期 間			支出 区分	支 出 年 月 日	金 額	
企画総務費	単県	平成28年度共同 参画時代の自分 磨きセミナー (指定講座)	ママプロデュ ースとっとり		(28.8.23) 400,000 ()	28.8.23～ 12.22	() 随意		概算 精算	28.8.30 28.12.29	400,000 △83,781	文書ID 16-001 22012
企画総務費	単県	平成28年度共同 参画時代の自分 磨きセミナー (公募講座)	赤碕男の料理 教室		(28.6.22) 200,000 ()	28.6.22～ 28.3.31	() 随意		概算	28.7.1	200,000	文書ID 16-001 80325
企画総務費	単県	平成28年度共同 参画時代の自分 磨きセミナー (公募講座)	虹色らくだ		(28.9.1) 200,000 ()	28.9.1～ 10.16	() 随意		概算	28.9.12	200,000	文書ID 16-001 23928
企画総務費	単県	平成28年度男女 共同参画推進人 材育成協働事(公 募講座)	みーふあいゆ ー		(28.11.11) 200,000 ()	28.11.11～ 29.3.15	() 随意		概算 精算	28.11.29 29.2.10	200,000 △24,445	文書ID 16-001 36606
企画総務費	単県	平成28年度男女 共同参画推進人 材育成協働事 (公募講座)	子育てサーク ル エコママ		(28.11.24) 200,000 ()	28.11.24～ 29.3.15	() 随意		概算 精算	29.1.17 29.4.21	200,000 △38,065	文書ID 17-000 07446
企画総務費	単県	図書館ソフトウェア保 守委託	富士通株式会 社鳥取支店長		(28.7.1) 330,480 ()	28.7.1～ 29.3.31	28.5.31 (免) 随意	28.8.9他 28.8.9他	精算	28.8.16他	330,480	文書ID 16-000 44719
企画総務費	単県	図書情報提供サー ビス業務委託	富士通株式会 社鳥取支店長		(28.7.1) 583,200 ()	28.7.1～ 29.3.31	28.5.31 (免) 随意	28.8.9他 28.8.9他	精算	28.8.16他	583,200	文書ID 16-000 45133

予 算 科 目 (目)	国 補 単 県 の 別	委託料の名称	委託契約の 相手方	当 初 契 約				入札等 年月日 (契約保証金 納付等年月日) 契約形態	完 了		支 出 の 状 況			備 考
				予定価格	(契約年月日) 契 約 額	契 約 期 間	契 約 期 間		年 月 日	年 月 日	支 出 区分	支 出 年月日	金 額	
予定価格が 20万円未満 のもの												259, 200		
目 計													2, 226, 589	
合 計													2, 226, 589	

13 工事請負費調べ 該当なし

14 財産に関する調べ

(1) 公有財産 該当なし

(2) 金券類の受払状況

ア 金券の受払状況

(平成29年3月31日現在)

種 別	前年度末	本 年 度 中		本年度末	備 考
		購 入 額	使 用 額		
郵便切手及び郵便はがき	105,964 円	52,992 円	91,366 円	67,590 円	
収入印紙					なし
収入証紙					なし
タクシークーポン券					なし
鉄道バスプリペイドカード					なし
合 計	105,964 円	52,992 円	91,366 円	67,590 円	

イ タクシーチケットの受払状況

(平成29年3月31日現在)

前年度末未使用枚数	本 年 度 中		本年度末未使用枚数
	購 入 枚 数	使用枚数及び金額	
49枚	0枚	9枚 11,540円	40枚

15 財産の貸付け及び使用許可調べ 該当なし

16 借受不動産明細調べ 該当なし

17 職員住宅及び職員駐車場の管理状況調べ 該当なし

18 自動車（二輪を除く）の管理状況調べ 該当なし

19 寄附物件の受納状況調べ 該当なし

20 備品の処分状況調べ

(平成29年3月31日現在)

品 名 (規格・銘柄)	数量	(保管換年月日) 取得年月日	耐用 年数	取得価格	不 用 決 定 年月日	不 用 と する 理 由	処 分				備 考
							売払 棄却 の別	売払方法・ 棄却理由	処 分 年月日	売払額・ 処分費用	
テレビデオ	1	H13.2.28	5 年	62,265 円	H29.1.6	故障	棄却	故障により 使用できな いため	H29.3.2	3,456 円	
ビデオブース	1	H12.11.30	15 年	270,637 円	H29.1.6	破損	売払	破損により 使用できな いため	H29.2.28	0 円	
合 計				332,902 円						3,456 円	

21 現金、有価証券、物品の亡失、損傷調べ

(1) 現金、有価証券、物品の亡失、損傷調べ 該当なし

(2) 物品の照合

照合年月日	現物確認できなかった物品	現物が確認できなかった物品名	個 数
28年9月8日	・有 ・無		
～			
年 月 日			

2.2 職員旅費の執行状況調べ

- 注 1 旅費システムの旅行命令簿：完結分（全表示）のデータをベースにして作成すること。
2 平成28年12月 1 日以降に出发した一般旅行を対象とすること。

(1) 旅行同の事前承認

旅行総件数	旅費システムで 発令日が発日 より遅い件数 ①	①のうち履歴で 事前承認が確認 できた件数 ②	①のうち②以外で 緊急等特別な理由 があった件数 ③	特別な理由もなく事前承認 がされていない件数 (①-②-③)	備 考
4 6	4	0	0	4	

(2) 旅費概算の精算等

- ア 概算私の精算が旅行完了日の翌日から2週間以上経過しているもの（零精算を除く） （ 0 件中 0 件）
注 零精算も2週間以内の精算が必要であるが、調書には零精算以外を記載すること。
イ 精算私が旅行完了日の翌日から30日以上経過しているもの （ 0 件中 0 件）

(3) 旅費の計算

用 務 先	旅 行 期 間	用 務 内 容	支出金額	備 考
該当なし				

- 注 1 県外の宿泊を伴う旅行から支出金額の多い順に5件選定して記載すること。
2 複数の職員が同一の旅行を行っている場合は、支出金額が多いものを1件記載すること。

(4) 旅費の適正執行の取組状況等

--

注 平成27年度決算に係る定期監査結果報告書の重点事項に係る監査意見を踏まえた取組状況等を記載すること。

(1)事業実施概要

平成28年度よりん彩事業体系図

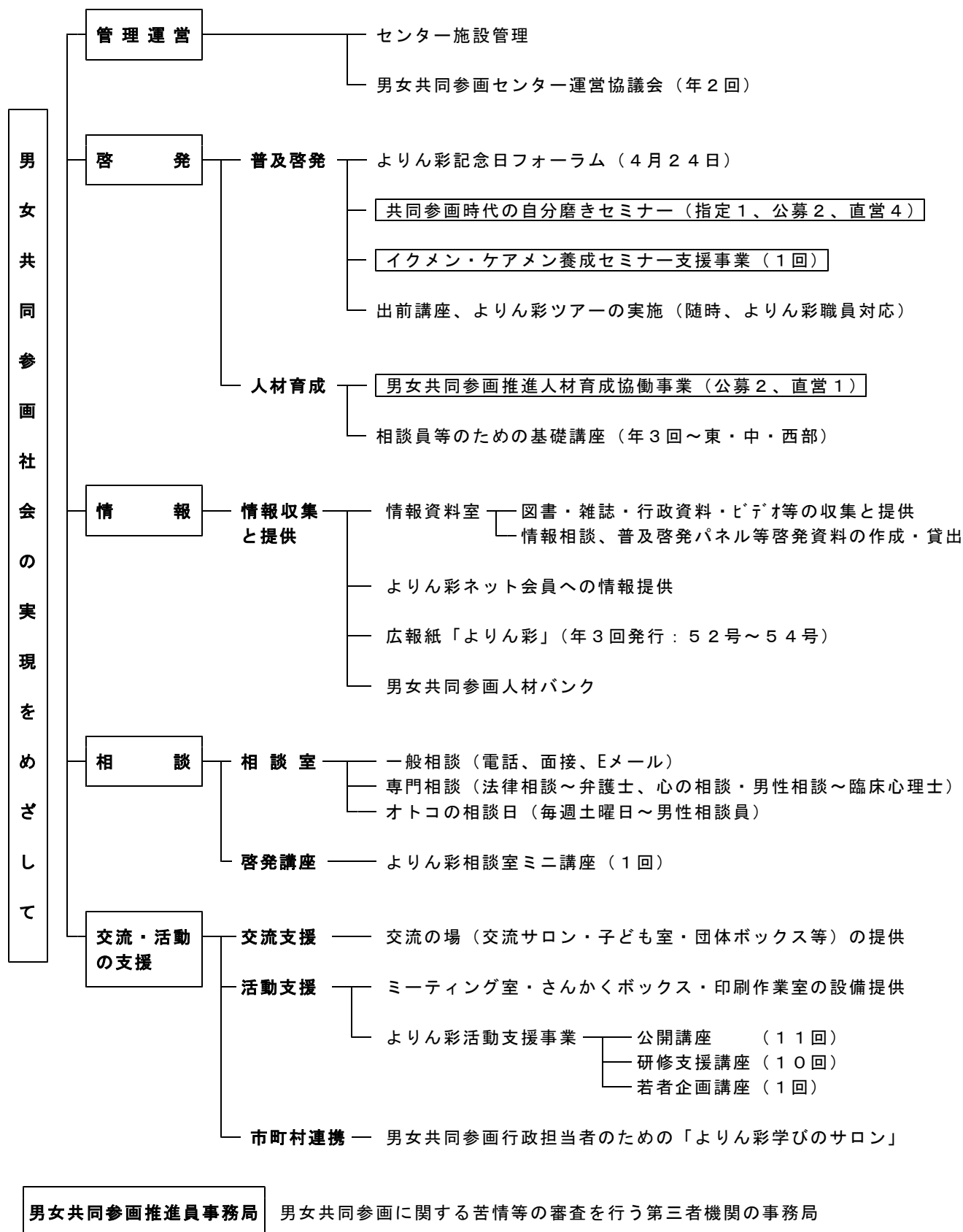

(2)講座・セミナー等の開催状況

平成29年3月31日 現在

区 分	開 催 回 数				参 加 人 数				主なセミナー・講座名
	平成28年度 3月末現在 (回)	平成27年度 3月末現在 (回)	増減数 (回)	増減率 (%)	平成28年度 3月末現在 (人)	平成27年度 3月末現在 (人)	増減数 (人)	増減率 (%)	
普及啓発 関 係	15	13	2	15.4	1,455	1,077	378	35.1	・男女共同参画フォーラム ・共同参画時代の自分磨きセミナー ・イクメン・ケアメン養成セミナー
人材育成 関 係	9	10	△1	△10	235	280	△45	△16.1	・男女共同参画人材育成協働 事業 ・相談に関わる人たちの講座
活動支援 事業関係	47	56	△9	△16.1	2,106	3,308	△1,202	△36.3	
うち公開講 座	11	14	△3	△21.4	779	1,414	△635	△44.9	
うち研修支 援講座	10	6	4	66.6	566	175	391	223.4	
うち若者企 画講座	1	0	1	-	33	0	33	-	
うち調査研 究等事業	0	1	△1	-	-	-	-	-	
うち出前講 座	25	35	△10	△28.6	728	1,719	△991	△57.6	
合 計	71	79	△8	△10.1	3,796	4,665	△869	△18.6	

(3)施設利用者数

平成29年3月31日 現在

区 分	利 用 日 数				利 用 人 数			
	平成28年度 3月末現在 (日)	平成27年度 3月末現在 (日)	増減数 (日)	増減率 (%)	平成28年度 3月末現在 (人)	平成27年度 3月末現在 (人)	増減数 (人)	増減率 (%)
交流サロン	284	308	△24	△7.8	10,002	13,535	△3,533	△26.1
印刷作業室	91	91	0	0	209	241	△32	△13.3
ミーティング室	105	133	△28	△21.1	856	1,050	△194	△18.5
子 供 室	217	292	△75	△25.7	2,898	4,213	△1,315	△31.2
相 談 室	116	119	△3	△2.5	170	185	△15	△8.1
計	813	943	△130	△13.8	14,135	19,224	△5,089	△26.5

24 情報収集・提供事業の概要

(1)事業実施概要

男女共同参画社会の形成に関する情報を幅広く収集、提供している。

ア 情報資料室:①図書、ビデオ、行政資料、雑誌等の閲覧、貸出 ②図書の企画展示 ③情報相談

イ インターネットパソコンの無料利用サービス

ウ 男女共同参画人材バンク

エ 広報紙の発行(年間3回)

オ 啓発用パネルの貸出(随時)

(2)情報収集等の状況

平成29年3月31日 現在

区 分		平成28年度 3月末現在	平成27年度 3月末現在	増減数	増減率(%)
図 書 〔一般・行政 郷土・児童〕	資 料 数	12,828	12,630	198	1.6
	貸 出 数	1,898	4,535	△2,637	△58.1
雑 誌	資 料 数	1,996	1,969	27	1.4
	貸 出 数	363	614	△251	△40.9
映像資料	資 料 数	473	464	9	1.9
	貸 出 数	43	93	△50	△53.8
合 計	資 料 数	15,297	15,063	234	1.6
	貸 出 数	2,304	5,242	△2,938	△56.0
利用登録者数(人)		3,053	2,982	71	2.4
企画展示の開催回数(回)		6	6	0	0
情報相談の件数		125	179	△54	△30.2
男女共同参画人材バンク 登録者数(人)		92 《 4 》	118 《 3 》	△26 《 1 》	△22.0 《 33.3 》

※《 》は、当該年度の新規登録者数で内書

25 相談事業等の概要

(1)事業実施概要

① 一般相談

相談室	所 在	実施日	相談内容
センター相談室	倉吉未来中心内	火～日曜日	電話相談、面接相談
		毎週土曜日 (オトコの相談)	電話相談、面接相談
東部相談室	県庁第2庁舎1階	月～金曜日	電話相談、面接相談
西部相談室	米子コンベンションセンター4階	月～金曜日	電話相談、面接相談

② 専門相談

区 分	相談対応者	実施日	備 考
法律相談	弁護士	毎週土曜日/ 午前9時30分～正午	法律相談センター鳥取、 倉吉
		毎週火曜日/午後3時～7時	法律相談センター米子
心の相談(女性対象)	女性の臨床心理士	第1・3水曜日/午前9時～正午 第2・4水曜日/午後2時～5時	
心の相談(男性対象)	男性の臨床心理士	第1土曜日/午後3時～6時	

(2)相談員の配置状況 (①一般相談)

○相談統括・・・常勤職員 1名(センターに課長補佐配置)

○相談員・・・非常勤職員 6名(センター、東部、西部相談室に各2名ずつ配置)

○オトコの相談日相談員・・・男性一般相談員2名(センターに1名ずつ隔週交代)

(3)相談件数

平成29年3月31日現在

区 分	平成 28年度					平成 27年度					比 較 (計)	
	センター (件)	東部 (件)	西部 (件)	メール (件)	計 (件)	センター (件)	東部 (件)	西部 (件)	メール (件)	計 (件)	増減数 (件)	増減率 (%)
一般相談	922	348	399		1604	831	394	738	5	1,968	△364	△18%
専門相談	65	15	8		88	66	20	19	—	105	△17	△16%
合 計	987	363	407		1,692	897	414	757	5	2,073	△381	△18%
DV関係 (再掲)	2	0	0		2	21	4	3	0	28	△26	△92%
一般 相談	2	0	0		2	20	4	3	0	27	△25	△92%
専門 相談	0	0	0		0	1	0	0	0	1	△1	△100%

※一般相談 … 家族・人間関係等、専門相談 … 法律・心理・男性等

DV関係 … 一般相談及び専門相談の再掲(内書き)

メール相談は平成27年度まで実施。

26 活動・交流の支援の概要

(1)事業実施概要

ア 施設設備の無料提供

①交流サロン ②ミーティング室 ③印刷作業室(一部有料) ④子ども室

イ 団体活動への支援

①よりん彩活動支援事業補助金(県民が企画し開催する事業に対して助成)

②情報交換の機会の提供

③団体ボックスの貸与

ウ 市町村との連携

よりん彩学びのサロン(市町村担当者が男女共同参画に関する理解を深め、相互に情報交換ができるネットワーク構築の場を提供)

・第1回(6/14) ○講演とワークショップ(参加者15人)

〔講師〕佐藤淳子さん(とっとり災害支援連絡協議会事務局長)

「災害に強い地域づくりとは」のテーマで講演を聞き、「HUG」避難所運営ゲームを通し、避難所で起こりうるであろう様々な出来事の対応を疑似体験することができた。

・第2回(11/17) ○講演とワークショップ(参加者34人)

〔講師〕田中響さん(鳥取看護大学教授)

中学校を会場に「地域で考える減災」をテーマに講演、その後、自治会長ゲーム「災害への備え」を体験する。中部地震後で、市町村の参加者がとても少なかった。

(2)よりん彩ネット利用者数

平成29年3月31日 現在

区 分	平成28年度(3月末現在)				平成27年度(3月末現在)				増 減			
	東部 (人)	中部 (人)	西部 (人)	計 (人)	東部 (人)	中部 (人)	西部 (人)	計 (人)	東部 (人)	中部 (人)	西部 (人)	計 (人)
個 人	24	36	34	94	23	32	33	88	1	4	1	6
団 体	36	64	16	116	37	64	16	117	△1	0	0	△1
計	60	100	50	210	60	96	49	205	0	4	1	5

27 男女共同参画推進員の状況

(1)設置状況(平成29年3月31日現在)

氏 名	職 業	住 所
入澤 博和	元会社役員	米子市
衣笠 優子	食育推進活動団体代表	倉吉市
田中 俊一	元人権教育推進員	鳥取市
谷口 麻有子	弁護士	鳥取市

(2)活動状況

① 申出処理件数(平成29年3月31日現在)

区 分		2 4 年度	2 5 年度	2 6 年度	2 7 年度	2 8 年度	合 計
処 理 件 数	前年度繰越	0	0	0	2	0	2
	新規申出	3	0	3	0	0	6
	合 計	3	0	3	2	0	8
	次年度への繰越	0	0	2	0	0	2
	審 査 中	0	0	2	0	0	2
審 査 結 果	勧 告	0	0	0	0	0	0
	意見公表(助言)	2	0	1	2	0	5
	棄 却	0	0	0	0	0	0
	却 下	1	0	0	0	0	1
	合 計	3	0	1	2	0	6
	審 査 中	0	0	2	0	0	2

② 申出処理状況(平成29年3月31日現在) 該当なし

○ 意見、要望等 なし