

平成 22 年度決算に係る

定期監査調書

平成 23 年 5 月

鳥取県日野総合事務所農林局

## 目 次

1	前年度指摘事項等に対する措置等 .....	1頁
	(1) 指摘事項	
	(2) 監査意見	
2	前年度県議会決算審査特別委員会の指摘事項に対する処理状況.....	1頁
3	組織及び業務調べ .....	1頁
4	職員の定員、現員調べ .....	2頁
5	役付職員の調べ .....	2頁
6	主な事業に関する調べ .....	3頁
7	収入証紙取扱額調べ .....	9頁
8	収入事務処理状況調べ .....	9頁
	(1) 分担金及び負担金	
	(2) 使用料	
	(3) 手数料	
	(4) 財産収入.....	10頁
	(5) 諸収入	
	(6) 現金の取扱状況	
9	収入未済額調べ	
10	未収金回収促進のための取り組み状況調べ .....	11頁
11	不納欠損額調べ	
12	負担金、補助金、交付金及び委託料支出状況調べ	
	(1) 負担金	
	(2) 補助金	
	(3) 交付金	
	(4) 委託料	
13	工事請負費調べ	
14	財産に関する調べ	
	(1) 公有財産	
	(2) 金券類の受払状況	
	(3) 債権	
15	財産の貸付及び使用許可調べ	
16	借受不動産明細調べ	
17	職員住宅及び職員駐車場の管理状況調べ	
18	自動車(二輪を除く)の管理状況調べ	
19	寄附物品の受納状況調べ	
20	備品の処分状況調べ .....	12頁
21	現金、有価証券、物品の亡失、損傷調べ	
○	意見、要望等.....	12頁

〔個別調査事項〕

農業振興課

22 事業別予算執行状況調べ	13頁
(1) 事業の執行状況	
(2) 工事請負費	
(3) 補助金	
(4) 委託料	

地域整備室

22 事業別予算執行状況調べ	21頁
(1) 事業の執行状況	
(2) 工事請負費	
(3) 補助金	
(4) 委託料	
23 登記の状況調べ	32頁
(1) 登記の状況	
(2) 未登記原因調べ	

日野農業改良普及所

22 事業別予算執行状況調べ	33頁
(1) 事業の執行状況	
23 農業改良普及事業	34頁
(1) 普及事業の実態	
(2) 農業改良普及所の担当地区	
(3) 普及活動の重点事項と指導活動状況	
(4) 普及事業で、他の事業実施に対する援助指導状況	
(5) 農業改良普及所が指導及び設置している展示圃(農業改良普及活動促進事業) の設置状況調べ	

林業振興課

22 事業別予算執行状況調べ	37頁
(1) 事業の執行状況	
(2) 工事請負費	
(3) 補助金	
(4) 委託料	
23 登記の状況調べ	79頁
24 林業改良指導活動状況調べ	80頁

1 前年度指摘事項等に対する措置等

(1)指摘事項

該当なし

(2)監査意見

該当なし

2 前年度県議会決算審査特別委員会の指摘事項(口頭指摘を含む。)に対する処理状況

該当なし

3 組織及び業務調べ

局(所)名	課名	係(班)名	課の主な所掌事務
日野総合事務所農林局	農業振興課	生産流通担当	・農林局内の総合調整に関する事 ・農業団体の振興対策に関する事 ・農業金融対策に関する事 ・農業生産及び経営合理化対策に関する事
		経営支援担当	・農地関係等の調整に関する事 ・特産物振興対策に関する事 ・畜産振興対策及び経営支援に関する事 ・野生鳥獣による農作物の被害に関する事 ・その他局内他課及び農業改良普及所の所掌に属しない農林水産行政に関する事
	地域整備室		・土地改良事業に関する事 ・農地及び農業用施設の災害復旧に関する事 ・土地改良事業に係る調査に関する事
	日野農業改良普及所	作物特技班	・農業者に対する農業経営または農村生活の改善に関する技術及び知識の普及指導並びに情報の提供に関する事 ・新規就農を促進するための情報の提供、相談その他の活動に関する事
		野菜・花き特技班	
		畜産特技班	
		生活特技班	
		果樹特技班	
	林業振興課	林政担当	・林産物の生産指導に関する事 ・県営林事業に関する事 ・林業技術普及に関する事 ・森林計画の実行に関する事 ・造林及び林業種苗に関する事 ・林業構造改善に関する事 ・緑化推進に関する事 ・治山事業のうち保安林整備事業に関する事 ・林道に関する事
		普及担当	
		振興担当	
		林道担当	

## 4 職員の定員、現員調べ

(平成23年5月 1日現在)

種別 区分	事務職員		技術職員		現業職員		計		備 考
	当該 年度	23.5.1 現 在	当該 年度	23.5.1 現 在	当該 年度	23.5.1 現 在	当該 年度	23.5.1 現 在	
定 員	3	2	32	32	0	0	35	34	
現 員	3	2	(1) 33	(1) 33	0	0	36	35	林業振興課:(技)育児休暇中1 地域整備室1名減(副主幹)
過不足(△)	0	0	1	1	0	0	1	1	
臨 時 職 員	0	0	0	0	0	0	0	0	
非常勤職員	2	3	5	5	0	0	7	7	森林保全巡視指導員(4人)、松くい 虫被害調査員(1人)、事務職(3人)

## 5 役付職員の調べ

(平成23年5月 1日現在)

職 名	氏 名	在 職 期 間		備 考
		年	月	
局長	山根 健介	1	1	
副局長	地原 聡子	1	1	
課長補佐	松本 昭人	3	1	
課長補佐 兼 主幹 (生産流通担当)	石井 亮	1	1	
課長補佐 兼 主幹 (経営支援担当)	高橋 一郎	2	1	
地域整備室長	赤本 和夫	4	1	H19.4.1～
室長補佐	(兼)作野 幸之助	2	1	米子工事検査事務所 検査主幹
日野農業改良普及所長	渡邊 悟	2	1	
普及主幹	米村 功		1	
普及主幹	三澤 裕恵	4	1	H19.4.1～
普及主幹	木村 順二	4	1	H19.4.1～
林業振興課長	(兼)森 勇樹		1	
課長補佐兼主幹	杉浦 英一	1	1	
普及主幹(普及担当)	徳安 正之	2	1	
主幹(振興担当)	井殿 啓法	1	1	
主幹(林道担当)	小谷 博	1	1	

6 主な事業に関する調べ

事業名	概					要
チャレンジプラン 支援事業  決算（見込）額 7,723千円  （財源内訳） 一般財源 7,723千円	<b>ア 目的及び事業の実施状況</b> （ア）目的 意欲のある農業者等が作成した生産、販売等に係る地域の特色を活かした改善計画（プラン）に対して、実現に必要な支援を町と一体になって行うことにより、地域農業の振興と活性化を図る。 （イ）事業の実施状況 平成22年度はプラン審査会を3回実施し、6件のプランを審査した。審査の結果、6件すべてを認定した。					
		町名	No.	新規・継続の別	県補助金（千円）	導入機器等 事業内容
		江府町	1	継続	883	防草シート、スプリンクラー、乗用モア等 平成16年に建設業から新規参入し、ブルーベリーの栽培を開始。栽培面積の拡大と観光農園による販売を図る。
		日野町	2	新規	2,562	田植機、コンバイン 農地の集積と作業受託の拡大による経営規模拡大を図る。また、特別栽培農産物の認証により、有利販売を目指す。
		日南町	3	新規	825	田植機 経営安定のため規模拡大と特別栽培農産物の生産を進めるため、機械導入による適期作業を行う。
			4	新規	656	暖房設備、土入機、循環扇 高品質な野菜苗、花壇苗の生産拡大のため、施設整備を行い、地元への供給を行う。
			5	新規	500	白ネギ移植機・管理機 水稻中心の経営から、機械化による白ネギの規模拡大を図り、経営の安定を目指す。
			6	継続	2,256	トラクター、ドライブハロー 小作を含む水稻面積を16.3haに拡大し、大豆、ピーマンの栽培も実施しながら、農村社会の発展に貢献する。
		計		7,682		
<b>イ 平成22年度の事業実施に当たり改善等に取り組んだ点</b> （1）実施されたプランについて、関係機関（局、町、農協）で現況や経営改善効果等を聞き取りし、プラン実施の事後評価を行う（3月）。  <b>ウ 成果</b> （1）事業実施希望者の掘り起こしを各町へ働きかけた結果、近年より多い認定数となり（昨年2件）、地域の担い手の意欲向上、規模拡大へとつながった。  <b>エ 課題</b> （1）プラン審査会において、より多くの意見を聴取するために、平成23年度から、中小企業診断士を審査員に加え、あわせて外部審査員の増員を行う。 （2）22年度に認定された新規のプランより、目標達成率が低い場合は、実施状況報告期間が延長されることになったため、プラン実施状況の把握や目標未達成者に対するフォロー等、関係機関と連携した支援がより一層重要となる。						

6 主な事業に関する調べ

事業名	概	要																																
<p>鳥取県鳥獣被害総合対策事業</p> <p>決算（見込）額 11,419千円</p> <p>（財源内訳） 国庫支出金 3,800千円 一般財源 7,619千円</p>	<p>ア 目的及び事業の実施状況</p> <p>（ア）目的 野生鳥獣による農林水産物等への被害を減少させるため、侵入防止柵の設置や有害鳥獣捕獲を支援するとともに、被害防止技術の普及を行う。</p> <p>（イ）事業の実施状況</p> <table border="1" data-bbox="459 454 1449 775"> <thead> <tr> <th>町名</th> <th>区分</th> <th>侵入防止柵の設置</th> <th>捕獲用具の導入</th> <th>研修会の開催</th> </tr> </thead> <tbody> <tr> <td rowspan="2">日南町</td> <td>国庫</td> <td>ワイヤーメッシュ柵(6地区・L=7,860m)</td> <td>—</td> <td>—</td> </tr> <tr> <td>単県</td> <td>ワイヤーメッシュ柵等(L=17,560m)</td> <td>捕獲檻1基</td> <td>—</td> </tr> <tr> <td rowspan="2">日野町</td> <td>国庫</td> <td>—</td> <td>—</td> <td>—</td> </tr> <tr> <td>単県</td> <td>ワイヤーメッシュ柵(L=500m)、電気柵5基</td> <td>—</td> <td>—</td> </tr> <tr> <td rowspan="2">江府町</td> <td>国庫</td> <td>ワイヤーメッシュ柵(1地区・L=750m)</td> <td>箱わな174基</td> <td>指導者向け1回</td> </tr> <tr> <td>単県</td> <td>ワイヤーメッシュ柵(L=3,500m)、電気柵20基</td> <td>—</td> <td>—</td> </tr> </tbody> </table> <p>イ 平成22年度の事業実施に当たり改善等に取り組んだ点</p> <p>（1）管内担当者会を3回開催し、関係機関との意識統一を図るとともに、日頃の連絡を密にし、情報の共有化を進めた。</p> <p>（2）侵入防止柵の設置効果を高めるため、柵の設置予定地を町担当者と一緒に確認し、設置ルート等について助言や指導を行った（日南町・江府町各1地区）。</p> <p>ウ 成果</p> <p>（1）侵入防止柵設置の必要性が、関係機関や農業者に理解されてきており、年々侵入防止柵の設置地区数が増加している。さらに設置規模も個人や少人数での設置から、集落ぐるみや大規模団地でのワイヤーメッシュ柵の設置へと移りつつあり、より被害防止効果が期待出来るようになってきた。</p> <p>（2）関係機関に対して農業者向け研修の必要性を訴えたところ、2月11日に日野郡全体を対象とした鳥獣被害対策研修会を初めて開催した。</p> <p>エ 課題</p> <p>（1）個人で設置した柵で、効果の期待できないものが一部に見られるなど、被害対策についての誤解や理解不足が見られるため、来年度以降も研修会を開催し、被害対策の普及啓発や技術の浸透を図る必要がある。</p> <p>（2）侵入防止柵の設置が年々進んでおり、今後は維持管理を適切に行うよう、指導していく必要がある。</p>	町名	区分	侵入防止柵の設置	捕獲用具の導入	研修会の開催	日南町	国庫	ワイヤーメッシュ柵(6地区・L=7,860m)	—	—	単県	ワイヤーメッシュ柵等(L=17,560m)	捕獲檻1基	—	日野町	国庫	—	—	—	単県	ワイヤーメッシュ柵(L=500m)、電気柵5基	—	—	江府町	国庫	ワイヤーメッシュ柵(1地区・L=750m)	箱わな174基	指導者向け1回	単県	ワイヤーメッシュ柵(L=3,500m)、電気柵20基	—	—	
町名	区分	侵入防止柵の設置	捕獲用具の導入	研修会の開催																														
日南町	国庫	ワイヤーメッシュ柵(6地区・L=7,860m)	—	—																														
	単県	ワイヤーメッシュ柵等(L=17,560m)	捕獲檻1基	—																														
日野町	国庫	—	—	—																														
	単県	ワイヤーメッシュ柵(L=500m)、電気柵5基	—	—																														
江府町	国庫	ワイヤーメッシュ柵(1地区・L=750m)	箱わな174基	指導者向け1回																														
	単県	ワイヤーメッシュ柵(L=3,500m)、電気柵20基	—	—																														

6 主な事業に関する調べ

事業名	概要																													
<p>[日野モデル] 日野郡の野菜・山菜特産化推進事業</p> <p>決算（見込）額 1,441千円</p> <p>（財源内訳） 一般財源 1,441千円</p>	<p>ア 目的及び事業の実施状況</p> <p>（ア）目的 中山間地域において少量多品目の野菜・山菜の生産を志向する農業者が、経営の手引き等に記載がなく、栽培にリスクを伴う新たな品目の栽培に取り組むことに対して支援し、当該品目を特産化し地域の活性化を図る。</p> <p>（イ）事業の実施状況 H21年度から継続の5団体で実施。</p> <table border="1" data-bbox="507 555 1417 981"> <thead> <tr> <th>事業実施主体名</th> <td>あまびー特産化プロジェクトチーム</td> <td>奥大山高原野菜研究会</td> <td>みよし山菜の会</td> <td>多里まちづくり推進協議会</td> <td>みちくさ推進会議</td> </tr> <tr> <th>市町村名</th> <td>日南町</td> <td>江府町</td> <td>日南町</td> <td>日南町</td> <td>江府町</td> </tr> <tr> <th rowspan="2">栽培品目</th> <td>あまびー（新品種ピーマン）</td> <td>こんにやく芋</td> <td>キョウジャニンニク</td> <td>コマミ等山菜類</td> <td>タラノメ等山菜類</td> </tr> <tr> <th colspan="2">野菜</th> <th colspan="3">山菜</th> </tr> <tr> <th>H22年度実施状況</th> <td>栽培面積78a 出荷量9.9t</td> <td>栽培面積100a 出荷量3.6t</td> <td>740本の定植・育苗</td> <td>コマミのふかし栽培</td> <td>5戸によるふかし栽培</td> </tr> </thead></table> <p>イ 平成22年度の事業実施に当たり改善等に取り組んだ点</p> <p>（1）販路開拓の基礎知識習得のため生産者向けの研修会を開催した。（参加者31名…うち行政関係者9名、一般参加者22名）</p> <p>（2）新たな特産品としてPRするため、あらゆる機会を捕まえて県内・県外に向け情報発信を行った。 【東京アンテナショップで開催された県産食材のPR試食会に提供他】</p> <p>ウ 成果</p> <p>（1）野菜</p> <p>①栽培面積が増加し、特産化に向けて取組が大きく拡大した。 ・あまびー栽培面積 52a(H21)→78a(H22) ・コンニャク栽培面積 30a(H21)→100a(H22)</p> <p>②ブランド名（あまびー）を付け、1部個包装で出荷するなど販路拡大への意欲が高まった。</p> <p>③こんにやく芋は県内の加工業者との地元産商品としての取引が成立した。</p> <p>（2）山菜 栽培方法にほぼ目処が立ち、直売所で販売され特産化に向けた取組が始まった。</p> <p>エ 課題</p> <p>（1）野菜</p> <p>①栽培指針は作成できたが、病気が発生し商品化率が低い（あまびー…38%、コンニャク…42%）ものとなったことから、防除方法など細部の見直しが必要である。</p> <p>②あまびーについては消費者にパプリカとの違いが認識されづらいため食べ方の提案や加工商品開発など消費者へのPRが必要である。</p> <p>（2）山菜</p> <p>①山菜についてはまだまだ生産量が少なく直売所の定番化商品としてのロットが確保されていないため取組の拡大が必要である。</p>	事業実施主体名	あまびー特産化プロジェクトチーム	奥大山高原野菜研究会	みよし山菜の会	多里まちづくり推進協議会	みちくさ推進会議	市町村名	日南町	江府町	日南町	日南町	江府町	栽培品目	あまびー（新品種ピーマン）	こんにやく芋	キョウジャニンニク	コマミ等山菜類	タラノメ等山菜類	野菜		山菜			H22年度実施状況	栽培面積78a 出荷量9.9t	栽培面積100a 出荷量3.6t	740本の定植・育苗	コマミのふかし栽培	5戸によるふかし栽培
事業実施主体名	あまびー特産化プロジェクトチーム	奥大山高原野菜研究会	みよし山菜の会	多里まちづくり推進協議会	みちくさ推進会議																									
市町村名	日南町	江府町	日南町	日南町	江府町																									
栽培品目	あまびー（新品種ピーマン）	こんにやく芋	キョウジャニンニク	コマミ等山菜類	タラノメ等山菜類																									
	野菜		山菜																											
H22年度実施状況	栽培面積78a 出荷量9.9t	栽培面積100a 出荷量3.6t	740本の定植・育苗	コマミのふかし栽培	5戸によるふかし栽培																									



6 主な事業に関する調べ

事業名	概要	要																				
<p>県営ため池等整備事業</p> <p>決算（見込）額 30,250千円</p> <p>財源内訳 国庫支出金 15,125千円</p> <p>一般財源 9,067千円</p> <p>その他 6,058千円</p>	<p>ア 目的及び事業の実施状況</p> <p>(ア) 目的</p> <ul style="list-style-type: none"> <li>・ 狩場ため池は、老朽化により水密性が低下している上、余裕高も不足しており、豪雨時には堤体が決壊する危険性が高い。このため、ため池を全面改修し、受益農家及び下流住民の不安を解消すると共に、堤体決壊による被害を未然に防止する。</li> </ul> <p>(イ) 事業の実施状況</p> <ul style="list-style-type: none"> <li>・ 工期 平成22年3月12日～平成23年2月28日</li> <li>・ 事業費 38,850千円（H21年度分：8,600千円 H22年度分：30,250千円）</li> <li>・ 位置 日南町狩場</li> <li>・ 諸元 堤長：35m 堤高：5m 貯水量3,500m<sup>3</sup> 受益面積：3.7ha 受益農家：6戸 被害想定面積：7ha 被害総定額129百万円</li> <li>・ 経緯 昭和18年に地元が堤を改修したが、平成12年鳥取県西部地震直後から堤からの漏水が始まった。 その後、平成18年7月梅雨前線豪雨により町内のため池が決壊する災害が発生したことから、本ため池の調査、改修について要請があった。 平成20年度に堤体等を調査したところ、顕著な漏水、洪水吐断面不足、底樋機能不全が判明したため、平成21年度から事業に着手した。</li> <li>・ 工事概要 堤体及び洪水吐、取水施設を整備した。</li> </ul> <p>(参考)</p> <p>管内ため池の状況（H17、18農業用ため池緊急点検より）</p> <table border="1" data-bbox="483 1182 1444 1420"> <thead> <tr> <th></th> <th>ため池 総数</th> <th>左の内 整備済</th> <th>「緊急整備の優先度 が高い」ため池</th> </tr> </thead> <tbody> <tr> <td>日南町</td> <td>136</td> <td>1</td> <td>2</td> </tr> <tr> <td>日野町</td> <td>38</td> <td>6</td> <td></td> </tr> <tr> <td>江府町</td> <td>2</td> <td>1</td> <td></td> </tr> <tr> <td>計</td> <td>176</td> <td>8</td> <td>2</td> </tr> </tbody> </table> <p>※「緊急整備の優先度が高い」とされたため池は、狩場ため池及びエノ奥堤。但し、エノ奥堤は下流に人家、農地が無いため決壊しても被害は極小である。</p> <p>イ 平成22年度の事業実施に当たり改善等に取り組んだ点 特になし</p> <p>ウ 成果</p> <ul style="list-style-type: none"> <li>・ 豪雨時に堤体が決壊する危険性を除去し、地域住民の不安が解消された。</li> <li>・ 取水施設を整備することにより用水の確保と維持管理の軽減が図られた。</li> </ul> <p>エ 課題</p> <ul style="list-style-type: none"> <li>・ ため池の管理については、管理者が主体となって管理すべきであり、県と町は管理者に対し技術的な支援や意識啓発をする必要がある。</li> <li>・ このため、県が作成した「ため池点検マニュアル」を配布し日常及び緊急時のため池の管理点検を指導していくと共に、緊急時のため池管理者からの情報伝達、注意喚起を行う連絡体制を整備することが重要である。</li> </ul>		ため池 総数	左の内 整備済	「緊急整備の優先度 が高い」ため池	日南町	136	1	2	日野町	38	6		江府町	2	1		計	176	8	2	
	ため池 総数	左の内 整備済	「緊急整備の優先度 が高い」ため池																			
日南町	136	1	2																			
日野町	38	6																				
江府町	2	1																				
計	176	8	2																			

事業(活動)名	普及活動の概要																
農業改良普及指導活動 普及課題名 「日野地域特産野菜生産者の所得向上支援」 【日野農業改良普及所】	<p><b>ア 目的及び事業の実施状況</b></p> <p>(ア) 目的            日野郡では夏季に冷涼な気候条件を活かした特産品目として、夏秋期出荷の白ねぎ、夏秋トマト、夏秋ピーマン、初夏どりキャベツ等の生産が行われてきた。            しかし、生産者数・販売額ともに減少傾向にあり、産地の維持・発展と生産者の所得向上のために技術的、経営的支援を行う。            また、生産者の年間所得向上のため、冬～春期を中心とした補完品目の導入・拡大、また各品目とも単収量の増加とコスト削減を進める。</p> <p>(イ) 事業の実施状況            これらの課題の解決のため普及指導計画に次のような目標を上げ、野菜班2名が担当を分担して取り組んでいる。            (1) 主要野菜品目の所得向上支援            (2) 冬～春季販売品目の定着・拡大支援            (3) 新規生産者、研修生等の生産・経営技術向            具体的には、指導会・講習会、巡回指導、情報提供、実証展示などの手法を用いて生産者の指導・支援を行った。</p> <p><b>イ 平成22年度実施に当たり改善等に取り組んだ点：白ねぎを中心に</b></p> <p>1 白ねぎの早期出荷推進            (1) 平成22年産の128穴セル大苗(※)の導入を推進し、8月からの早期出荷の増大を啓発した。            (2) 平成23年産についても農業振興課と連携してさらに推進し、苗の供給方法についても検討した。</p> <p>2 基本技術の徹底による収量・単価向上            (1) 最近問題となっている病害虫について、指導会において予防防除の徹底を啓発した。            (2) 病害、雑草についての農薬効果確認展示ほ場を設置し、防除効果を実証した。            (3) 新規生産者に対して新規栽培講習会を3回実施し、技術の習得を支援した。</p> <p><b>ウ 成果</b></p> <p>1 白ねぎの早期出荷の推進            (1) 平成22年はセル大苗に14戸47アールで取り組み、推進した江府町と日南町で8月の出荷量が前年より19%増加した。これに伴い夏ねぎ(7～9月)の販売額も11%増加した。            (2) 8月までの出荷では猛暑による影響が少なく、早期からの出荷が有利であることが認識された。            (3) 平成23年は推進の結果生産者が増加し、20戸80アールで取り組むことになった。</p> <p>2 基本技術の徹底による収量・単価向上            (1) 主要病害の発生は日南町では減少し、防除技術が向上した。            (2) 猛暑に対応した管理により、販売量の減少は最小限にとどまり、高単価により販売額は増加した。</p> <div data-bbox="1385 947 1508 1131" style="border: 1px solid black; padding: 2px; width: fit-content;">       ※セル苗        多数の区画に仕切られたプラスチック容器で育てた苗。     </div> <div data-bbox="582 1391 1145 1827" style="text-align: center;"> <p>白ねぎ8月の出荷量と夏ねぎ販売額推移</p> <table border="1" style="margin: 0 auto;"> <caption>白ねぎ8月の出荷量と夏ねぎ販売額推移 (推定値)</caption> <thead> <tr> <th>年次</th> <th>江府町出荷量 (ケース)</th> <th>日南町出荷量 (ケース)</th> <th>夏ねぎ販売額 (千円)</th> </tr> </thead> <tbody> <tr> <td>H20年</td> <td>2,500</td> <td>3,500</td> <td>36,000</td> </tr> <tr> <td>H21年</td> <td>4,500</td> <td>3,800</td> <td>40,000</td> </tr> <tr> <td>H22年</td> <td>6,500</td> <td>3,800</td> <td>44,000</td> </tr> </tbody> </table> </div> <p><b>エ 課題</b></p> <p>1 白ねぎの前進化の推進            (1) セル大苗を本ぽで別管理することにより、さらに早期出荷を推進する。            (2) セル苗(128および200穴)の供給体制を確立し、機械移植を推進する。</p> <p>2 基本技術の徹底による収量・単価向上            (1) 専用機械を活用して排水対策を徹底する。            (2) 大規模生産者の雑草防除技術を向上させる。</p>	年次	江府町出荷量 (ケース)	日南町出荷量 (ケース)	夏ねぎ販売額 (千円)	H20年	2,500	3,500	36,000	H21年	4,500	3,800	40,000	H22年	6,500	3,800	44,000
年次	江府町出荷量 (ケース)	日南町出荷量 (ケース)	夏ねぎ販売額 (千円)														
H20年	2,500	3,500	36,000														
H21年	4,500	3,800	40,000														
H22年	6,500	3,800	44,000														

6 主な事業に関する調べ

事業名	概要	要																																															
<b>低コスト林業の推進</b> ○林業再生事業 ○路網整備地域連携推進事業 ○間伐材搬出促進事業 ○緑の産業再生プロジェクト事業 ○造林事業  決算見込額 1,057,116千円  【財源内訳】 国庫支出金 535,583千円 一般財源 521,533千円	<b>ア 目的及び事業の実施状況</b> (ア)目的 木材価格の低迷(スギ:H20-12千円←S55-34千円)等により、林業の採算性が著しく悪化し、森林所有者の施業意欲の低下や山離れが進行し、間伐等の手入れが遅れている森林が急増している。儲かる林業の再生のため、生産コストを低減し森林所有者の所得を向上させるため、低コスト林業を推進する。 ①間伐材の搬出に不可欠な作業道整備の推進を図る。 ②高性能林業機械等の導入により、搬出コストの低減を図る。 ③間伐材の運搬・流通経費に助成し、間伐材の搬出・利用を図る。  (イ)事業の実施状況 ①作業道開設支援実績(見込み)	木材価格の低迷(スギ:H20-12千円←S55-34千円)等により、林業の採算性が著しく悪化し、森林所有者の施業意欲の低下や山離れが進行し、間伐等の手入れが遅れている森林が急増している。儲かる林業の再生のため、生産コストを低減し森林所有者の所得を向上させるため、低コスト林業を推進する。 ①間伐材の搬出に不可欠な作業道整備の推進を図る。 ②高性能林業機械等の導入により、搬出コストの低減を図る。 ③間伐材の運搬・流通経費に助成し、間伐材の搬出・利用を図る。																																															
	(イ)事業の実施状況 ①作業道開設支援実績(見込み)	<table border="1"> <thead> <tr> <th>町名</th> <th>路線数</th> <th>開設延長(m)</th> </tr> </thead> <tbody> <tr> <td>日南町</td> <td>39</td> <td>31,625</td> </tr> <tr> <td>日野町</td> <td>5</td> <td>1,395</td> </tr> <tr> <td>江府町</td> <td>3</td> <td>1,570</td> </tr> <tr> <td>計</td> <td>47</td> <td>34,590</td> </tr> </tbody> </table>	町名	路線数	開設延長(m)	日南町	39	31,625	日野町	5	1,395	江府町	3	1,570	計	47	34,590																																
町名	路線数	開設延長(m)																																															
日南町	39	31,625																																															
日野町	5	1,395																																															
江府町	3	1,570																																															
計	47	34,590																																															
	②機械導入支援実績(見込み)	( )は日野町分で内数 <table border="1"> <thead> <tr> <th>町名</th> <th>区分</th> <th>補助事業者</th> <th>補助率</th> <th>機械種類</th> <th>機械名</th> <th>台数</th> </tr> </thead> <tbody> <tr> <td rowspan="3">日南町・日野町</td> <td rowspan="3">機械導入支援</td> <td rowspan="3">林業事業者</td> <td rowspan="3">5/10ほ か</td> <td rowspan="3">搬出用</td> <td>プロセッサ</td> <td>1(1)</td> </tr> <tr> <td>ハーベスタ</td> <td>3(1)</td> </tr> <tr> <td>グラップル付き バックホー</td> <td>6(1)</td> </tr> <tr> <td rowspan="3">計</td> <td rowspan="3"></td> <td rowspan="3"></td> <td rowspan="3"></td> <td rowspan="3">運搬用</td> <td>フォワーダ</td> <td>4(1)</td> </tr> <tr> <td>トラック</td> <td>2</td> </tr> <tr> <td></td> <td>16(4)</td> </tr> <tr> <td rowspan="3">日野町</td> <td rowspan="3">機械リース支援</td> <td rowspan="3">林業事業者</td> <td rowspan="3">5/10ほ か</td> <td rowspan="3">運搬用 搬出用</td> <td>フォワーダ</td> <td>2(1)</td> </tr> <tr> <td>グラップル付き バックホー</td> <td>2(1)</td> </tr> <tr> <td>ハーベスタ</td> <td>1</td> </tr> <tr> <td>計</td> <td></td> <td></td> <td></td> <td></td> <td></td> <td>5(2)</td> </tr> </tbody> </table>	町名	区分	補助事業者	補助率	機械種類	機械名	台数	日南町・日野町	機械導入支援	林業事業者	5/10ほ か	搬出用	プロセッサ	1(1)	ハーベスタ	3(1)	グラップル付き バックホー	6(1)	計				運搬用	フォワーダ	4(1)	トラック	2		16(4)	日野町	機械リース支援	林業事業者	5/10ほ か	運搬用 搬出用	フォワーダ	2(1)	グラップル付き バックホー	2(1)	ハーベスタ	1	計						5(2)
町名	区分	補助事業者	補助率	機械種類	機械名	台数																																											
日南町・日野町	機械導入支援	林業事業者	5/10ほ か	搬出用	プロセッサ	1(1)																																											
					ハーベスタ	3(1)																																											
					グラップル付き バックホー	6(1)																																											
計				運搬用	フォワーダ	4(1)																																											
					トラック	2																																											
						16(4)																																											
日野町	機械リース支援	林業事業者	5/10ほ か	運搬用 搬出用	フォワーダ	2(1)																																											
					グラップル付き バックホー	2(1)																																											
					ハーベスタ	1																																											
計						5(2)																																											
	③間伐材搬出支援実績(見込み)	<table border="1"> <thead> <tr> <th colspan="2"></th> <th>H13</th> <th>H15</th> <th>H17</th> <th>H20</th> <th>H21</th> <th>H22見込み</th> </tr> </thead> <tbody> <tr> <td rowspan="3">管内</td> <td>材積(m<sup>3</sup>)</td> <td>21,585</td> <td>31,030</td> <td>19,101</td> <td>44,787</td> <td>43,383</td> <td>55,255</td> </tr> <tr> <td>金額(千円)</td> <td>92,816</td> <td>133,430</td> <td>82,136</td> <td>179,146</td> <td>169,192</td> <td>209,968</td> </tr> <tr> <td>シェア(%)</td> <td>63</td> <td>70</td> <td>63</td> <td>62</td> <td>50</td> <td>49</td> </tr> <tr> <td rowspan="2">全県</td> <td>材積(m<sup>3</sup>)</td> <td>34,212</td> <td>44,173</td> <td>30,485</td> <td>72,643</td> <td>86,600</td> <td>112,193</td> </tr> <tr> <td>金額(千円)</td> <td>147,111</td> <td>189,941</td> <td>131,086</td> <td>290,571</td> <td>337,739</td> <td>426,334</td> </tr> </tbody> </table>			H13	H15	H17	H20	H21	H22見込み	管内	材積(m <sup>3</sup> )	21,585	31,030	19,101	44,787	43,383	55,255	金額(千円)	92,816	133,430	82,136	179,146	169,192	209,968	シェア(%)	63	70	63	62	50	49	全県	材積(m <sup>3</sup> )	34,212	44,173	30,485	72,643	86,600	112,193	金額(千円)	147,111	189,941	131,086	290,571	337,739	426,334		
		H13	H15	H17	H20	H21	H22見込み																																										
管内	材積(m <sup>3</sup> )	21,585	31,030	19,101	44,787	43,383	55,255																																										
	金額(千円)	92,816	133,430	82,136	179,146	169,192	209,968																																										
	シェア(%)	63	70	63	62	50	49																																										
全県	材積(m <sup>3</sup> )	34,212	44,173	30,485	72,643	86,600	112,193																																										
	金額(千円)	147,111	189,941	131,086	290,571	337,739	426,334																																										
	イ 平成22年度の事業実施に当たり改善等に取り組んだ点 例年と同様に継続した取り組みを行っており、特になし。																																																
	ウ 成果 年間間伐材搬出量25,500m <sup>3</sup> を目標に各種施策の実行に取り組んだ結果、導入された搬出用機械と作業道整備がセットで有効に活用されたことにより、昨年度を約1万m <sup>3</sup> 上回る55千m <sup>3</sup> の間伐材の搬出が見込まれる。 また、多くの森林所有者から「この補助金のおかげで間伐ができるし、手元にもお金が入る」という声を聞いており、未利用資源の有効活用という面でも本補助金の果たしている役割は非常に大きい。																																																
	エ 課題 地域により森林所有者の意識に濃淡があり、森林所有者に対する意識啓発が引き続き必要である。																																																

7 収入証紙取扱額調べ  
該当なし

8 収入事務処理状況調べ

(1) 分担金及び負担金  
・現年分 (平成23年 1月31日現在)  
(単位:円)

目	収入科目		件数	調定金額	収入済額	不納欠損額	収入未済額	根拠法令名等	備考
	節	細節							
農林水産業 費負担金	林業費負担金	林道費負担金	1	1,064,936	0	0	1,064,936	土木その他建設事業の 施行に伴う市町村負担 金	林業振興課
	計(節)								
	目計		1	1,064,936	0	0	1,064,936		
	合計		1	1,064,936	0	0	1,064,936		

・明許繰越分

目	収入科目		件数	調定金額	収入済額	不納欠損額	収入未済額	根拠法令名等	備考
	節	細節							
農林水産業 費負担金	林業費負担金	林道費負担金	3	8,000,700	4,054,200	0	3,946,500	土木その他建設事業の 施行に伴う市町村負担 金	林業振興課
	計(節)								
	目計		3	8,000,700	4,054,200	0	3,946,500		
	合計		3	8,000,700	4,054,200	0	3,946,500		

(2) 使用料  
該当なし

(3) 手数料  
該当なし

(4) 財産収入

(平成23年 1月31日現在)

・現年分

県営林事業特別会計

(単位:円)

収入科目	収入科目		件数	調定金額	収入済額	不納欠損額	収入未済額	根拠法令名等	備考
	目	細節							
物品売払収入			6	4,618,514	4,618,514	0	0	総合事務所における県営林事業の生産品事務取扱要領	
		計(節)	6	4,618,514	4,618,514	0	0		
目		計	6	4,618,514	4,618,514	0	0		
合計		計	6	4,618,514	4,618,514	0	0		

(5) 諸収入

該当なし

(6) 現金の取扱状況

該当なし

9 収入未済額調べ

(平成23年 1月31日現在)  
(単位:円)

・現年分

区分	収入科目	細節	過年度			現年度分			収入未済額 A+B	未収理由
			前年度以前からの繰越額	左のうちの収入済額	不納欠損額	収入未済額 A	収入未済額の調定年度内訳	収入未済額 B		
	林業費負担金							1,064,936	1,064,936	収入年月日23年2月18日
	目	計(節)						1,064,936	1,064,936	
	合計							1,064,936	1,064,936	

(平成23年 1月31日現在)  
(単位:円)

・明許繰越分

区分	収入科目	細節	過年度			現年度分			収入未済額 A+B	未収理由	
			前年度以前からの繰越額	左のうちの収入済額	不納欠損額	収入未済額 A	収入未済額の調定年度内訳	収入未済額 B			
											19年度以前
	林業費負担金							8,000,700	4,054,200	3,946,500	収入年月日23年2月17日
	目	計(節)						8,000,700	4,054,200	3,946,500	
	合計							8,000,700	4,054,200	3,946,500	

- 10 未収金回収促進のための取り組み状況調べ  
該当なし
- 11 不納欠損額調べ  
該当なし
- 12 負担金、補助金、交付金及び委託料支出状況調べ  
該当なし
- 13 工事請負費調べ  
該当なし
- 14 財産に関する調べ  
(1) 公有財産  
該当なし  
(2) 金券類の受払状況  
ア 金券の受払状況

(平成23年1月31日現在)

種 別	前年度末	本 年 度 中		本年度末	備 考
		購入額	使用額		
	円	円	円	円	
郵便切手及び郵便はがき	129,584	39,700	129,384	39,900	8月24日 中部総合事務所へ保管替 310円×42枚=13,020円 200円×50枚=10,000円
収入印紙	9,400	9,200	7,000	11,600	
収入証紙					
タクシークーポン券					
鉄道フリーペードカード					
合 計	138,984	48,900	136,384	51,500	

- イ タクシーチケットの受払状況  
該当なし

- (3) 債権  
該当なし

- 15 財産の貸付け及び使用許可調べ  
該当なし

- 16 借受不動産明細調べ  
該当なし

- 17 職員住宅及び職員駐車場の管理状況調べ  
該当なし

- 18 自動車(二輪を除く)の管理状況調べ  
該当なし

- 19 寄附物件の受納状況調べ  
該当なし

20 備品の処分状況調べ

該当なし

21 現金、有価証券、物品の亡失、損傷調べ

該当なし

意見、要望等

(1)業務に関する意見・要望等

該当なし

(2)監査委員事務局に対する要望等

該当なし

## 2.2 事業別予算執行状況調べ

## (1) 事業の執行状況

目 名	農業総務費	(平成23年1月末日現在)
事業名	事業の概要(目的、実績等)	
チャレンジプラン支援事業	6 主な事業に関する調べに記載	
食のみやこ鳥取県推進事業	地元農林水産物を使用した加工品のブランド化を図るため、農林漁業者を中心とする小規模加工グループ等に対し支援を行う。 (江府町 1組織)	
多様な集落営農支援事業	多様な集落営農の組織化と機械施設の整備等を支援することにより、集落営農の発展、地域の水田農業の維持を図る。 (日南町 2組織、江府町 1組織)	
鳥取県就農条件整備事業	効率的かつ安定的な農業経営の担い手となるのにふさわしい青年等の就農を促進し、自立を支援するため、新規就農者の就農初期の経営基盤整備の負担軽減を図る。 (日南町 6名)	
鳥取県就農応援交付金	効率的かつ安定的な農業経営の担い手となるのにふさわしい青年等の就農を促進するとともに、その早期の自立を支援するために交付金を交付する。 (日野町 1名)	

## (2) 工事請負費

該当なし



(3) 補助金

予算科目 (農業総務費)

(平成23年1月末日現在)

① 国 補 分

該当なし

② 単 県 分

(単位：円)

補助金等の名称 (補助金の創設年度)	交付先	間 接	補助対象経費	実施計画承認 又は内示年月 日	着 手 年 月 日	額の確定 年 月 日	支 出 の 状 況			備 考
				交付申請 年 月 日	完 了 年 月 日	検 査 年 月 日	概算払 ・精算 払の別	支 出 年 月 日	金 額	
事業の内容			補助率及び 補助金額	交付決定 年 月 日	実績報告 年 月 日	審査・現地 調査年月日				
チャレンジプラン 支援事業費補助金 (平成16年度)	日南町	全部	(2,937,000) 2,476,190	22. 4. 15	—	22. 6. 16	精算払	22. 6. 22	825,000	
田植機の導入に対する助成			(補助率：1/3) (979,000) 825,000	22. 4. 16	22. 5. 27	—				
				22. 4. 21	22. 5. 27	22. 6. 14				
チャレンジプラン 支援事業費補助金 (平成16年度)	日野町	全部	(9,337,200) 7,684,300	22. 4. 15	—	22. 9. 14	精算払	22. 9. 21	2,561,432	
田植機とコンバイン導入に対する助成			(補助率：1/3) (3,000,000) 2,561,432	22. 4. 21	22. 8. 20	—				
				22. 4. 23	22. 8. 30	22. 9. 8				
チャレンジプラン 支援事業費補助金 (平成16年度)	江府町	全部	2,650,681	22. 4. 15	—	—	—	—	—	
防草シート、スプリンクラー、常用77導入に対する助成			(補助率：1/3) 883,000	22. 5. 14	—	—				
				22. 5. 20	—	—				
チャレンジプラン 支援事業費補助金 (平成16年度)	日南町	全部	1,968,244	23. 1. 21	—	—	—	—	—	
暖房設備、土入機、循環扇の導入に対する助成			(補助率：1/3) 656,000	23. 1. 26	—	—				
				—	—	—				
チャレンジプラン 支援事業費補助金 (平成16年度)	日南町	全部	1,500,000	23. 1. 21	—	—	—	—	—	
白ネギ移植機・管理機の導入に対する助成			(補助率：1/3) 500,000	23. 1. 26	—	—				
				—	—	—				
チャレンジプラン 支援事業費補助金 (平成16年度)	日南町	全部								予定
トラクター、ドライバローの導入に対する助成			(補助率：1/3)							
食のみやこ鳥取県 推進事業費 (平成20年度)	美用レ ディース加 エグルー プ		250,000	—	—	—	精算払	—	—	
地元農林水産物加工品のブランド化に対する助成			(補助率：1/2)	22. 7. 6	—	—				
				22. 7. 13	—	—				

多様な集落営農 支援事業 (平成20年度)	日南町	全部	6,888,000	—	—	22. 9. 21	精算払	22. 10. 1	2,296,000	
水稻コンバイン及 び米穀乾燥施設の 導入支援		(補助率:1/3)		22. 4. 22	22. 8. 31	—				
			2,296,000	22. 4. 28	22. 9. 6	22. 9. 13				
多様な集落営農 支援事業 (平成20年度)	日南町	全部								予定
		(補助率: )								
多様な集落営農 支援事業 (平成20年度)	江府町	全部	10,395,000	—	—	22. 12. 27	精算払	23. 1. 11	3,465,000	
水稻コンバイン及 び米穀乾燥機等の 導入支援		(補助率:1/3)		(22. 8. 17)						
			3,465,000	22. 11. 19	22. 12. 15	—				
				(22. 8. 20)						
				22. 12. 1	22. 12. 20	22. 12. 22				
鳥取県就農条件整 備事業 (平成20年度)	日南町	全部	8,760,966	—	—	—				
新規就農者がトマ ト栽培を始めるた めの施設整備支援		(補助率:1/3)		23. 1. 14	—	—				
			2,920,000	23. 1. 20	—	—				
鳥取県就農条件整 備事業 (平成20年度)	日南町	全部	11,949,471	—	—	—				
新規就農者がトマ ト栽培を始めるた めの施設整備支援		(補助率:1/3)		23. 1. 26	—	—				
			3,983,000	—	—	—				
鳥取県就農条件整 備事業 (平成20年度)	日南町	全部	8,804,955	—	—	—				
新規就農者がトマ ト栽培を始めるた めの施設整備支援		(補助率:1/3)		23. 1. 28	—	—				
			2,934,000	—	—	—				
鳥取県就農条件整 備事業 (平成20年度)	日南町	全部								予定
		(補助率: )								
鳥取県就農応援交 付金 (平成22年度)	日野町	全部	1,200,000	—	—	—	概算払 概算払	22. 9. 17 22. 12. 24	400,000 200,000	新規
就農初期に要する 運転資金等の経費 の支援		(補助率: )		22. 8. 20	—	—				
			800,000	22. 8. 25	—	—				
単 県 分 計										
表の補足説明	1 「交付申請年月日」及び「交付決定年月日」欄の( )書きは、変更に係るものの当初の年月日である。 2 翌年度繰越分の期間・繰越事業費を「備考」欄に記入する場合の( )書きは補助金相当額である。									

(4) 委託料  
該当無し

2 2 事業別予算執行状況調べ

(1) 事業の執行状況

目 名	農業金融対策費	(平成23年1月末日現在)
事業名	事業の概要(目的、実績等)	
農業近代化資金等 利子補給事業	認定農業者が効率的・安定的な経営体を目指し、農業近代化資金、農業経営基盤強化資金等を借り受ける場合に、利子負担を軽減することにより、経営の安定化を図ることを目的に支援を行う	

(2) 工事請負費  
該当なし

(3) 補助金

予算科目 (農業金融対策費)

(平成23年1月末日現在)

① 国 補 分  
該当なし

② 単 県 分

(単位:円)

補助金等の 名称 (補助金の創設年度)	交 付 先	間 接	補助対象経費	実施計画承認 又は内示年月 日	着 手 年 月 日	額の確定 年 月 日	支 出 の 状 況			備 考
				交付申請 年 月 日	完 了 年 月 日	検 査 年 月 日	概算払 ・精算 払の別	支 出 年 月 日	金 額	
農業経営基盤強化 資金利子補助金 (平成17年度)	日南町	全 部	(補助率:1/2)							予 定
認定農業者の借り 受けた資金の利子 補助	日野町									
	江府町									
単 県 分 計										
表の補足説明	1 「交付申請年月日」及び「交付決定年月日」欄の( )書きは、変更に係るものの当初の年月日である。 2 翌年度繰越分の期間・繰越事業費を「備考」欄に記入する場合の( )書きは補助金相当額である。									

(4) 委託料  
該当なし

2 2 事業別予算執行状況調べ

(1) 事業の執行状況

目 名	農作物対策費	(平成23年1月末日現在)
事業名	事業の概要(目的、実績等)	
日野郡の野菜・山菜特産化推進事業	6	主な事業に関する調べに記載
鳥取県鳥獣被害防止総合対策交付金 (国庫事業)	6	主な事業に関する調べに記載
鳥取県鳥獣被害総合対策事業 (単県事業)	6	主な事業に関する調べに記載
有機・特別栽培農産物等総合支援事業		特別栽培農産物認証に係る事務、西部地区合同で視察研修を2回実施する。 ○認証事務：1件認証(第3回申請受付まで) ○視察研修：野菜部門(島根県奥出雲町)1回、作物部門(島根県松江市)1回
日野郡のおいしい米レベルアップ事業		日野郡産米レベルアップ推進協議会が、日野郡産米のイメージアップを図るための取組に要する経費の支援。 (第8回日野川源流米コンテストの開催、全国レベルコンテストへの出品)

(2) 工事請負費  
該当なし

(3) 補助金

予算科目 (農作物対策費)

(平成23年1月末日現在)

① 国 補 分

(単位:円)

補助金等の名称	交付先	補助対象経費	実施計画承認 又は内示年月日	着 手 年 月 日	額の確定 年 月 日	支 出 の 状 況			備 考
			交付申請 年 月 日	完 了 年 月 日	検 査 年 月 日	概算払 ・精算 払の別	支 出 年 月 日	金 額	
事業の内容	間 接	補助率及び 補助金額	交付決定 年 月 日	実績報告 年 月 日	審査・現地 調査年月日				
鳥取県鳥獣被害 防止総合対策交 付金 (平成22年度)	日南町	3,070,754	22. 5. 26	—	—				
イノシシ等の被 害防止施設の設 置		(補助率: 55/100) 1,682,000	22. 6. 18	—	—				
鳥取県鳥獣被害 防止総合対策交 付金 (平成22年度)	江府町鳥 獣被害防 止対策協 議会	2,410,000	22. 5. 26	—	—	概算払	22. 9. 6	1,834,447	実施計画 の変更を 予定
イノシシ等の被 害防止施設の設 置、箱わな購入、 指導者技術研修 の実施		(補助率:定額 及び55/100) 2,225,000	22. 6. 18	—	—				
22. 7. 8	—	—							
国 補 分 計									
表の補足説明	1 「交付申請年月日」及び「交付決定年月日」欄の( )書きは、変更に係るものの当初の年月日である。 2 翌年度繰越分の期間・繰越事業費を「備考」欄に記入する場合の( )書きは補助金相当額である。								

② 単 県 分

(単位:円)

補助金等の名称 (補助金の創設年度)	交付先	補助対象経費	実施計画承認 又は内示年月日	着 手 年 月 日	額の確定 年 月 日	支 出 の 状 況			備 考
			交付申請 年 月 日	完 了 年 月 日	検 査 年 月 日	概算払 ・精算 払の別	支 出 年 月 日	金 額	
事業の内容	間 接	補助率及び 補助金額	交付決定 年 月 日	実績報告 年 月 日	審査・現地 調査年月日				
日野郡の野菜・山 菜特産化推進事業 (平成21年度)	あまびー 特産化プ ロジェク トチーム	650,000	—			概算払	22. 7. 16	650,000	
あまびーの栽培に 対する経費助成		(補助率:10/10) 650,000	22. 5. 13						
22. 5. 19									
日野郡の野菜・山 菜特産化推進事業 (平成21年度)	奥大山高 原野菜研 究会	465,000	—			概算払	22. 6. 4	465,000	
こんにゃく芋の栽 培に対する経費助 成		(補助率:10/10) 465,000	22. 5. 7						
22. 5. 13									

日野郡の野菜・山菜特産化推進事業(平成21年度)	みよし山菜の会		(100,000) 96,000	—		22.12.2	精算払	22.12.10	96,000	
ギョウジャニンニクの栽培に対する経費助成		(補助率:10/10)	(100,000) 96,000	22.7.30	22.11.4	—				
日野郡の野菜・山菜特産化推進事業(平成21年度)	多里まちづくり推進協議会		100,000	—						
コゴミ等山菜の栽培に対する経費助成		(補助率:10/10)	100,000	22.12.10						
日野郡の野菜・山菜特産化推進事業(平成21年度)	みちくさ推進会議		130,000	—						
タラノメ等山菜の栽培に対する経費助成		(補助率:10/10)	130,000	22.9.10						
鳥取県鳥獣被害総合対策事業費補助金(平成18年度)	日南町	一部	(7,155,000) 15,309,722	22.3.23	—	—	精算払			
イノシシ等の被害防止施設の設置、捕獲奨励金交付、有害鳥獣の捕獲等		(補助率:1/3、1/2)	(2,560,833) 5,278,833	(22.4.6) 22.8.10	—	—				
鳥取県鳥獣被害総合対策事業費補助金(平成18年度)	日野町	一部	1,640,000	22.3.23	—	—	精算払			
イノシシ等の被害防止施設の設置、捕獲奨励金交付、有害鳥獣の捕獲		(補助率:1/3、1/2)	720,000	22.4.5 22.4.9	—	—				
鳥取県鳥獣被害総合対策事業費補助金(平成18年度)	江府町	一部	(2,500,000) 3,943,000	22.3.23	—	—	精算払			
イノシシ等の被害防止施設の設置、捕獲奨励金交付、有害鳥獣の捕獲		(補助率:1/3、1/2)	(1,050,000) 1,516,000	(22.4.7) 23.1.27	—	—				
日野郡のおいしい米レベルアップ事業(平成21年度)	日野郡産米レベルアップ推進協議会		500,000	—	—	—	概算払	22.11.30	200,000	新規
日野川源流米コンテストの開催等に要する経費の支援		(補助率:1/2)	250,000	22.11.9 22.11.9	—	—				
単 県 分 計										
表の補足説明	1 「交付申請年月日」及び「交付決定年月日」欄の( )書きは、変更に係るものの当初の年月日である。 2 翌年度繰越分の期間・繰越事業費を「備考」欄に記入する場合の( )書きは補助金相当額である。									

(4) 委託料  
該当なし

2.2 事業別予算執行状況調べ

(1) 事業の執行状況

目 名	畜産振興費	(平成23年1月末日現在)				
事業名	事業の概要(目的、実績等)					
日野郡和牛の輪構築事業	管内和牛農家の女性の意欲向上と組織化を図るため、情報交換や技術向上のための取組を実施する。					
	○平成22年度の取組状況(予定も含め)					
	概要	日時	場所	出席者	備考	
	口蹄疫研修会	7/2	J A西部本店	6	JA西部合同研修	
	サシバエモデル展示	10/7~	日野町根雨	—		
	子牛育成講演会	11/30	日野総合事務所	43	男性講師1	
県外視察(予定)	3月中旬	神戸食肉市場	—			

(2) 工事請負費  
該当なし

(3) 補助金

予算科目 (畜産振興費)

① 国 補 分  
該当なし

② 単 県 分  
該当なし

(4) 委託料  
該当なし

**農林局 I**

2 2 事業別予算執行状況調べ

(1) 事業の執行状況

目 名	農地総務費（現年）	
		（平成23年1月31日現在）
事業名	事業の概要（目的、実績等）	
農地・水・環境保全向上活動支援	農地・水・環境保全向上対策に係る町の事務経費に助成した。 日南町208千円、日野町108千円	
しっかり守る農林基盤交付金	市町村が実施する農林業生産基盤の整備及び補修並びに放置ため池、 山腹水路等の防災事業に要する経費に助成した。 事業主体：日南町、日野町、江府町	

(2) 工事請負費

ア 前年度からの繰越工事

該当なし

イ 現年度工事

該当なし

(3) 補助金

予算科目（農地総務費）

（平成23年1月31日現在）

① 国 補 分

（単位：円）

補助金等の名称	交付先	間接	補助対象経費	実施計画承認 又は内示年月 日	着 手 年 月 日	額の確定 年 月 日	支 出 の 状 況			備 考
							補助率及び 補助金額	交付申請 年 月 日	完了 年 月 日	
鳥取県農地・水・環境保全向上対策交付金	日南町		208,000	22. 4. 2	—	—				
農地・水・環境推進交付金			(補助率：100.0)	22. 4. 13						
			208,000	22. 5. 25						
鳥取県農地・水・環境保全向上対策交付金	日野町		108,000	22. 4. 2	—	—	概算	22.12.21	75,000	
農地・水・環境推進交付金			(補助率：100.0)	22. 4. 15						
			108,000	22. 5. 25						
国 補 分 計									75,000	
表の補足説明	1 「交付申請年月日」及び「交付決定年月日」欄の（ ）書きは、変更に係るものの当初の年月日である。 2 翌年度繰越分の期間・繰越事業費を「備考」欄に記入する場合の（ ）書きは補助金相当額である。									



(平成23年1月31日現在)

(単位：円)

## ② 単 県 分

補助金等の名称 (補助金の創設年度)	交付先:間接	補助対象経費	実施計画承認 又は内示年月 日	着 手 年 月 日	額の確定 年 月 日	支 出 の 状 況			備 考
						概算払 ・精算 払の別	支 出 年 月 日	金 額	
事業の内容		補助率及び 補助金額	交付申請	完了	検 査				
			年 月 日	年 月 日	年 月 日				
			交付決定	実績報告	審査・現地 調査年月日				
			年 月 日	年 月 日					
鳥取県しっかり守る農林基盤交付金 (平成22年度)	日南町	11,660,000	—	—					
町単独災害復旧工事		(補助率:1/2以内)	22. 8. 3		—				
		5,500,000	22. 8. 4						
鳥取県しっかり守る農林基盤交付金 (平成22年度)	日野町	6,872,000	—	—					
農業用排水施設 修繕L=200m、林 道修繕L=3m		(補助率:1/2以内)	22. 8. 5		—				
			3,436,000	22. 11. 1					
			22. 8. 6						
			22. 11. 4						
鳥取県しっかり守る農林基盤交付金 (平成22年度)	江府町	7,443,450	—	—		23. 2. 7			
農業用排水施設 修繕L=18m、井 手揚水ポンプ式		(補助率:1/2以内)	22. 10. 6	22. 12. 20		—			
			3,721,725	22. 10. 8	23. 1. 26	23. 2. 7			
単 県 分 計									0
表の補足説明	1 「交付申請年月日」及び「交付決定年月日」欄の( )書きは、変更に係るものの当初の年月日である。 2 翌年度繰越分の期間・繰越事業費を「備考」欄に記入する場合の( )書きは補助金相当額である。								

## (4) 委託料

ア 工事関係委託料  
該当なしイ その他の委託料(工事関係を除く)  
該当なし

**農林局 I**

2.2 事業別予算執行状況調べ

(1) 事業の執行状況

目 名	土地改良費（現年）	(平成23年1月31日現在)
事 業 名		事業の概要（目的、実績等）
新農業水システム保全対策		江府町が行う水利施設等水利用と管理のあり方の技術的検討及び管理省力化のための農業用水利施設の整備について助成した。 用水路改修L=104m
村づくり交付金		江府町の農業集落排水に助成した。 美用地区 管路施設L=1,500m、測量試験一式、用地買収補償費一式
炭素貯留関連基盤整備実験事業		竹炭を疎水材に利用した地下かんがいシステムを施工し、営農作業の省力化と品質向上や収量増につながる低コスト農業の実証試験を行う。 工事実施地区：日南町印賀地区0.59ha 江府町宮市地区0.40ha

(2) 工事請負費  
ア 前年度からの繰越工事  
該当なし

(平成23年1月31日現在)  
(単位：円)

予算科目 (目)	国補 単 の 別	工 事 名	当 初 契 約				入札等年月日 (契約保証金 納付等年月日)	請 負 人	支 出 状 況		地 成 更 変 ( 解 除 の 理 由 内 容)	考 備
			設計額 (起工年月日)	契約額 (契約年月日)	契約額 (契約年月日)	工 期			支出 年月日	金 額		
						契 約 形 態						
土地改良 費		該当なし										
	国補	最終契約額3,000 万円以下の工事						2,730,000				
目 計								2,730,000				
合 計								2,730,000				

(3) 補助金

予算科目 (土地改良費・現年)

(平成23年1月31日現在)

① 国 補 分

(単位:円)

補助金等の名称	交付先	間接	補助対象経費	実施計画承認 又は内示年月 日	着 手 年 月 日	額の確定 年 月 日	支 出 の 状 況			備 考	
				交 付 申 請 年 月 日	完 了 年 月 日	検 査 年 月 日	概算払 ・精算 払の別	支 出 年 月 日	金 額		
事業の内容			補助率及び 補助金額	交 付 決 定 年 月 日	実 績 報 告 年 月 日	審 査 ・ 現 地 調 査 年 月 日					
鳥取県土地改良 事業補助金	江府町		9,700,000	22. 4. 6	—	—					
新農業水利シス テム保全対策事 業(御机地区)			(補助率:100.0) 50.0) 4,950,000	22. 4. 19		—					
鳥取県農村整備 事業補助金	江府町		26,000,000	22. 4. 7	—	—	概算	22. 12. 21	3,715,000		
村づくり交付金 (美用地区:通 常)			(補助率:50.0) 13,000,000	22. 4. 14		—					
鳥取県農村整備 事業補助金	江府町		64,000,000	22. 4. 7	—	—	概算	22. 12. 21	9,998,000		
村づくり交付金 (美用地区:局 線)			(補助率:50.0) 32,000,000	22. 4. 14		—					
国 補 分 計									13,713,000		
表の補足説明	1 「交付申請年月日」及び「交付決定年月日」欄の( )書きは、変更に係るものの当初の年月日である。 2 翌年度繰越分の期間・繰越事業費を「備考」欄に記入する場合の( )書きは補助金相当額である。										

② 単 県 分  
該当なし

(4) 委 託 料  
ア 工事関係委託料  
該当なし

イ その他の委託料(工事関係を除く)  
該当なし

**農林局 I**

2.2 事業別予算執行状況調べ

(1) 事業の執行状況

目 名	土地改良費（明許）	(平成23年1月31日現在)
事業名	事業の概要（目的、実績等）	
村づくり交付金	江府町の農業集落排水に助成した。（22年度明許繰越） 美用地区 処理施設一棟、管路施設L=318m	

(2) 工事請負費

ア 前年度からの繰越工事

該当なし

イ 現年度工事

該当なし

(3) 補助金

予算科目（土地改良費・明許）

(平成23年1月31日現在)

① 国 補 分

(単位：円)

補助金等の名称	交付先	間接	補助対象経費	実施計画承認 又は内示年月 日	着 手 年 月 日	額の確定 年 月 日	支 出 の 状 況			備 考
				交付申請 年 月 日	完 了 年 月 日	検 査 年 月 日	概算払 ・精算 払の別	支 出 年 月 日	金 額	
鳥取県農村整備 事業補助金	江府町		38,582,000	21. 4. 2	—	22. 9. 21				概算
補助率及び 補助金額			(21. 4. 6)							
村づくり交付金 (美用地区：通 常)			21. 10. 28	22. 6. 30	—					
			19,291,000	(21. 5. 11)						
				21. 10. 28	22. 7. 8	22. 7. 22				
国 補 分 計									9,100,000	
表の補足説明	1 「交付申請年月日」及び「交付決定年月日」欄の（ ）書きは、変更に係るものの当初の年月日である。 2 翌年度繰越分の期間・繰越事業費を「備考」欄に記入する場合の（ ）書きは補助金相当額である。									

② 単 県 分

該当なし

(4) 委託料

ア 工事関係委託料

該当なし

イ その他の委託料（工事関係を除く）

該当なし

**農林局 I**

22 事業別予算執行状況調べ

(1) 事業の執行状況

目 名	耕地災害復旧費（現年）	(平成23年1月31日現在)
事 業 名	左 の 事 業 内 訳	
団体営農地及び農業用施設災害復旧事業	(事業概要) 平成21年災害に係る日南町の農地及び農業用施設災害復旧工事に助成した。	

(2) 工事請負費

ア 前年度からの繰越工事

該当なし

イ 現年度工事

該当なし

(3) 補助金

予算科目 (耕地災害復旧費・現年)

(平成23年1月31日現在)

① 国 補 分

(単位:円)

補助金等の名称 事業の内容	交付先	間接	補助対象経費 補助率及び補助金額	実施計画承認 又は内示年月日	着 手 年 月 日	額の確定 年 月 日	支 出 の 状 況			備 考
				交 付 申 請 年 月 日	完 了 年 月 日	検 査 年 月 日	概算払 ・精算 払の別	支 出 年 月 日	金 額	
鳥取県農地及び農業用施設災害復旧事業補助金	日南町		107,000	22. 4. 27	—	22. 12. 20	概算	22. 7. 16	99,588	
団体営農地災害復旧事業 (平成21年災害)			(補助率: 94.6)	22. 5. 20	22. 5. 28	—				
			99,588	22. 6. 29	22. 6. 30	22. 7. 28				
鳥取県農地及び農業用施設災害復旧事業補助金	日南町		101,000	22. 4. 27	—	22. 12. 20	概算	22. 7. 16	96,398	
団体営農業用施設災害復旧事業 (平成21年災害)			(補助率: 95.4)	22. 5. 20	22. 5. 14	—				
			96,398	22. 6. 29	22. 6. 30	22. 7. 28				
鳥取県農地及び農業用施設災害復旧事業補助金	日南町		1,600,000	22. 12. 17	—					
団体営農地復旧事業 (平成22年災害)			(補助率: 50.0)	23. 1. 5		—				
			800,000							
鳥取県農地及び農業用施設災害復旧事業補助金	日野町		800,000	22. 12. 17	—					
団体営農地災害復旧事業 (平成22年災害)			(補助率: 50.0)	22. 12. 27		—				
			400,000							
国 補 分 計									195,986	
表の補足説明	1 「交付申請年月日」及び「交付決定年月日」欄の( )書きは、変更に係るものの当初の年月日である。 2 翌年度繰越分の期間・繰越事業費を「備考」欄に記入する場合の( )書きは補助金相当額である。									

② 単 県 分  
該当なし

(4) 委 託 料

ア 工事関係委託料

該当なし

イ その他の委託料 (工事関係を除く)

該当なし

農林局 I

2 2 事業別予算執行状況調べ

(1) 事業の執行状況

目 名	農地防災事業費（明許）	(平成23年1月31日現在)
事 業 名	左 の 事 業 内 訳	
県営ため池等整備事業	「6 主な主要事業に関する調べに記載」	



(2) 工事請負費  
ア 前年度からの繰越工事

(平成23年1月31日現在) (単位:円)

予算科目 (目)	国補 単 の別	工 事 名	当 初 契 約						請 負 人	支 出 状 況		更 変 ( 解 除 の 理 由 内 容	備 考											
			契 約 額 ( 契 約 年 度 )	契 約 額 ( 契 約 年 度 )	契 約 額 ( 契 約 年 度 )	契 約 額 ( 契 約 年 度 )	契 約 額 ( 契 約 年 度 )	契 約 額 ( 契 約 年 度 )		工 期 ( 最 終 )	工 期			入 札 等 日 ( 契 約 保 証 金 納 等 日 )	契 約 形 態	実 成 日 ( 完 成 日 )	地 成 日 ( 成 査 日 )							
																		設 計 額 ( 起 工 年 度 )	設 計 額 ( 起 工 年 度 )	設 計 額 ( 起 工 年 度 )	設 計 額 ( 起 工 年 度 )	設 計 額 ( 起 工 年 度 )	設 計 額 ( 起 工 年 度 )	支 出 区 分
			契 約 額 ( 契 約 年 度 )	契 約 額 ( 契 約 年 度 )	契 約 額 ( 契 約 年 度 )	契 約 額 ( 契 約 年 度 )	契 約 額 ( 契 約 年 度 )	契 約 額 ( 契 約 年 度 )		契 約 額 ( 契 約 年 度 )	契 約 額 ( 契 約 年 度 )			契 約 額 ( 契 約 年 度 )	契 約 額 ( 契 約 年 度 )	契 約 額 ( 契 約 年 度 )	契 約 額 ( 契 約 年 度 )	契 約 額 ( 契 約 年 度 )						
農地防災 事業費		該当なし																						
	国補	最終契約額3,000万 円以下の工事																						
目 計																								
合 計																								

イ 現年度工事  
該当なし

(3) 補助金  
該当なし

(4) 委託料  
ア 工事関係委託料  
該当なし

イ その他の委託料 (工事関係を除く)  
該当なし

**農林局 I**

2.2 事業別予算執行状況調べ

(1) 事業の執行状況

目 名	耕地災害復旧費（明許）	（平成23年1月31日現在）
事業名	左の事業内訳	
団体営農地及び農業用施設災害復旧事業	（事業概要） 21年災害に係る日南町の農地及び農業用施設災害復旧工事に助成した。 21年災（農地）2地区（平成22年度繰越1,899,663円） 21年災（農業用施設）3地区（平成22年度繰越1,862,980円）	

(2) 工事請負費

- ア 前年度からの繰越工事  
該当なし
- イ 現年度工事  
該当なし

(3) 補助金

予算科目（耕地災害復旧費・明許）

（平成23年1月31日現在）

① 国 補 分

（単位：円）

補助金等の名称	交付先	間接	補助対象経費	実施計画承認	着 手	額の確定	支 出 の 状 況			備 考
				又は内示年月日	年 月 日	年 月 日	概算払・精算	支 出	金 額	
事業の内容			補助率及び補助金額	交付申請	完 了	検 査	払の別	年月日		
				年月日	年月日	年月日				
				交付決定	実績報告	審査・現地				
				年月日	年月日	調査年月日				
鳥取県農地及び農業用施設災害復旧事業補助金	日南町		2,008,100	21.12.24	—	22.12.20	概算	22.6.30	1,899,663	
			(補助率：94.6)	(22.1.12)						
団体営農地災害復旧事業（平成21年災害）			1,899,663	22.3.16	22.5.28	—				
				(22.3.4)						
				22.3.17	22.6.30	22.7.28				
鳥取県農地及び農業用施設災害復旧事業補助金	日南町		1,901,000	21.12.24	—	22.12.20	概算	22.6.30	1,862,980	
			(補助率：98.0)	(22.1.12)						
団体営農業用施設災害復旧事業（平成21年災害）			1,862,980	22.3.16	22.5.14	—				
				(22.3.4)						
				22.3.17	22.6.30	22.7.28				
国 補 分 計									3,762,643	
表の補足説明	1 「交付申請年月日」及び「交付決定年月日」欄の（ ）書きは、変更に係るものの当初の年月日である。 2 翌年度繰越分の期間・繰越事業費を「備考」欄に記入する場合の（ ）書きは補助金相当額である。									

② 単 県 分

該当なし

(4) 委託料

ア 工事関係委託料

該当なし

イ その他の委託料（工事関係を除く）

該当なし

2.3 登記の状況調べ

(1) 登記の状況

(平成23年1月31日現在)

取得年度	取得筆数 A	前年度末 登記筆数 B	本年度 登記筆数 C	本年度末 未登記筆数 A-B-C	登記率 (B+C)/A×100	備考
17年度以前	筆 169	筆 158	筆 0	筆 11	% 93.49	
18年度						
19年度						
20年度						
21年度						

(2) 未登記原因調べ

(平成23年1月31日現在)

取得年度		18年度 以前	19年度	20年度	21年度	22年度	計	備考
区分								
本年度末未登記筆数		11筆	筆	筆	筆	筆	11筆	
上記 の 原因 別 内 訳	相続関係が複雑であるもの	3					3	
	国外居住による困難なもの							
	相続人等の所在が不明なもの							
	共有地でかつ相続困難なもの							
	土地改良等換地処分未了のもの							
	国土調査によるもの							
	関係書類の紛失によるもの							
	地形図と現地が不突合のもの							
	図面調整未了のもの	5					5	
	抵当権等抹消未処理							
所有権名義人と調印者が相違								
仮登記中のもの								
その他の原因によるもの	3					3		

2 2 事業別予算執行状況調べ

目 名	農業改良普及費	(平成23年1月31日現在)
事業名	事業の概要(目的、実績等)	
農業改良普及所管理運営費	(事業概要) 効率的な普及活動を実施するために必要な、公用車の使用料、消耗品の購入等の経費。	
農業改良普及指導活動費	(事業概要) 企業の農業経営者の育成、支援を行うため、直接現場で接しながら新たな栽培技術や経営に関するアドバイスを行う改良普及員の活動を、効率的かつ、円滑に実施していくために必要な機器の保全、展示ほ等の調査研究活動等に必要な経費。 農業改良普及活動評価検討会を実施し、「普及計画」「普及実績」について、外部委員による評価検討を行い、ニーズにあった普及指導活動を行うための経費。	
普及職員研修費	(事業概要) 改良普及員は、最新の技術、他分野を含めた幅広い知識を習得する必要があるため、国などが実施する研修に参加するとともに、県での研修に参加する経費。	

## 23 農業改良普及事業

### (1) 普及事業の実態

#### ア 基本方針

##### ○地域の現状

- (ア) 管内の農業は、日野川とその支流の両岸及び大山山麓と中国山地の山腹に広がる傾斜地で、水稲、畜産を中心とし、野菜、果樹、花き等の農業が営まれている。
- (イ) 高齢化、兼業化が進展する中、一部ではあるが、稲作、畜産における大規模農家の誕生、法人・公社等による水稲の受託経営や異業種からの農業への新規参入がみられるなど積極的な取り組みが生まれている。
- (ウ) 夏季に冷涼な気候特性を活かした夏秋トマト、夏秋ピーマン及び白ネギが、地区を代表する特産物であるが、ここ数年生産量の減少が見られるものの、ブロッコリー、朝どれ野菜、山菜など新規品目の導入、産地化への取組も活発になっている。
- (エ) 地域の農産物を活用した特産品の加工・販売・消費者との交流など村づくり活動に取り組むグループ、組織などが増えてきており、企業組合を設立した加工グループもある。

##### ○活動方針

- (オ) 中山間地域の厳しい条件のもとで、「農業者及び農業者組織の自立に向けた取り組みへの支援」をミッションに掲げ、①多様な担い手の育成と経営改善への支援 ②農業者の組織化への支援 ③地域特産物を活用した加工品開発への支援、を推進する。
- (カ) 地域の実態に応じた普及課題の設定、支援対象・支援内容の重点化を進めるとともに、農業協同組合・町・関係機関と密接に連携し、役割分担を図りながら、課題に柔軟に対応できる活動体制のもと、効率的かつ効果的な現地活動を積極的に展開する。

#### イ 活動体制

##### (ア) 普及所の組織図

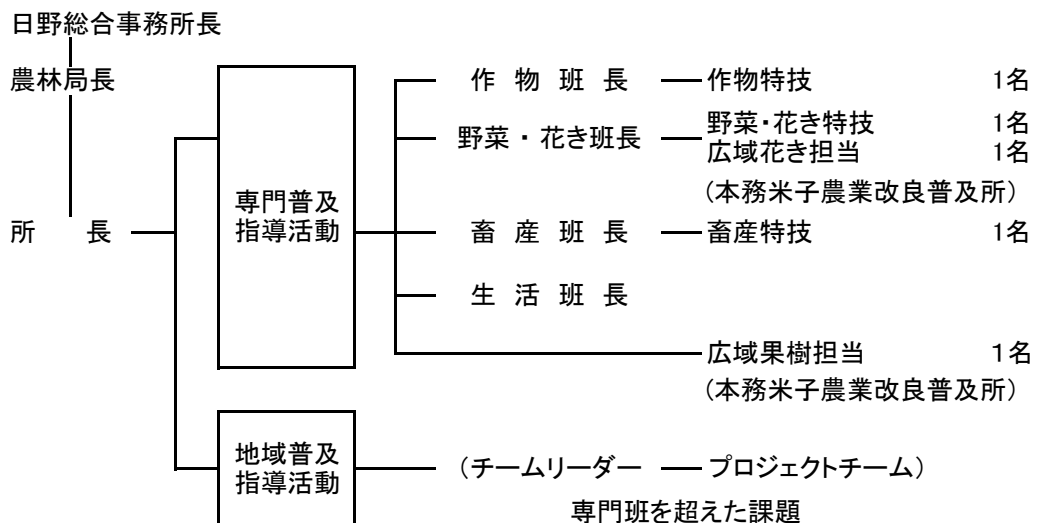

##### (イ) 活動状況

- a 専門班方式を基本にした活動体制により、地域の実情を考慮しながら普及指導活動を展開した。
- b 専門班に班長を配置し、担当特技に係る動向を把握するとともに関係機関との連携を強化し、各種事業を積極的に推進した。
- c 専門班を越える課題については、指導チームを編成し、各特技の専門技術を生かしながら課題解決に当たった。
- d 第1、第3月曜日を定例打ち合わせ日とし、全体、専門、プロジェクトチームの打ち合わせを行い、活動上の調整や情報交換を行った。
- e 事務については、別に定めた事務分担表により執行した。

## (2) 農業改良普及所の担当地区

(平成23年1月31日現在)

市町村名	担 当 地 区 の 状 況							
	田 ha	畑(樹園地、牧草地を含む) ha	計 ha	販売農家数 戸	乳牛 頭	和牛 頭	豚 頭	鶏 羽
日南町	1,390	142	1,532	998	218	360	X	359,000
日野町	369	53	422	368	X	163	—	—
江府町	564	202	766	520	X	105	—	—
合 計	2,323	397	2,720	1,886	500	628	X	359,000

注：田、畑、販売農家数は第57次鳥取農林水産統計年報による。  
乳牛、和牛、豚、鶏は鳥取県畜産課飼養状況調査による。  
「X」は、秘密保持上統計数字を公表しないもの。

## (3) 普及活動の重点事項と指導活動状況

普及課題名	普及対象	普及指導内容	成果又は結果
ブランド米の確立	・日野特別栽培米研究会 ブランド米の生産を志向する生産者 ・エコファームHOSOYA(海藻米研究会)、貝田、県特別栽培農産物(水稻)生産登録者	・生育調査に基づく管理情報提供 ・研修会の実施 以下、日野特別栽培米研究会に対する対応 ・会員の食味関連情報の把握 ・GAPの導入、エコファームの検討 *GAP→農産物の安全性(残留農薬等)を事前にチェックし品質保証を目指す管理。 *エコファーム→堆肥等による土	・日野川源流米コンテストには史上最多の198の出品。猛暑にもかかわらず、平均食味値83.3、平均整粒歩合80.3%と高い水準を実証した。 ・このコンテストには、普及対象である特別栽培米生産者8名が上位入賞、うち決勝進出の4名は、全員が普及対象であった。 ・松江市で開催された第12回食味分析鑑定コンクールでは、直接指導を行ってきた生産者等が、環境王国部門と小学校部門で特別優秀賞に入賞した。
日野地区特産野菜生産者の所得向上支援	・白ネギ生産者(早期出荷生産者14戸) ・夏秋トマト生産者(主要生産者8戸) ・ピーマン生産者(大規模生産者4戸) ・冬～春季販売野菜生産者、新規生産者、日南町農業研修生	・各野菜の所得向上支援 ・冬～春季販売品目の定着 ・拡大支援 ・新規生産者・研修生等の生産・経営技術向上	・白ネギは平成22年産ではセル大苗に14戸44aで取り組み、推進した江府・日南町で8月の出荷量が前年より19%増加した。これに伴い、夏ネギの(7～9月)の販売額も11%増加した。 ・夏秋トマトの所得向上につながる品種選定、裂果対策、低コスト栽培に関する現地調査を行ったが、品種の変更や裂果の低減にはつながらなかった。 ・夏秋ピーマンの省力栽培、かん水による生産性向上を実証した。かん水実施者の1株あたり収量は1.1～1.4ケース(生産部会平均0.8ケース)となり所得の向上につながることを実証した。 ・初夏取り及び秋冬取りブロッコリーが、生産者の補完品目として定着してきた。 ・新規生産者11名(トマト6名、白ネギ5名)中、5名が目標収量を達成した。
地域の特色を活かした和牛経営支援	和牛繁殖農家(10頭以上) 新規就農者等各放牧組合(3カ所)	・子牛の飼養管理指導 ・情報提供と研修会開催 ・放牧指導 ・就農計画、技術支援	・粗飼料多給型生産子牛の取組農家が目標の10戸に達し合格率(発育、肥満度等をクリアした牛)も68%となった。今後取組予定の農家もあり、技術が管内に浸透しつつある。未利用地の放牧面積が300aから455aに増加し新規取組農家も増えつつある。「和牛だより」を7回発行、「和牛女性の研修会」を開催し情報提供と技術の研鑽を行った。
地域農産物を活用した商品開発の支援	(企)日野町農産物加工所大夢多夢 美用レディース みちくさ加工グループ	・商品開発への助言指導	・新商品の開発支援を行った。砂糖菓子(大夢多夢)は町内土産店で販売し好評を得た。来年度も更に改良を加えて継続販売する予定。新作のトマトケチャップ(美用レディース)は県外での土産物商品として春から販売する予定でリーフレットの準備中である。ネギの漬物(みちくさ)は試作品の試食販売を行い好評を得た。販売に向けた営業許可取得の準備中で許可され次第販売する予定である。

(4) 普及事業及で、他の事業実施に対する援助指導状況

事業名	対象	指導内容
チャレンジプラン支援事業	全町	認定農業者、団体(組織)がチャレンジプランを作成する際に、資料提供や助言指導を行うと共に、プランの実現に向けて現地での技術支援を行った。
山腹水路の調査事業	全町	山腹水路の現地調査に同行し協力すると共に、調査結果の地元説明会に出席し、農業・農政全般の情報提供・相談受付を行った。
有機・特別栽培農産物等総合支援事業	全町	農業者・団体が特別栽培農産物の生産者登録を申請する際に、特栽培技術に関する情報提供や助言指導を行うと同時に、現地指導を実施した。

(5) 農業改良普及所が指導及び設置している展示圃(農業改良普及活動促進事業)の設置状況調べ  
(平成23年1月31日現在)

事業名	展示目的	展示内容	実施場所	実施者名	事業費 円	事業量 計画 (実績)	展示 期間	指導 した 期間	支払額 円	支払 年月日
ピーマンにおける1,2番花の摘蕾が収量、品質に及ぼす影響	奇形になり易い1,2番花を早期に摘蕾することでピーマンの初期成育を促進し、その後の、収量・品質に及ぼす影響を調査する。	1. 2番花を早期に摘除することで草勢が維持され、収穫中盤からも果実肥大を維持する効果があると考えられた。	日南町 笠木	有限会社	10,000	2 a	H22.6~ 11	H22.6~11	10,000	23.2.4
ソバ立毛中菜種は種の苗立確保の実証	ソバの生育中に菜種を播種することで、害虫被害を回避すると共に、ソバ収穫後では不足しがちな菜種の生育量を確保するための実証を行う。	今年の異常な高温猛暑により、カブラハバチ(雑草)の発生が長引いた影響が大きく、菜種が発育しなかった。低地での今後の対策として、カブラハバチ対策と菜種に日光を当てることを両立させる栽培が必要である。	日野町 上菅	個人	10,000	10a	H22.8~ 12	H22.8~12	10,000	23.2.4

22 事業別予算執行状況調べ

(1) 事業の執行状況

目 名	農業総務費(現年)	(平成23年1月31日現在)
事業名	事業の概要(目的、実績等)	
木材産業雇用対策緊急支援事業	県産原木又は県産材を取扱う木材産業事業体が新たに人材を確保し、OJT等の研修に必要な経費を助成 (株)オロチ 3名	

(2) 工事請負費  
該当なし



(3)補助金

予算科目 (農業総務費)

(平成23年1月31日現在)

① 国 補 分 現年

(単位:円)

補助金等の名称	交付先	間接	補助対象事業費	実施計画承認又は内示年月日	着手年月日	額の確定年月日	支出の状況		備考	
				交付申請年月日	完了年月日	検査年月日	概算払・精算払の別	支出年月日		金額
事業の内容			補助率及び補助金額	交付決定年月日	実績報告年月日	審査・現地調査年月				
木材産業雇用対策緊急支援事業	(株)オロチ		5,333,250	-	-		概算	H22.8.13	1,292,434	
			(H22.3.26)			H22.11.16		1,318,630		
県産材による木材産業振興と雇用拡大			(補助率:10/10)							
			5,333,250	(H22.4.1)						
小計								2,611,064		
国補分計								2,611,064		

②単 県 分 該当なし

22 事業別予算執行状況調べ

(1) 事業の執行状況

目 名	農業総務費(明許)	(平成23年1月31日現在)
事業名	事業の概要(目的、実績等)	
木材産業雇用対策緊急支援事業	県産原木又は県産材を取扱う木材産業事業者が新たに人材を確保し、OJT等の研修に必要な経費を助成 (株)オロチ 13名	

(2)工事請負費  
該当なし

(3)補助金

予算科目 (農業総務費 )  
① 国 補 分 明 許

(平成23年1月31日現在)  
(単位:円)

補助金等の名称	交付先	間接	補助対象事業費	実施計画承認又は内示年月日	着手年月日	額の確定年月日	支出の状況			備考
				交付申請年月日	完了年月日	検査年月日	概算払・精算払の別	支出年月日	金額	
事業の内容			補助率及び補助金額	交付決定年月日	実績報告年月日	審査・現地調査年月				
木材産業雇用対策緊急支援事業	(株)オロチ		3,315,030	-	-	H22.11.11	精算	H22.8.13 H22.11.19	1,613,178 666,250	債務負担行為 3,315,030 H21支出負担 1,001,300 H22支出負担 2,296,050
			(H21.9.9)							
県産材による木材産業振興と雇用拡大			(補助率:10/10)	H21.10.9	H22.9.30					
			3,315,030	(H21.9.15)	H21.10.9	H22.10.20				
小 計								2,279,428		
国補分計								2,279,428		

② 単 県 分            該当なし

(4) 委託料            該当なし

## 22 事業別予算執行状況調べ

### (1) 事業の執行状況

目 名	林業振興費(現年)	(平成23年1月31日現在)
事業名	事業の概要(目的、実績等)	
森林整備地域活動支援交付金事業	森林施業の実施に必要な不可欠な森林の現況調査、その他の地域活動の確保を図る。 ※積算基礎森林面積(ha)×5,000円/ha (積算基礎森林面積) 日南町 8,721.12ha 日野町 2,583.75ha 江府町 969.09ha 計 12,273.96ha	
林業再生事業	6 主な事業に関する調べに記載	
県産材需要拡大啓発事業	県産材の利用促進に繋がる情報発信に要する経費に助成した。 見本市への参加:1回	
原木しいたけ生産チャレンジ支援事業	原木しいたけの生産拡大のため、ほだ木の増植に助成した。 新植ほだ木増加予定本数:15,600本	
森林環境保全税関連事業	放置された竹林を整備することによる竹林の環境改善に助成した。 抜き切り予定面積 0.12ha	
木質バイオマス発電・熱供給等事業化調査・実証試験事業	木質バイオマスの加工・エネルギー化施設を事業化するための調査、林地残材等木質バイオマスの提供実証試験に助成した。	
森林整備担い手育成対策事業	林業事業者が雇用する林業労働者に係る社会保険料の事業主体負担に要する経費及び安全衛生技能講習等の受講に要する経費を助成する。 西岡林業 1名 鳥取日野森林組合 3名 (株)グリーンシャイン 4名 日南町森林組合 2名 (株)増田林業 3名 (財)日南町地域振興公社 3名	
間伐材搬出促進事業	6 主な事業に関する調べに記載	
緑の産業再生プロジェクト事業	間伐等の森林整備と森林資源を活用した林業・木材産業等の地域産業の再生を図る。 間伐 :366ha 木造公共 :1件、利子助成 :2件、地域材利用開発 :1件	

### (2)工事請負費 該当なし

(3)補助金

予算科目 (林業振興費)

(平成23年1月31日現在)

① 国 補 分 現年

(単位:円)

補助金等の名称	交付先	間接	補助対象事業費	実施計画承認又は内示年月日	着手年月日	額の確定年月日	支出の状況			備考
				交付申請年月日	完了年月日	検査年月日	概算払・精算払の別	支出年月日	金額	
事業の内容			補助率及び補助金額	交付決定年月日	実績報告年月日	審査・現地調査年月日				
森林整備地域活動支援交付金等 森林整備地域活動支援交付金	日南町		43,931,600	-	-					
			(補助率:3/4,1/2)	(H22.7.5)						
森林施業の実施に不可欠な森林の現況その他の地域活動の確保			32,867,200	H23.1.27	-	-				
				(H22.7.8)						
森林整備地域活動支援交付金等 森林整備地域活動支援交付金	日野町		13,418,750	-	-					
			(補助率:3/4,1/2)	(H22.7.2)						
森林施業の実施に不可欠な森林の現況その他の地域活動の確保			9,939,062	H23.1.14	-	-				
				(H22.7.8)						
森林整備地域活動支援交付金等 森林整備地域活動支援交付金	江府町		4,945,450	-	-					
			(補助率:3/4,1/2)	H22.7.7						
森林施業の実施に不可欠な森林の現況その他の地域活動の確保			3,684,087	H22.7.14						
表の補足説明	1 「交付申請」及び「交付決定」欄の( )書きは、変更に係るものの当初の年月日である。 2 翌年度繰越分の期間・繰越事業費を「備考」欄に記入する場合の( )書きは補助金相当額である。									
小計										0
林業再生事業費補助金(低コスト林業機械支援(19年度))	日野町	全部	(40,580,000)	-	-	-	概算	H23.01.18	15,990,000	
			31,980,000	(H22.6.16)						
機械整備支援			(補助率:5/10)	H22.8.17						
			(20,290,000)	(H22.6.21)	H22.12.08	-				
			15,990,000	H22.8.19						
小計									15,990,000	
国補分計									15,990,000	

(3) 補助金  
 予算科目 (林業振興費)

(平成23年1月31日現在)

- ① 国 補 分 該当なし  
 ② 単 県 分 現年

(単位:円)

補助金等の名称 (補助金の創設年度)	交付先	間 接	補助対象事業 費	実施計画承認 又は内示年月日	着手年月 日	額の確定 年月日	支 出 の 状 況			備 考
				交付申請 年月日	完了年月 日	検 査 年月日	概算 払・ 精算 払の別	支出 年月日	金 額	
事業の内容			補 助 率 及 び 補 助 金 額	交付決定 年月日	実績報告 年月日	審査・現地 調査年月日				
県産材需要拡大啓発 事業補助金 (H18年度)	(株)オロ チ		420,000	-	-	H22.9.7	精算	H22.9.14	160,000	
				H22.7.9	H22.8.10					
県産材の利用促進に 繋がる情報発信に要 する経費の補助	(補助率:1/2)	210,000	H22.7.13	H22.8.27	H22.9.3					
小 計								160,000		
原木しいたけ生産 チャレンジ支援事業 補助金 (H20年度)	個人		60,000	-	-					
					H22.9.21					
原木しいたけの生産 拡大に要する経費の 補助	(補助率:10/10)	60,000	H22.9.22							
原木しいたけ生産 チャレンジ支援事業 補助金 (H20年度)	個人		70,000	-	-					
					H22.10.1					
原木しいたけの生産 拡大に要する経費の 補助	(補助率:10/10)	70,000	H22.10.1							
原木しいたけ生産 チャレンジ支援事業 補助金 (H20年度)	個人		100,000	-	-					
					H22.9.30					
原木しいたけの生産 拡大に要する経費の 補助	(補助率:10/10)	100,000	H22.10.1							
原木しいたけ生産 チャレンジ支援事業 補助金 (H20年度)	個人		60,000	-	-					
					H22.10.5					
原木しいたけの生産 拡大に要する経費の 補助	(補助率:10/10)	60,000	H22.10.6							
原木しいたけ生産 チャレンジ支援事業 補助金 (H20年度)	個人		50,000	-	-					
					H22.10.5					
原木しいたけの生産 拡大に要する経費の 補助	(補助率:10/10)	50,000	H22.10.8							
原木しいたけ生産 チャレンジ支援事業 補助金 (H20年度)	個人		150,000	-	-					
					H22.9.28					
原木しいたけの生産 拡大に要する経費の 補助	(補助率:10/10)	150,000	H22.10.12							
表の補足説明	1 「交付申請」及び「交付決定」欄の( )書きは、変更に係るものの当初の年月日である。 2 翌年度繰越分の期間・繰越事業費を「備考」欄に記入する場合の( )書きは補助金相当額である。									

予算科目（林業振興費）

（平成23年1月31日現在）

- ① 国 補 分 該当なし
- ② 単 県 分 現年

（単位：円）

補助金等の名称 (補助金の創設年度)	交付先	間 接	補助対象事業 費	実施計画承認 又は内示年月日	着手年月 日	額の確定 年月日	支出の状況			備 考
				交付申請 年月日	完了年月 日	検 査 年月日	概算 払・ 精算 払の別	支出 年月日	金 額	
事業の内容			補 助 率 及 び 補 助 金 額	交付決定 年月日	実績報告 年月日	審査・現地 調査年月日				
原木しいたけ生産 チャレンジ支援事業 補助金 (H20年度)	個人		150,000	-	-					
				H22.10.13						
原木しいたけの生産 拡大に要する経費の 補助			(補助率:10/10) 150,000	H22.10.14						
原木しいたけ生産 チャレンジ支援事業 補助金 (H20年度)	個人		50,000	-	-					
				H22.10.13						
原木しいたけの生産 拡大に要する経費の 補助			(補助率:10/10) 50,000	H22.10.14						
原木しいたけ生産 チャレンジ支援事業 補助金 (H20年度)	個人		90,000	-	-					
				H22.10.15						
原木しいたけの生産 拡大に要する経費の 補助			(補助率:10/10) 90,000	H22.10.19						
小 計										0
森林環境保全税関連 事業費補助 (H20年度)	江府町	全 部	328,680	-	-					
				H22.6.7						
放置竹林の整備			(補助率:9/10) 295,812	H22.6.15						
小 計										0
木質バイオマス発電・ 熱供給等事業化調 査・実証試験事業費 補助 (H22年度)	日南町	一 部	2,520,000	-	-					
				H22.8.10						
木質バイオマスの加 工・エネルギー化の 実証事業			(補助率:2/3) 1,680,000	H22.8.13						
小 計										0
森林整備担い手育 成対策事業 (14年度)	日南町	全 部	4,116,324	-	-					
				H22.6.21						
林業労働者の労働 条件の改善			(補助率:1/4) 1,029,080	H22.6.30						精算
表の補足説明	1 「交付申請」及び「交付決定」欄の( )書きは、変更に係るものの当初の年月日である。 2 翌年度繰越分の期間・繰越事業費を「備考」欄に記入する場合の( )書きは補助金相当額である。									

予算科目 (林業振興費)

(平成23年1月31日現在)

① 国 補 分 該当なし

② 単 県 分 現年

(単位:円)

補助金等の名称 (補助金の創設年度)	交付先	間 接	補助対象事業 費	実施計画承認 又は内示年月日	着手年月 日	額の確定 年月日	支出の状況			備 考
				交付申請 年月日	完了年月 日	検 査 年月日	概算 払・ 精算 払の別	支出 年月日	金 額	
事業の内容			補 助 率 及 び 補 助 金 額	交付決定 年月日	実績報告 年月日	審査・現地 調査年月日				
森林整備担い手育成 成対策事業 (14年度)	日野町	全部	970,000	-	-	-	精算			
林業労働者の労働 条件の改善			(補助率:1/4) 242,500	H22.06.24	-	-				
森林整備担い手育成 成対策事業 (14年度)	江府町	全部	283,000	-	-	-	精算			
林業労働者の労働 条件の改善			(補助率:1/4) 70,000	(H22.6.25)	-	-				
森林整備担い手育成 成対策事業 (14年度)	(財)日南 町地域振 興公社	全部	112,500	-	-	-	精算			予定
林業労働者の労働 条件の改善			(補助率:1/2) 56,250	-	-	-				
小 計								0		
林業再生事業費補 助金(森づくり作業 道整備) (13年度)	日南町	全部	(5,888,000) 3,321,000	-	-	H22.01.12	精算	H23.01.18	1,660,500	
作業道の開設 L=2,621m(2路線)			(補助率:5/10) (3,809,200) 1,660,500	(H22.6.21) H22.11.26	-	-				
林業再生事業費補 助金(低コスト林業 機械支援(19年度))	(有)サン グリーン	全部	(19,000,000) 18,490,000	-	H22.06.24	H22.10.19	精算	H22.08.10 H22.10.26	2,307,000 3,240,000	
機械整備支援 プロセッサ、ハーベスト			(補助率:3/10) (5,700,000) 5,547,000	H22.06.10 H22.06.15	H22.09.27 H22.09.28	H22.07.23 H22.09.30				
林業再生事業費補 助金(低コスト林業 機械支援(19年度))	個人	全部	2,242,800	-	-	-	精算			
機械リース等支援 フォワーダ			(補助率:3/10) 672,840	H22.06.10 H22.06.15	-	-				
林業再生事業費補 助金(団地化、機 械支援)(20、19年)	日南町森 林組合	全部	(8,040,000) 8,540,000	-	-	-	精算			
森林施業団地化 機械リース支援			(補助率:定額、3/10) (2,200,000) 2,700,000	(H22.6.10) H22.06.25 (H22.6.15) H22.06.30	-	-				
林業再生事業費補 助金(団地化、機 械支援)(20、19年)	鳥取日野 森林組合	全部	1,531,600	-	-	-	精算			
森林施業団地化 機械リース支援			(補助率:定額、3/10) 890,800	H22.06.25 H22.06.30	-	-				
小 計									7,207,500	



予算科目 (林業振興費)

(平成23年1月31日現在)

① 国 補 分 該当なし

② 単 県 分 現年

(単位:円)

補助金等の名称 (補助金の創設年度)	交付先	間 接	補助対象事業 費	実施計画承認 又は内示年月日	着手年月 日	額の確定 年月日	支出の状況			備 考
				交付申請 年月日	完了年月 日	検 査 年月日	概算 払・ 精算 払の別	支出 年月日	金 額	
事業の内容			補 助 率 及 び 補 助 金 額	交付決定 年月日	実績報告 年月日	審査・現地 調査年月日				
間伐材搬出促進事 業費補助金 (H19年度)	日南町		11,400,000	-	-					
			H22.04.27	H22.12.20						
間伐材を市場又は チップ工場へ販売 した材積の補助			(補助率:10/10) 11,400,000	H22.05.13		-				
間伐材搬出促進事 業費補助金 (H19年度)	日野町		1,710,000	-	-					
			H22.05.07							
間伐材を市場又は チップ工場へ販売 した材積の補助			(補助率:10/10) 1,710,000	H22.05.13		-				
間伐材搬出促進事 業費補助金 (H19年度)	江府町		4,560,000	-	-					
			H22.04.21							
間伐材を市場又は チップ工場へ販売 した材積の補助			(補助率:10/10) 4,560,000	H22.04.28		-				
間伐材搬出促進事 業費補助金 (H19年度)	鳥取日野 森林組合		(7,600,000) 11,400,000	-	-		概算	H22.12.24	4,223,270	
			(H22.4.7) H22.07.30	H22.10.13	H22.12.09					
間伐材を市場又は チップ工場へ販売 した材積の補助			(補助率:10/10) (7,600,000) 11,400,000	(H22.4.9) H22.08.09		-				
間伐材搬出促進事 業費補助金 (H19年度)	日南町森 林組合		(82,080,000) 127,680,000 147,820,000 156,160,000	-	-		概算 精算	H22.12.10 H22.12.24	34,966,078 57,185,660	
			(H22.04.07) H22.07.30 H22.11.04 H23.01.14	H22.06.30 H22.10.15 H22.11.29 H22.12.15						
間伐材を市場又は チップ工場へ販売 した材積の補助			(補助率:10/10) (82,080,000) 127,680,000 147,820,000 156,160,000	(H21.04.09) H22.08.09 H22.11.16 H23.01.27	H22.03.31	-				
間伐材搬出促進事 業費補助金 (H19年度)	(有)シン コウ産業		12,160,000	-	-		概算	H22.12.24	4,016,039	
			H22.04.08	H22.09.04	H22.12.06					
間伐材を市場又は チップ工場へ販売 した材積の補助			(補助率:10/10) 12,160,000	H22.04.09		-				
表の補足説明	1 「交付申請」及び「交付決定」欄の( )書きは、変更に係るものの当初の年月日である。 2 翌年度繰越分の期間・繰越事業費を「備考」欄に記入する場合の( )書きは補助金相当額である。									

予算科目（林業振興費）

（平成23年1月31日現在）

- ① 国 補 分 該当なし
- ② 単 県 分 現年

（単位：円）

補助金等の名称 (補助金の創設年度)	交付先	間 接	補助対象事業 費	実施計画承認 又は内示年月日	着手年月 日	額の確定 年月日	支出の状況			備 考
				交付申請 年月日	完了年月 日	検 査 年月日	概算 払・ 精算 払の別	支出 年月日	金 額	
事業の内容			補 助 率 及 び 補 助 金 額	交付決定 年月日	実績報告 年月日	審 査 ・ 現 地 調 査 年 月 日				
間伐材搬出促進事 業補助金  (H19年度)	(財)鳥取 県造林公 社		(3,800,000) 6,460,000 5,928,000	-	-					
間伐材を市場又は チップ工場へ販売 した材積の補助			(補助率:10/10) (3,800,000) 6,460,000 5,928,000	(H22.04.09) H22.09.17 H22.11.02						
間伐材搬出促進事 業費補助金  (H19年度)	個人		1,330,000	-	-					
間伐材を市場又は チップ工場へ販売 した材積の補助			(補助率:10/10) 1,330,000	H22.04.13						
間伐材搬出促進事 業費補助金 (H19年度)	(有)サン グリーン		(1,520,000) 362,216	-	-			H22.11.09	760,915	
間伐材を市場又は チップ工場へ販売 した材積の補助			(補助率:10/10) (1,520,000) 362,216	H22.04.15 H22.04.27	H22.09.15 H22.12.08	H22.10.06 H22.01.25	概算			
間伐材搬出促進事 業費補助金 (H19年度)	王子木材 緑化(株)		3,800,000	-	-					
間伐材を市場又は チップ工場へ販売 した材積の補助			(補助率:10/10) 3,800,000	H22.05.07 H22.05.24						
小 計									101,151,962	
緑の産業再生プロ ジェクト事業費補助金 (H21年度)	日南町	全 部	11,311,000	-	H22.06.10					
間伐			(補助率:10/10) 11,311,000	H22.05.17 H22.06.03						
緑の産業再生プロ ジェクト事業費補助金 (H21年度)	日野町	全 部	(12,500,000) 20,000,000	-	H22.07.01					
間伐			(補助率:10/10) (12,500,000) 20,000,000	(H22.05.31) H22.09.01 H22.06.07 H22.09.06						
緑の産業再生プロ ジェクト事業費補助金 (H21年度)	江府町	全 部	6,250,000	-	H22.06.10					
間伐			(補助率:10/10) 6,250,000	H22.05.31 H22.06.07						
表の補足説明	1 「交付申請」及び「交付決定」欄の( )書きは、変更に係るものの当初の年月日である。 2 翌年度繰越分の期間・繰越事業費を「備考」欄に記入する場合の( )書きは補助金相当額である。									

予算科目 (林業振興費)

(平成23年1月31日現在)

- ① 国 補 分 該当なし
- ② 単 県 分 現年

(単位:円)

補助金等の名称 (補助金の創設年度)	交付先	間 接	補助対象事業 費	実施計画承認 又は内示年月日	着手年月 日	額の確定 年月日	支出の状況			備 考
				交付申請 年月日	完了年月 日	検 査 年月日	概算 払・ 精算 払の別	支出 年月日	金 額	
事業の内容			補 助 率 及 び 補 助 金 額	交付決定 年月日	実績報告 年月日	審査・現地 調査年月日				
緑の産業再生プロジェクト事業費補助金 (H21年度)	(財)鳥取 県造林公 社		50,500,000	-	H22.08.31					
間伐			(補助率:10/10)	(H22.5.27)						
			50,500,000	(H22.6.3)						
				H22.06.03		-				
緑の産業再生プロジェクト事業費補助金 (H21年度)	江府町		1,465,000	-	-					
木造公共			(補助率:10/10)	H22.10.04	-	-				
			1,465,000	H22.10.12						
緑の産業再生プロジェクト事業費補助金 (H21年度)	(株)オロ チ		20,614,890	-	-					
間伐材の安定取引 に要する資金の利 子助成、地域材利 用開発助成			(補助率:10/10)	H22.05.20	-		概算	H22.12.7	9,090,000	
			20,166,666	H22.06.03						
緑の産業再生プロジェクト事業費補助金 (H21年度)	日南町 森林組合		1,500,000	-	-					
間伐材の安定取引 に要する資金の利 子助成			(補助率:10/10)	H22.05.24	-	-				
			1,000,000	H22.06.03						
小 計									9,090,000	
単 県 分 計									117,609,462	

(4)委託料 該当なし

22 事業別予算執行状況調べ

(1) 事業の執行状況

目 名	林業振興費(明許)	(平成23年1月31日現在)
事業名	事業の概要(目的、実績等)	
条件不利森林公的整備緊急特別対策事業	緊急に除間伐を実施することにより、森林整備を推進するのに要する経費へ助成した。 間伐面積:19.90ha	
原木しいたけ生産チャレンジ支援事業	原木しいたけの生産拡大のため、ほだ木の増植に助成した。 新植ほだ木増加本数: 6,600本	
路網整備地域連携推進事業	森林組合等と路網整備に必要な人的資源や装備を持つ建設業者との連携に向けた取り組みを促進する。 日南町森林組合 14路線 鳥取日野森林組合 5路線 (財)鳥取県造林公社 2路線	
緑の産業再生プロジェクト事業費補助金	森林整備推進のため、林業機械整備に要する経費へ助成した。 ハーベスタ4台、グラップル付バックホウ5台、フォワーダ3台、トラック2台	
森林・林業再生プラン実践事業事業費補助金	団地区域設定、基幹作業道開設、間伐実施の林業機械のリース料等に助成した。 団地区域面積: 61ha	
とっとり環境の森緊急整備事業	森林環境保全税を利用した強度間伐による森林整備 (江府町武庫団地 15.15ha)	

(2)工事請負費  
該当なし

## (3)補助金

予算科目 (林業振興費)

(平成23年1月31日現在)

## ① 国 補 分 明 許

(単位:円)

補助金等の名称	交付先	間接	補助対象事業費	実施計画承認又は内示年月日	着手年月日	額の確定年月日	支出の状況			備考
				交付申請年月日	完了年月日	検査年月日	概算払・精算払の別	支出年月日	金額	
事業の内容			補助率及び補助金額	交付決定年月日	実績報告年月日	審査・現地調査年月日				
条件不利森林公的整備緊急特別対策事業補助金	(財)鳥取県造林公社		(4,957,050) 4,809,000	-		-	概算	H22.8.6	4,809,000	
				(H21.11.6) H22.3.12	H22.6.14	H22.7.9外				
除間伐を実施することによる森林整備の推進			(補助率:10/10) (4,957,050) 4,809,000	(H21.11.10) H22.3.19	H22.6.25	-				
小計								4,809,000		
路網整備地域連携推進事業費補助金	日南町森林組合		202,961,000	-	H22.6.24		概算	H22.10.19	22,085,000	新規
					(H22.5.31) H22.10.28			H22.11.26	36,952,385	
建設業者との連携			(補助率:10/10) 202,961,000	(H22.6.17) H22.11.10			H22.12.24	14,452,000		
							H23.1.21	5,606,619		
路網整備地域連携推進事業費補助金	鳥取日野森林組合		43,874,000	-	H22.7.1		概算	H22.12.17	11,221,000	新規
					(H22.5.31)					
建設業者との連携			(補助率:10/10) 43,874,000	H22.11.17 (H22.6.15)						
				H22.11.25						
路網整備地域連携推進事業費補助金	(財)鳥取県造林公社		21,786,270	-	H22.6.1		概算			新規
					(H22.4.27) H22.7.26					
建設業者との連携			(補助率:10/10) 21,786,270	(H22.5.13) H22.8.4						
小計								90,317,004		
国補分計								95,126,004		

予算科目 (林業振興費)

(平成23年1月31日現在)

② 単 県 分 明 許

(単位:円)

補助金等の名称 (補助金の創設年度)	交付先	間 接	補助対象事業 費	実施計画承認 又は内示年月日	着手年月 日	額の確定 年月日	支出の状況			備 考
				交付申請 年月日	完了年月 日	検 査 年月日	概算 払・ 精算 払の別	支出 年月日	金 額	
事業の内容			補助率及び 補助金額	交付決定 年月日	実績報告 年月日	審査・現地 調査年月 日				
原木しいたけ生産 チャレンジ支援事業 補助金 (H20年度)	個人		95,000	— (H21.10.2)	— H22.4.30	H20.5.6	精算	H22.5.14	95,000	
原木しいたけの生産 拡大に要する経費の 補助			(補助率:10/10)	H22.3.24 (H21.10.5)	H22.4.30	—				
			95,000	H22.3.25		H20.5.6				
原木しいたけ生産 チャレンジ支援事業 補助金 (H20年度)	個人		85,000	— (H21.9.29) H22.3.23	— H22.4.29	H22.5.7	精算	H22.5.14	85,000	
原木しいたけの生産 拡大に要する経費の 補助			(補助率:10/10)	(H21.9.30) H22.3.24	H22.4.30	—				
			85,000			H20.5.7				
原木しいたけ生産 チャレンジ支援事業 補助金 (H20年度)	個人		150,000	— (H21.10.05)	— H22.4.30	H22.5.6	精算	H22.5.14	150,000	
原木しいたけの生産 拡大に要する経費の 補助			(補助率:10/10)	H22.3.24 (H21.10.06)	H22.4.30	—				
			150,000	H22.3.25		H22.5.6				
小 計									330,000	
緑の産業再生プロ ジェクト事業費補助 (H21年度)	日南町	全 部	(43,800,000)	—	H22.03.25	H22.10.12	精算	H22.10.15	107,820,000	
高性能林業機械等 の導入、蒸気式発 電機			(補助率:1/2)	223,350,000 179,643,440	(H22.03.19) H22.03.30					
			(40,000,000)	(H22.03.19)	H22.09.15					
			129,775,000	H22.03.30		—				
			107,820,000							
小 計									107,820,000	
森林・林業再生プラン 実践事業費補助金 (H21年度)	鳥取日野 森林組合		5,155,000	—	—					
団地設定、基幹作 業道、間伐等			(補助率:定額、10/10)	H22.06.04	—	—				
			5,155,000	H22.06.21		—				
小 計									0	
単 県 分 計									108,150,000	

(4) 委託料  
 アイ 工事関係委託料 該当なし  
 その他の委託料 (工事関係を除く)

(平成23年1月31日現在) (単位:円)

予算科目 (目)	国補 単 の別	委託料の名称	委託契約の 相手方	当 格			初 期		契 約		入 札 等 年 月 日 (契約締結 年月日)	完 了 年 月 日	支 出 の 状 況		備 考
				予 定 価 格	契 約 額	契 約 期 間	契 約 額	契 約 期 間	支 出 区 分	支 出 年 月 日			金 額		
														変 更 契 約 額	
林業振興費	単 県	平成21年度と つとり環境の森 緊急整備事業 (江府町武庫団 地)	西日本産商株 式会社	9,111,900	(H23.18) 7,295,400	H22.3.18 ~H22.8.4	(H23.18) 7,295,400	H22.3.18 ~H22.8.4	H22.3.11 (免除)	H22.11.15	精	H22.12.10	7,125,300		
予 定 価 格 が 2 0 万 円 未 満 の もの					( )		( )		( )						
目 計													7,125,300		
合 計													7,125,300		

## 22 事業別予算執行状況調べ

### (1) 事業の執行状況

目 名	森林病虫害防除費	(平成23年1月31日現在)
事業名	事業の概要(目的、実績等)	
松くい虫等防除事業	松くい虫被害量調査を行った。	

(2)工事請負費  
該当なし

(3)補助金  
該当なし

(4)委託料  
該当なし



22 事業別予算執行状況調べ

(1) 事業の執行状況

目 名	造林費(現年)	(平成23年1月31日現在)
節 名	事業の概要(目的、実績等)	
造林事業	<p>森林資源の充実、健全な育成及び森林の有する公益的機能の高度発揮を図るため、市町村、森林組合等の実施する森林整備事業に対して助成した。</p> <p>公的森林整備推進事業 A=29.14ha L=3,409m                      流域育成林整備事業 A=604.60ha L=18,500m</p>	
造林事業(美しい森林づくり基盤整備交付金推進)	<p>美しい森林づくり基盤整備交付金の推進を図ることにより、森林の有する多面的機能の高度発揮を促進するために、森林整備経費について市町村に助成した。</p> <p>間伐面積: 20.66ha</p>	
樹苗養成事業	<p>優良品種を用いて県が造成した採種園の管理作業を行った。</p> <p>採種園 日南町生山採種園                      内容 下刈り、病虫害防除等</p>	

(2) 工事請負費  
該当なし

## (3) 補助金

予算科目 (造林費)

(平成23年1月31日現在)

## ① 国 補 分 現 年

(単位:円)

補助金等の名称	交付先	間接	補助対象事業費	実施計画承認 又は内示年月日	着手年月 日	額の確定 年月日	支出の状況		備考
				交付申請 年月日	完了年月 日	検 査 年月日	概算 払・ 精算 払の 別	支出 年月日	
事業の内容			補助率及び 補助金額	交付決定 年月日	実績報告 年月日	審査・現地 調査年月日			
造林事業費補助金	境港市		3,236,987	-	H22.10.14	-	概算	H23.1.14	1,294,794
枝打ち作業に対する補助			(補助率:4/10)	(H22.6.25)	H22.12.1	h22.12.25外			
			1,294,794	(H22.7.1)		-			
				H23.1.20					
造林事業費補助金	サンダ リー ン (江府町 分)		1,157,689	-		-	概算	H22.12.3	694,613
間伐作業にかかる経費の補助			(補助率:9/10)	H22.6.23	H22.10.15	H22.11.17			
			694,613	H22.6.25		-			
造林事業費補助金	日南町		22,977,079	-	H22.7.8	-	概算	H22.11.16	862,175
下刈り等作業経費に対する助成			(補助率:4/10外)	(H22.6.30)	H22.12.20	H22.10.8外			
			10,906,172	H22.12.28		-			
				(H22.7.8)		-			
				H23.1.17		-			
造林事業費補助金	鳥取日 野森林 組合		2,335,310	-	H22.9.21	-			
枝打ち等作業経費に対する補助			(補助率:4/10外)	H22.9.13		-			
			1,150,590	H22.9.21		-			
造林事業費補助金	鳥取日 野森林 組合		7,896,506	-	H22.9.21	-			
枝打ち等作業経費に対する補助			(補助率:4/10外)	H22.9.13		-			
			3,891,920	H22.9.21		-			
造林事業費補助金	鳥取日 野森林 組合		1,421,982	-	H22.6.21	-	概算	H22.8.3 H22.8.10 H22.10.15	24,531 106,615 267,205
枝打ち等作業経費に対する補助			(補助率:4/10外)	(H22.6.15)		-			
			645,250	H22.12.20		-			
				(H22.6.18)		-			
				H23.1.7		-			
表の補足説明	1 「交付申請」及び「交付決定」欄の( )書きは、変更に係るものの当初の年月日である。 2 翌年度繰越分の期間・繰越事業費を「備考」欄に記入する場合の( )書きは補助金相当額である。								

予算科目 (造林費)

(平成23年1月31日現在)

① 国 補 分 現年

(単位:円)

補助金等の名称	交付先	間接	補助対象事業費	実施計画承認 又は内示年月日	着手年月 日	額の確定 年月日	支出の状況		備考	
				交付申請 年月日	完了年月 日	検 査 年月日	概算 払・ 精算 払の 別	支出 年月日		金 額
事業の内容			補助率及び 補助金額	交付決定 年月日	実績報告 年月日	審査・現地 調査年月日				
造林事業費補助	鳥取日 野森林 組合		1,616,143	—	H22.7.23	—	概算	H22.8.3 H22.10.15	39,311 609,881	
下刈り等作業経費 に対する補助				(補助率:4/10外)	H22.6.15)					
				H22.12.20						
				(H22.6.18)		—				
			666,057	H23.1.7						
造林事業費補助	鳥取日 野森林 組合		306,776	—	H22.6.25	—	概算	H22.8.3 H22.10.15	51,325 25,160	
下刈り等作業経費 に対する補助				(補助率:4/10外)	H22.6.24)					
				H22.12.20						
				(H22.6.25)		—				
			122,709	H23.1.7						
造林事業費補助 金	日南町 森林組 合		20,000,000	—	H22.7.2	—				
間伐作業等に係 る経費の助成				(補助率:4/10外)	H22.6.29)					
			8,000,000	H22.7.1		—				
表の補足説明	1 「交付申請」及び「交付決定」欄の( )書きは、変更に係るものの当初の年月日である。 2 翌年度繰越分の期間・繰越事業費を「備考」欄に記入する場合の( )書きは補助金相当額である。									

予算科目（造林費）

（平成23年1月31日現在）

① 国 補 分 現 年

（単位：円）

補助金等の名称	交付先	間接	補助対象事業費	実施計画承認 又は内示年月日	着手年月 日	額の確定 年月日	支出の状況		備考
				交付申請 年月日	完了年月 日	検 査 年月日	概算 払・ 精算 払の 別	支出 年月日	
事業の内容			補助率及び 補助金額	交付決定 年月日	実績報告 年月日	審査・現地 調査年月日			
造林事業費補助金	日南町 森林組合		41,537,000	—	H22.7.2	—			
			(補助率:4/10外) 16,614,700		H22.6.29				
間伐作業等に係る経費の助成					H22.7.1	—			
造林事業費補助金	日南町 森林組合		16,510,000	—	H22.7.2	—			
			(補助率:4/10外) 6,604,000		H22.6.29				
間伐作業等に係る経費の助成					H22.7.1	—			
造林事業費補助金	日南町 森林組合		43,200,000	—	H22.7.2	—			
			(補助率:4/10外) 18,795,000		H22.6.29				
間伐作業等に係る経費の助成					H22.7.1	—			
造林事業費補助金	日南町 森林組合		31,635,000	—	H22.7.2	—	概算	H22.8.10 H22.10.29	327,301 624,362
			(補助率:4/10外) 14,596,000		H22.6.30				
間伐作業等に係る経費の助成					H22.7.2	—			
造林事業費補助金	日南町 森林組合		61,491,667	—	H22.7.2	—	概算	H22.8.17 H22.11.2	442,972 2,332,220
			(補助率:4/10外) 28,022,600		H22.6.30				
間伐作業等に係る経費の助成					H22.7.2	—			
小計								7,702,465	
造林事業(美しい森林づくり基盤整備交付金推進)(21年度)	日南町	全部	(8,800,000) 8,531,450	—	—	H22.11.25	精算	H22.12.3	1,279,716
間伐作業経費に係る助成			(補助率:1.5/10) (1,320,000) 1,279,716		H22.8.10	H22.11.18			
					H22.8.13	H22.11.22	H22.11.25		
小計								1,279,716	
国 補 分 計								8,982,181	
表の補足説明	1 「交付申請」及び「交付決定」欄の( )書きは、変更に係るものの当初の年月日である。 2 翌年度繰越分の期間・繰越事業費を「備考」欄に記入する場合の( )書きは補助金相当額である。								

② 単 県 分 該 当 な し

(4) 委託料  
ア 工事関係委託料  
該当なし

(平成23年1月31日現在)  
(単位:円)

イ その他委託料(工事関係を除く)

予算科目 (目)	国 単 の 別	委託料の名称	委託契約の 相手方	当初契約			人札等年 月日(契約 保証金納 付等年月 契約形態)	完了		支出の状況			備考
				予定価格	(契約年月日) 契約額	委託期間		年月日	年月日	支出区 分	年月日	金額	
造林費	県単	平成22年度生山 採種園維持管理 作業	日南町森林組合	878,850	(H22.7.13) 871,500	H22.7.13 ~ H22.10.5	H22.7.8 (免除)	H22.10.5	H22.10.14	精	H22.11.9	871,500	
							随						
予定価格が 20万円 未満のもの												-	
目計												871,500	
合計												871,500	

22 事業別予算執行状況調べ

(1) 事業の執行状況

目 名	造 林 費(明許)	(平成23年1月31日現在)
節 名	事業の概要(目的、実績等)	
造林事業	<p>森林資源の充実、健全な育成及び森林の有する公益的機能の高度発揮を図るため、市町村、森林組合等の実施する森林整備事業に対して助成した。</p> <p>流域育成林整備事業 A=385.47ha L=24,213m                      居住地周辺森林整備事業 A=30.41ha L=1,549m</p>	

(2) 工事請負費  
該当なし

## (3)補助金

予算科目 (造林費)

(平成23年1月31日現在)

## ① 国 補 分 明 許

(単位:円)

補助金等の名称	交付先	間接	補助対象事業費	実施計画承認又は内示年月日	着手年月日	額の確定年月日	支出の状況		備考
				交付申請年月日	完了年月日	検査年月日	概算払・精算払の別	支出年月日	
事業の内容			補助率及び補助金額	交付決定年月日	実績報告年月日	審査・現地調査年月日			
造林事業費補助金	日野町		3,933,983	—	H22.8.25	—			
間伐作業にかかる経費の補助			(補助率:4/10)	(H22.6.25) H22.9.7					
			1,573,593	(H22.6.29) H22.9.21		—			
造林事業費補助金	米子市		1,595,475	—	H22.10.7	—			
間伐作業にかかる経費の補助			(補助率:5/10)	(H22.6.29) H22.12.20					
			797,737	(H22.7.1) H23.1.5		—			
造林事業費補助金	サングリーン(日野町分)		5,983,383	—	H22.7.29	—			
間伐作業に係る経費の助成			(補助率:0.8外)	(H22.6.23) H22.9.17	H22.11.29	H22.12.8	概算	H22.12.24	3,385,245
			3,385,245	(H22.6.25) H22.9.21	H22.12.27	—			
造林事業費補助金	江府町		12,307,261	—	H22.9.28	—			
間伐作業にかかる経費の補助			(補助率:5/10)	(H22.6.30) H22.12.28					
			6,153,629	(H22.7.2) H23.1.7		—			
造林事業費補助金	日南町		10,747,843	—	H22.5.7	—			
間伐等作業経費に対する助成			(補助率:5/10)	(H22.4.27) H22.12.28					
			5,373,920	(H22.5.6) H23.1.27	—	—			
表の補足説明	1 「交付申請」及び「交付決定」欄の( )書きは、変更に係るものの当初の年月日である。 2 翌年度繰越分の期間・繰越事業費を「備考」欄に記入する場合の( )書きは補助金相当額である。								

① 国 補 分 明 許

（単位：円）

補助金等の名称	交付先	間 接	補助対象事業費	実施計画承認 又は内示年月日	着手年月 日	額の確定 年月日	支出の状況		備 考
				交付申請 年月日	完了年月 日	検 査 年月日	概算 払・精算 払の別	支出 年月日	
事業の内容			補助率及び 補助金額	交付決定 年月日	実績報告 年月日	審査・現地 調査年月日			
造林事業費補助  下刈り等作業経費 に対する助成	日南町		-	-	-	-	概算	H22.11.12	4,732,355
			62,451,732 (補助率:4/10外)	(H21.6.2)					
			27,700,371	(H21.6.11)	-	-			
				H22.12.1					
造林事業費補助  下刈り等作業経費 に係る助成	鳥取日野 森林組合		-	H21.7.25	-		概算		
			12,537,999 (補助率:4/10外)	(H21.6.22)					
			6,099,307	(H21.7.2)	-	-			
				H23.1.11					
造林事業費補助 金  下刈り等作業経費 に係る助成	鳥取日野 森林組合		-	H21.7.10	-		概算	H22.10.5	1,544,519
			4,549,568 (補助率:4/10外)	(H21.6.22)					
			2,270,491	(H21.7.2)	-	-			
				H23.1.11					
造林事業費補助 金  下刈り等作業経費 に係る助成	鳥取日野 森林組合 (日野町 分)		-	H21.6.29	-		概算	H22.8.10 H23.1.21	444,108 421,428
			5,270,900 (補助率:4/10外)	(H21.6.22)					
			2,576,732	(H21.6.26)	-	-			
				H23.1.11					
表の補足説明	1 「交付申請」及び「交付決定」欄の( )書きは、変更に係るものの当初の年月日である。 2 翌年度繰越分の期間・繰越事業費を「備考」欄に記入する場合の( )書きは補助金相当額である。								



① 国 補 分 明 許

（単位：円）

補助金等の名称	交付先	間接	補助対象事業費	実施計画承認又は内示年月日	着手年月日	額の確定年月日	支出の状況		備考
				交付申請年月日	完了年月日	検査年月日	概算払・精算払の別	支出年月日	
事業の内容			補助率及び補助金額	交付決定年月日	実績報告年月日	審査・現地調査年月日			
造林事業費補助	鳥取日野森林組合 (日野町分)		10,797,382	—	H21.7.17	—	概算	H22.8.10	2,047,414
下刈り等作業経費に係る助成			(補助率:4/10外)	H22.12.27					
			4,954,830	(H21.6.22)					
				H22.12.27					
				(H21.6.26)	—	—			
				H23.1.11					
造林事業費補助	鳥取日野森林組合		3,828,366	—	H22.6.19	—			
間伐等作業経費に対する補助			(補助率:4/10外)	H22.12.27					
				(H22.6.15)					
			1,803,106	H22.12.27		—			
				(H22.6.18)					
				H23.1.11					
造林事業費補助	鳥取日野森林組合		23,631,168	—	H22.6.18	—			
間伐等作業経費に対する補助			(補助率:4/10外)	H22.12.27					
				(H22.6.15)					
			11,175,119	H22.12.27		—			
				(H22.6.18)					
				H23.1.11					
造林事業費補助金	日南町森林組合		65,986,045	—	H22.6.15	—			
除間伐等作業経費に係る助成			(補助率:6/10外)	H22.3.25					
				(H21.6.9)					
			38,091,951	H22.3.25					
				(H21.6.11)	—				
				H22.3.30					
造林事業費補助金	日南町森林組合		6,837,100	—	H22.6.15	—			
除間伐等作業経費に係る助成			(補助率:6/10外)	H22.3.25					
				(H21.6.9)					
			3,839,940	H22.3.25					
				(H21.6.11)	—				
				H22.3.30					
造林事業費補助金	日南町森林組合		59,937,798	—	H22.6.15	—	概算	H22.10.29	321,391
下刈り等作業経費に対する助成			(補助率:4/10外)	H22.3.25					
				(H21.6.9)					
			29,283,458	H22.3.25					
				(H21.6.11)	—	—			
				H22.3.30					
表の補足説明	1 「交付申請」及び「交付決定」欄の( )書きは、変更に係るものの当初の年月日である。 2 翌年度繰越分の期間・繰越事業費を「備考」欄に記入する場合の( )書きは補助金相当額である。								

① 国 補 分 明 許

（単位：円）

補助金等の名称	交付先	間接	補助対象事業費	実施計画承認 又は内示年月日	着手年月 日	額の確定 年月日	支出の状況		備考	
				交付申請 年月日	完了年月 日	検 査 年月日	概算 払・精算 払の別	支出 年月日		金 額
事業の内容			補助率及び 補助金額	交付決定 年月日	実績報告 年月日	審査・現地 調査年月日				
造林事業費補助金	日南町森林組合		71,269,919	—	H22.6.15	—	概算	H22.10.29	1,425,491	
下刈り等作業経費 に対する助成			(補助率:4/10外)	(H21.6.9) H22.3.25						
			35,310,470	(H21.6.11) H22.3.30	—	—				
造林事業費補助金	日南町森林組合		18,993,702	—	H22.7.22	—				
間伐作業等に係る 経費の助成			(補助率:4/10外)	(H22.6.30) H22.11.25						
			9,616,048	(H22.7.2) H22.12.3		—				
造林事業費補助金	日南町森林組合		50,078,904	—	H22.7.2	—				
間伐作業等に係る 経費の助成			(補助率:4/10外)	(H22.6.30) H22.11.25						
			27,619,437	(H22.7.2) H22.12.3		—				
国 補 分 計								14,321,951		
表の補足説明	1 「交付申請」及び「交付決定」欄の( )書きは、変更に係るものの当初の年月日である。 2 翌年度繰越分の期間・繰越事業費を「備考」欄に記入する場合の( )書きは補助金相当額である。									

②単県分 該当なし

(4)委託料 該当なし

22 事務事業別予算執行状況調べ

(1) 事務事業の執行状況

目 名   林 道 費 (現年)		(平成23年1月31日現在)
事 業 名	事業の概要(目的、実績等)	
森林居住環境整備事業	<p>地域における林業生産の向上と林業従事者の定住化の促進、及び山村地域の活性化に資するため、林業生産及び生活環境の基盤整備を総合的に行うもので、山村振興に大きな役割を有する林道開設を実施。</p> <p>県営 森林基幹道 宝仏山1号線 完成延長(舗装)L=335m、未成延長(土工、緑化)L=31m 県営 森林基幹道 宝仏山2号線 完成延長(舗装)L=0m、未成延長(土工、緑化)L=280m 県営 森林基幹道 行者山線 完成延長(舗装)L=540m、未成延長(土工、緑化)L=385m</p>	
鳥取県道整備交付金(林道事業)	<p>少子高齢化、農山村における過疎化の進展など、社会情勢の変化に適切に対応するために、一定地域で県及び市町村が策定する「地域再生計画」に基づき、林道整備を実施。</p> <p>県営 森林基幹道 窓山線 完成延長(舗装)L=0m、未成延長(土工、緑化)L=363m 日南町営 森林管理道 小熊井谷線 完成延長(舗装)L=1,199m、未成延長(土工)L=0m</p>	
県単林道事業	<p>県が管理している林道の維持・補修及び町が実施する県営森林基幹道の用地取得に対して補助を行った。</p> <p>維持・補修 森林基幹道 宝仏山1号線・宝仏山2号線・窓山線・行者山線 4路線 用地取得補助 宝仏山2号線(日野町)、行者山線(南部町)</p>	

(2) 工事請負費

(平成23年 1月31日現在)  
(単位:円)

イ 現年度工事

予算科目 (目)	国補 単果 の別	工事名	当初契約			入札等 年月日 (契約保証金 納付等年月日)	請負人	支出状況			変更 (解除) の理由 ・内容	備考
			(起工年月日) 設計額	(契約年月日) 契約額	工期			年月日	金額	支出 区分		
(林道費)	国補	窓山(多里工区)林道 開設工事	(H22.5.14 ) 42,430,500	(H22.6.10 ) 36,435,000	H22.6.10 ~ H23.1.5	H22.6.3 (H22.6.10)	(有)澤田建設	H22.10.22 H22.11.26 H23.1.14	15,580,000 8,940,000 6,642,950	H22.12.15 H22.12.16		
(林道費)	国補	宝仏山2号(金持工 区)林道開設工事	(H22.5.28 ) 40,180,350	(H22.6.24 ) 38,535,000	H22.6.24 ~ H23.1.11	H22.6.17 (H22.6.24)	(有)住田組	H22.7.2	15,410,000			
(林道費)	国補	行者山(あご牛工区) 林道開設工事	(H22.8.6 ) 72,997,050	(H22.9.9 ) 66,465,000	H22.9.9 ~ H23.3.15	H22.9.2 (H22.9.6)	中村建設(有)	H22.9.17	26,580,000			繰越23年6月30日 まで 39,885,000円
(林道費)	国補	窓山(上萩山工区)林 道開設工事	(H22.6.10 ) 47,947,200	(H22.7.8 ) 47,880,000	H22.7.8 ~ H23.2.2	H22.7.1 (H22.7.2)	(有)大柄組	H22.8.13 H22.12.10	18,450,000 17,050,000			繰越23年5月31日 まで 8,421,500円
		最終契約額3,000万 円 以下の工事	(H23.1.25 ) 43,984,500	(H23.2.2 ) 43,921,500	H22.7.8 ~ H23.3.25	制限付			36,079,450			
目計									144,732,400			
合計									144,732,400			

(3)補助金

予算科目 林道費

(平成23年 1月31日現在)

① 国 補 分

(単位:円)

補助金等の名称	交付先	間接	補助対象経費	実施計画承認 又は内示年月日	着手年月日	額の確定 年月日	支出の状況			備考
				交付申請 年月日	完了年月日	検 査 年月日	概算払 精算払 の別	支 出 年月日	金 額	
事業の内容			補助率及び 補助金額	交付決定 年月日	実績報告 年月日	審査・現地 調査年月日				
鳥取県道整備交付金(林道事業)	日南町		(99,512,000)	—	H22.8.20	—				繰越平成24 年3月15日まで 94,770,000円 (52,123,500) 円
			121,740,000	(H22. 5.12)	—	—				
地域森林計画に 定める林道の開 設又は拡張			(補助率:開設 55%) (54,731,000)	H21. 9.18	—	—				
			66,957,000	H21.10. 1	—	—				
国 補 分 計										
表の補足説明	1 「交付申請年月日」及び「交付決定年月日」欄の( )書きは、変更に係るものの当初の年月日である。 2 翌年度繰越分の期間・繰越事業費を「備考」欄に記入する場合の( )書きは補助金相当額である。									

(平成23年 1月31日現在)

② 単 県 分

(単位:円)

補助金等の名称 (補助金等の創設 年度)	交付先	間接	補助対象経費	実施計画承認 又は内示年月日	着手年月日	額の確定 年月日	支出の状況			備考
				交付申請 年月日	完了年月日	検 査 年月日	概算払 精算払 の別	支 出 年月日	(支出年月日) 金 額	
事業の内容			補助率及び 補助金額	交付決定 年月日	実績報告 年月日	審査・現地 調査年月日				
鳥取県林道事業補助金 (昭和45年度)	日野町		112,240	—	—	H22.12.22	精算	H23.1.4	37,000	
県営林道に必要 な用地の取得を 補助する			(補助率:1/3) 37,000	H22.10.12	—	—				
				H22.10.19	H22.12.6	—				
鳥取県林道事業補助金 (昭和45年度)	南部町		864,000	—	—	—				
県営林道に必要 な用地の取得を 補助する			(補助率:1/3) 288,000	H22.12.3	—	—				
				H22.12.22	—	—				
単 県 分 計										
表の補足説明	1 「交付申請年月日」及び「交付決定年月日」欄の( )書きは、変更に係るものの当初の年月日である。 2 翌年度繰越分の期間・繰越事業費を「備考」欄に記入する場合の( )書きは補助金相当額である。									

(4) 委託料  
ア 工事関係委託料

(平成23年1月31日現在) (単位:円)

予算科目 (目)	国補 単 の別	委託料の名称	委託契約の 相手方	当初契約				完了 年月日 履行検査 年月日	支出の状況			備考	
				(起工年月日) 設計額	(契約年月日) 契約額	契約期間	入札等 年月日 (契約保証金 納付等年月日)		支出 年月日	支出 区分	金額		
													(変更年月日) 設計額
				(H22.7.14 ) 4,925,550	(H22.8.24 ) 4,431,000	H22.8.24 ~ H22.12.20	H22.8.19 (免除)		H22.9.10	前	1,320,000		
林道費	国庫	窓山(新屋工区)林道 開設工事測量設計業 務	(株)ジーアイシー	(H23.1.18 ) 5,660,550	(H23.1.20 ) 5,091,450	H22.8.24 ~ H22.8.24 ~ H23.1.20	H23.1.20 H23.1.27						
最終契約金額が 500万円以下の もの												2,854,100	
目計												4,174,100	
合計												4,174,100	

(4) 委託料  
イ その他の委託料(工事関係を除く)  
該当無し

22 事務事業別予算執行状況調べ

(1) 事務事業の執行状況

目 名   林 道 費 (明許)		(平成23年1月31日現在)
事 業 名	事業の概要(目的、実績等)	
森林居住環境整備事業	<p>地域における林業生産の向上と林業従事者の定住化の促進、及び山村地域の活性化に資するため、林業生産及び生活環境の基盤整備を総合的に行うもので、山村振興に大きな役割を有する林道開設を実施。</p> <p>県営 森林基幹道 行者山線 完成延長(舗装)L=0m、未成延長(土工)L=375m</p> <p>県営 森林基幹道 宝仏山1号線 完成延長(舗装)L=0m、未成延長(土工)L=320m</p>	
鳥取県道整備交付金(林道事業)	<p>少子高齢化、農山村における過疎化の進展など、社会情勢の変化に適切に対応するために、一定地域で県及び市町村が策定する「地域再生計画」に基づき、林道整備を実施。</p> <p>県営 森林基幹道 窓山線 完成延長(舗装)L=0m、未成延長(土工)L=260m</p> <p>団体営 森林管理道 小熊井谷線 完成延長(舗装)L=0m、未成延長(土工)L=2,061m</p>	





(3)補助金

予算科目 林道費

① 国 補 分 明 許

(平成23年 1月31日現在)

(単位:円)

補助金等の名称	交付先	間接	補助対象経費	実施計画承認 又は内示年月日	着手年月 日	額の確定 年月日	支出の状況			備考
				交付申請 年月日	完了年月 日	検査 年月日	概算 精算 の別	支 出 年月日	金 額	
				交付決定 年月日	実績報告 年月日	審査・現地 調査年月日				
鳥取県道整備交付金(林道事業)	日南町		(93,116,000)	—	H21.6.19	H23.1.6	概算	H22.10.26	15,382,000	
107,337,000			(H21. 4.22)	—	—					
(補助率:開設 55%)			H21. 9.18	—	—					
地域森林計画に定める林道の開設又は拡張			(51,213,000)	(H21. 5.19)		—				
			51,924,000	H21.10. 1	H22.9.10					
国 補 分 計										
表の補足説明	1 「交付申請年月日」及び「交付決定年月日」欄の( )書きは、変更に係るものの当初の年月日である。 2 翌年度繰越分の期間・繰越事業費を「備考」欄に記入する場合の( )書きは補助金相当額である。									

② 単 県 分

該当なし

(4)委託料  
ア工事関係委託料  
該当無し

イ その他の委託料(工事関係を除く)

予算科目 (目)	国 単 の 別	委託料の名称	委託契約の 相手方	当初契約			完了 年月日	支出の状況			備 考	
				予定価格	(契約年月日)			支出 区分	支出 年月日	金額		
					変更契約(最終)	契約期間						
					(契約年月日) 契約額	契約期間						
(林道費)	県単	林道窓山線除草業務	日南振興(株)	644,700	(H22.7.22 ) 609,000 )	H23.7.22 ~ H22.8.31	H22.7.15 (免除)	精	H22.9.24	664,650		
(林道費)	県単	林道宝仏山線除草業務	(有)サングリーン	1,374,450	(H22.8.30 ) 664,650 )	H23.7.22 ~ H22.8.31	随	精	H22.11.2	2,070,600	⑤	
(林道費)	県単	林道行者山線除草業務	(有)南谷産業	3,546,900	(H22.7.22 ) 1,218,000 )	H23.7.22 ~ H22.9.30	指	精	H22.10.22	3,063,900	⑤	
					(H22.9.15 ) 3,063,900 )	H23.7.22 ~ H22.9.17	指					
予 定 価 格 が 20 万 円 未 満 の もの												
目 計											5,799,150	
合 計											5,799,150	

(平成23年 1月31日現在) (単位:円)

2 2 事業別予算執行状況調べ

(1) 事業の執行状況

目 名	治山費 (現年)	(平成23年1月31日現在)
事業名	事業の概要 (目的、実績等)	
治山事業	保安林の適切な管理・造成を図り、森林の持つ水源かん養機能等の公益的機能を十分に発揮させるための森林整備を実施。 保育3地区 (雪起6.08ha、下刈30.27ha、本数調整伐13.05ha)	

(2) 工事請負費  
該当なし

(3) 補助金  
該当なし

(4) 委託料  
 アイ 工事関係委託料 (工事関係を除く)

(平成23年1月31日現在) (単位:円)

予算科目 (目)	国補単 の別	委託料の名称	委託契約の 相手方	当			初			約			入札等 年月日 (契約締結 年月日)	完了 年月日 履行検査 年月日	支出の状況			備考	
				変更 価格	予定 価格	変更 契約 (契約年月日)	契約 金額 (契約年月日)	契約 期間 (契約年月日)	契約 期間 (契約年月日)	契約 形態 (契約年月日)	区分	年月日			金額				
																約			
																了			
治山費	国補	平成22年度 日南地区保育事業 (雪起し)	グリーンシャイン	855,750	840,000 (H22.5.6)	H22.5.6~ H22.6.4	H22.4.28 (免除)	精	H22.6.3	840,000									
治山費	国補	平成22年度 江野町地区保育事業 (下刈・本数調整 伐)	鳥取日野森林組合	1,557,150	1,522,500 (H22.10.26)	H22.7.8~ H22.9.30	H22.7.1 (免除)	精	H22.10.29	1,509,900				⑤					
治山費	国補	平成22年度 日野町地区保育事業 (下刈・本数調整 伐)	鳥取日野森林組合	2,090,550	2,047,500 (H22.10.14)	H22.7.8~ H22.10.31	H22.7.1 (免除)	精	H22.10.29	2,340,450				⑤					
治山費	国補	平成22年度 日南地区保育事業 (下刈)	日南町森林組合	3,782,100	2,677,500 (H22.7.22)	H22.7.22~ H22.8.31	H22.7.15 (免除)	精	H22.8.31	2,677,500				⑤	不落随契				
治山費	国補	平成22年度 日南地区保育事業 (本数調整 伐)	日南町森林組合	2,058,000	1,953,000 (H22.11.17)	H22.10.5~ H22.12.28	H22.9.30 (免除)	精	H22.12.28					⑤	予定				
予定価格が 20万円未満 のもの																			
目計															7,367,850				
合計															7,367,850				

2 2 事業別予算執行状況調べ

(1) 事業の執行状況

目 名	治山費（明許）	(平成23年1月31日現在)
事業名	事業の概要（目的、実績等）	
治山事業	保安林の適切な管理・造成を図り、森林の持つ水源かん養機能等の公益的機能を十分に発揮させるための森林整備を実施。 保安林改良1地区 1.33ha 保育3地区 49.4ha	

(2) 工事請負費  
該当なし

(3) 補助金  
該当なし



2.2 事業別予算執行状況調べ

(1) 事業の執行状況

目 名	保育事業費(現年)	(平成23年1月31日現在)
事業名	事業の概要(目的、実績等)	
板井原県有林間伐・搬出作業	県有林の適正管理のため下刈、間伐及び作業道の開設を行った。 下刈り 4.13 ha、間伐 9.78 ha、作業道開設 694 m	
上ミ大谷山県行造林間伐・搬出作業	上ミ大谷山県行造林の適正管理のため間伐を行った。 間伐 6.38 ha	

(2) 工事請負費

該当なし

(3) 補助金

該当なし

(4) 委託料  
ア 工事関係委託料

該当なし

イ その他の委託料（工事関係を除く）

(平成23年1月31日現在) (単位：円)

予算科目 (目)	国 補 単 県 の 別	委託料の名称	委託契約の 相手方	当 初 契 約		契 約 期 間		入札等 年月日 (契約締 結年月日) 契約形態	完 了 年 月 日 履行検査 年月日	支 出 の 状 況		備 考	
				予定価格	変更契約 (契約年月日) 契約額 (契約年月日) 契約額 (最終)	契 約 期 間	契 約 期 間			支 出 区 分	支 出 年 月 日		金 額
保育事業費	国 補	板井原県有林 間伐・搬出作 業	鳥取日野森 林組合	(H22.7.15)	(H22.7.15)	H22.7.15	H22.7.15	H22.7.8 (免除)	H22.12.13	精	H23.1.14	6,647,550	立木処分と併 せて契約 ⑤
				6,329,400	5,848,500	~	~						
保育事業費	県 単	上三谷山県 行造林間伐・ 搬出作業	日南町森林 組合	(H22.1013)	(H22.1013)	H22.10.13	H22.10.13	H22.10.7 (免除)	—	-	—	—	立木処分と併 せて契約 ⑤
				1,981,350	1,891,050	~	~						
予定価格が 20万円未満 のもの													
目計												6,647,550	
合計												6,647,500	



## 2.2 事業別予算執行状況調べ

### (1) 事業の執行状況

目 名	立木処分費(現年)	(平成23年1月31日現在)
事業名	事業の概要(目的、実績等)	
板井原県有林間伐・搬出作業	間伐材を(株)米子木材市場へ運搬し処分(競売)を行った。 処分材積 290.916m <sup>3</sup>	
上ミ大谷山県行造林間伐・搬出作業	間伐材を(株)米子木材市場へ運搬し処分(競売)を行った。 処分材積 177.712m <sup>3</sup>	

### (2) 工事請負費

該当なし

### (3) 補助金

該当なし

(4) 委託料  
ア 工事関係委託料  
イ その他の委託料 (工事関係を除く)

(平成23年1月31日現在) (単位:円)

予算科目 (目)	国 補 単 県 の 別	委託料の名称	委託契約の 相手方	当 初 契 約			入札等 年月日 (契約保証 納付金) 契約形態	了 年月日		支 出 の 状 況			備 考
				予定価格	契約年月日 契約額	契約 期間		履行検査 年月日	支出 年月日	支出 区分	金 額		
												変更 契約 額	
立木処分費	県 単	板井原県有林 間伐・搬出作 業	鳥取日野森 林組合	(H22.7.15) 827,400	H22.7.15 ~ H22.12.13	H22.7.8 (免除)	H22.12.13	H23.1.14	精		1,220,100	保育事業と 併せて契約 ⑤	
立木処分費	県 単	上ミ大谷山県 行造林間伐・ 搬出作業	日南町森林 組合	(H22.10.13) 657,300	H22.10.13 ~ H23.1.5	H22.10.7 (免除)	—	—	-		—	保育事業と 併せて契約 ⑤	
予定価格が 20万円未満 のもの				(H22.12.21) 612,937	H22.10.13 ~ H23.2.4	限定公募	—	—			—		
目 計											1,220,100		
合 計											1,220,100		

2.4 林業改良指導活動状況調べ

普及課題名	普及対象	普及指導内容	成果又は結果
低コスト林業の推進 (団地化の取組強化) 間伐実施面積 1,000ha	森林所有者・林業事業体	○間伐推進の普及啓発 地元説明会、座談会(6回) ○団地化推進員との意見交換会 (1回) ○団地化推進員の研修会の開催 (2回) ○共有林を核とした搬出間伐候補地の拾い出し→管内全域 ・候補地選定に係る聞き取り調査 (3地域) ○モデル団地化候補地に係る施業提案(1箇所) (路網計画、林分調査、収支計算等)	・団地化の推進が本来業務である団地化推進員のスキルアップが図れた。  ・団地化推進員を対象に施業提案できるように支援する必要がある。  ・地域によって関係者の意識・間伐の進捗に格差があるため、地域に応じた間伐意欲の向上指導が必要である。
低コスト林業の推進 (生産コストの削減・生産性の向上)	林業事業体	○先進地視察研修会の開催(1回) ○作業員との意見交換(2回) ○現地指導	・先進地事業体の作業システム等を実際に見ることによって、高性能林業機械を活用した作業方法が具体的にイメージが可能となった。 ・高性能林業機械による理想的な作業技術を習得し、伐採～搬出までの班編制、作業システムに対する研修を各事業体で実践する必要がある。
高度な森林施業技術の普及・支援 (崩れにくい作業道の開設技術の向上)	林業事業体、森林組合、鳥取式作業道開設士	○現地調査 ○基幹作業道研修会 ○個別現地指導	・作業効率を優先させて、伐開幅が広くなりがちとなっている。このため、極力路肩の木を残すよう指導したところ、現場によっては、改善されつつある。 ・研修会や説明会等を通じて、適切な排水について少しずつ認知されつつある。 ・ルート選定 盛土の施工方法 路面排水など不適切な状態が見られるので、個別に指導するとともに、説明会や研修会等で注意喚起が必要。
日野川流域における県産材の需要拡大 (県産材の需要拡大)	製材所、工務店、設計事務所、建築士、木材加工会社	・県産材の需要拡大を考える懇談会(日野川流域)の開催(2回) ・連絡調整	・会員から小規模でも県産材を使った実験的な取組をしようという声も出ているが、全体として具体化するまでに至っていない。 ・今後も、話題提供、具体的なテーマ等により懇談会を開催しながら会員の自発的な取組への機運を醸成する必要がある。

普及課題名	普及対象	普及指導内容	成果又は結果
ハタケシメジの生産支援（原因究明の支援）	(株)日南振興、エムズプラン	<ul style="list-style-type: none"> <li>・種菌の製造・記録様式の作成</li> <li>・生産者との情報・意見交換</li> <li>・ハタケシメジ研究会</li> <li>・連絡調整</li> </ul>	<p>○生産技術が安定せず目標生産量の確保ができない状況であり、原因究明のための比較試験を実施中</p> <p>○生産技術が安定せず目標生産量の確保ができない課題等の解決に向け、引き続き原因究明し、安定生産技術指導を行う必要がある。</p>
特用林産物の振興（新規生産者の定着） 本格的生産への参入者の増加（2名以上）	新規生産者（しいたけ新規生産者講座受講後5年以内）	<ul style="list-style-type: none"> <li>・新規生産者の実態把握及びアンケート（1回）</li> <li>・生産技術の維持・向上（2回）</li> <li>・個別指導</li> </ul>	<ul style="list-style-type: none"> <li>・新規生産講座受講者等25名に対してアンケート、個別指導（既生産者のほだ場視察、ほだ場の要望、椎茸生産部への加入など）を行った結果、自家用生産者2名が来年度から本格的規模拡大を行う予定となった。</li> <li>・新規生産者にとって問題点の共有化等の場がないため、悩みを一人で抱えてしまうことがあり、今後もフォローアップする必要がある。</li> </ul>
特用林産物の振興（安心して椎茸栽培ができるための支援） （原木の確保3,000本）	既椎茸生産者	<ul style="list-style-type: none"> <li>・原木林調査（2回、3箇所）</li> <li>・ほだ木・ほだ場診断に実施（6回）</li> <li>・ビニール被覆栽培指導（2回）</li> <li>・原木確保に係る実態調査（アンケート）1回、65名</li> <li>・原木のマッチング（3件、4,000本）</li> </ul>	<ul style="list-style-type: none"> <li>・生産者相互、素材生産業者、森林所有者とのマッチングを3回行い、約4,000本の原木の確保でき、生産者の生産意欲が高まった。</li> <li>・椎茸生産者の高齢化等により生産者も減少し、また、原木林が奥地化・大径化し生産者が原木を安定的に確保することが難しくなっており、引き続き原木の確保を図る必要がある。</li> </ul>

## (4) 普及事業及び、他の事業実施に対する援助指導状況

事業名	対象	指導内容
チャレンジプラン支援事業	全町	認定農業者、団体(組織)がチャレンジプランを作成する際に、資料提供や助言指導を行うと共に、プランの実現に向けて現地で技術支援を行った。
山腹水路の保全調査事業	全町	山腹水路の現地調査に同行し協力すると共に、調査結果の地元説明会に出席し、農業・農政全般の情報提供・相談受付を行った。
有機・特別栽培農産物等総合支援事業	全町	農業者・団体が特別栽培農産物の生産者登録を申請する際に、特栽培技術に関する情報提供や助言指導を行うと同時に、現地指導を実施した。

## (5) 農業改良普及所が指導及び設置している展示圃(農業改良普及活動促進事業)の設置状況調べ

(平成23年1月31日現在)

事業名	展示目的	展示内容	実施場所	実施者名	事業費 円	事業量 計画 (実績)	展示 期間	指導 した 期間	支払額 円	支払 年月日
ピーマンにおける1, 2番花の摘蕾が収量、品質に及ぼす影響	奇形になり易い1, 2番花を早期に摘蕾することでピーマンの初期成育を促進し、その後の、収量・品質に及ぼす影響を調査する。	1. 2番花を早期に摘除することで草勢が維持され、収穫中盤からも果実肥大を維持する効果があると考えられた。	日南町 笠木	有限会社	10,000	2 a	H22. 6~ 11	H22. 6~ 11	10,000	23. 2. 4
ソバ立毛中菜種は種の苗立確保の実証	ソバの生育中に菜種を播種することで、害虫被害を回避すると共に、ソバ収穫後では不足しがちな菜種の生育量を確保するための実証を行う。	今年の異常な高温猛暑により、カブラハバチ(雑草)の発生が長引いた影響が大きく、菜種が発育しなかった。低地での今後の対策として、カブラハバチ対策と菜種に日光を当てることを両立させる栽培が必要である。	日野町 上菅	個人	10,000	10a	H22. 8~ 12	H22. 8~ 12	10,000	23. 2. 4