

平成 22 年度 決算 に 係 る
定 期 監 査 調 書

平成 23 年 7 月

東部総合事務所農林局

目 次

1	前年度指摘事項等に対する措置等	2
2	前年度県議会決算審査特別委員会の指摘事項に対する処理状況	2
3	組織及び業務調べ	2
4	職員の定員、現員調べ	3
5	役付職員の調べ	3
6	主な事業に関する調べ	4
7	収入証紙取扱額調べ	11
8	収入事務処理状況調べ	11
9	収入未済額調べ	13
10	未収金回収促進のための取り組み状況調べ	14
11	不納欠損額調べ	14
12	負担金、補助金、交付金及び委託料支出状況調べ	14
13	工事請負費調べ	15
14	財産に関する調べ	16
15	財産の貸付及び使用許可調べ	17
16	借受不動産明細調べ	17
17	職員住宅及び職員駐車場の管理状況調べ	17
18	自動車（二輪を除く）の管理状況調べ	17
19	寄附物件の受納状況調べ	17
20	備品の処分状況調べ	18
21	現金、有価証券、物品の亡失、損傷調べ	18
22	事業別予算執行状況調べ	
	農林業振興課	19
	林業振興室	29
	鳥取農業改良普及所	67
	地域整備課	69
23	農業改良普及事業	90
24	登記の状況調べ（地域整備課）	97
25	林業改良指導活動状況調べ	98

1 前年度指摘事項等に対する措置等

(1) 指摘事項 該当なし

(2) 監査意見 該当なし

2 前年度県議会決算審査特別委員会の指摘事項（口頭指摘を含む。）に対する処理状況 該当なし

3 組織及び業務調べ

(平成23年4月1日現在)

局（所）名	課 名	担当（班）名	課 の 主 な 所 掌 事 務
東部総合事務所 農林局	農林業振興課	生産流通担当 経営支援担当	<ul style="list-style-type: none"> ・局内の総合調整に関する事 ・地域農林水産業振興対策に関する事 ・農業生産及び経営合理化対策に関する事 ・農地関係等の調整に関する事 ・畜産振興対策及び経営支援に関する事
		林業振興室	<ul style="list-style-type: none"> ・林産物の生産指導に関する事 ・県営林事業に関する事 ・林業技術普及、林業経営指導に関する事 ・低コスト林業推進に関する事 ・造林及び林業種苗に関する事 ・保安林の保護取締に関する事
	鳥取農業改良普及所	作物班 野菜・花き班 果樹班 畜産班 生活班	<ul style="list-style-type: none"> ・農業者に対する農業技術・経営、農村生活の改善に関する普及指導、情報の提供、相談に関する事
	地域整備課	管理班 湖山池周辺農地 用水対策班 総合整備班 技術指導班	<ul style="list-style-type: none"> ・土地改良事業、土地改良区に関する事 ・湖山池周辺の農業用水に関する調査、関係機関との調整に関する事 ・土地改良事業に係る調査に関する事 ・農地、農業用施設の災害復旧に関する事 ・農業水利の調整に関する事

4 職員の定員、現員調べ

(平成23年4月1日現在)

区分	種別	事務職員		技術職員		現業職員		計		備考
		当該年度	22.4.1現在	当該年度	22.4.1現在	当該年度	22.4.1現在	当該年度	22.4.1現在	
定員		3	4	48	47	0	0	51	51	
現員		() 3	() 5	(1) 49	() 48	() 0	() 0	(1) 52	() 53	
過不足(Δ)		0	1	1	1	0	0	1	2	+1の内訳 ・定数外1(病休)
臨時職員		0	0	0	0	0	0	0	0	
非常勤職員		9	2	0	0	0	0	9	2	

5 役付職員の調べ

(平成23年7月1日現在)

職名	氏名	在職期間		備考
		年	月	
局長	井口 近志	1	3	4年3ヶ月
副局長兼農林業振興課長	永原 知明	1	3	
林業振興室長	松原 節夫	1	3	
課長補佐	津村 真二		3	
課長補佐	岸田 絵理子	2	3	
課長補佐	中村 薫	1	3	
主幹	田村 和典	1	3	
普及主幹	山根 高德	2	3	4年3ヶ月
鳥取農業改良普及所長	土井 俊典	1	3	
次長	田中 重樹	2	3	
普及主幹	中嶋 晃	2	3	5年9ヶ月
普及主幹	難波 唱子	1	3	3年3ヶ月
普及主幹	大井 善臣		3	
普及主幹	塩 美津代	2	3	
普及主幹	川尻 寿	1	3	5年3ヶ月
普及主幹	山根 法明		3	
普及主幹	小林 弘昌		3	2年3ヶ月
普及主幹	石河 利彦		3	4年3ヶ月
地域整備課長	盛山 桂一	1	3	
参事	漆原 哲夫	2	3	3年3ヶ月
課長補佐	山根 義雄	2	3	
主幹	高田 知延		3	
主幹	渡辺 忠直	2	3	
主幹	前田 欣補	1	3	

6 主な事業に関する調べ

事業名	概	要																																																																								
<p>チャレンジプラン支援事業</p> <p>【農林業振興課】</p> <p>決算額 20,611千円</p> <p>(財源内訳) 一般財源 20,611千円</p>	<p>ア 目的及び事業の実施状況</p> <p>(ア) 目的 意欲ある農業者等が作成した生産、流通等に係る計画(プラン)を認定し、プランの実現に必要な支援を行うことにより、元気な農業者等を育成するとともに、地域農業の振興と活性化を図ることを目的とする。</p> <p>(イ) 事業の実施状況</p> <p>① プラン新規認定件数</p> <table border="1" data-bbox="821 495 1412 645"> <tr> <td>平成16年度</td> <td>21件</td> <td>平成17年度</td> <td>13件</td> </tr> <tr> <td>平成18年度</td> <td>5件</td> <td>平成19年度</td> <td>8件</td> </tr> <tr> <td>平成20年度</td> <td>5件</td> <td>平成21年度</td> <td>9件</td> </tr> <tr> <td>平成22年度</td> <td>4件</td> <td></td> <td></td> </tr> <tr> <td colspan="4" style="text-align: center;">(合計65件 辞退者を除く)</td> </tr> </table> <p>② 平成22年度支援事業実施状況</p> <ul style="list-style-type: none"> ・新規5件と継続7件のプランで実施 ・総事業費 60,702,340円(税抜) (県補助金額 20,611,000円) 	平成16年度	21件	平成17年度	13件	平成18年度	5件	平成19年度	8件	平成20年度	5件	平成21年度	9件	平成22年度	4件			(合計65件 辞退者を除く)				<table border="1" data-bbox="459 817 1428 2056"> <thead> <tr> <th>実施主体</th> <th>対象作目</th> <th>プラン名</th> <th>22年度支援事業概要</th> </tr> </thead> <tbody> <tr> <td>(合)ポブ</td> <td>水稻</td> <td>地域に根ざした農業活性化プラン</td> <td>作業場、乾燥機、粃摺り機、計量機</td> </tr> <tr> <td>JA鳥取いなば</td> <td>ショウガ</td> <td>JA鳥取いなば農協特産品育成プラン～ショウガの生産拡大と特産化～</td> <td>保冷施設整備</td> </tr> <tr> <td>(株)アグリサービスかわはら</td> <td>白ねぎ</td> <td>農業参入による経営の安定化と地域特産品育成プラン</td> <td>白ねぎ管理機、収穫調整機(皮剥き樹、磨き機、結束機、コンプレッサ)、動噴、動散</td> </tr> <tr> <td>(有)竹本園</td> <td>植木苗</td> <td>時代の変化に独自性で挑む植木生産プラン</td> <td>ビニールハウス(1棟)、コンテナ冷蔵施設</td> </tr> <tr> <td>JA鳥取いなば</td> <td>柿</td> <td>JA鳥取いなば柿産地活性化プラン「柿といえば鳥取県」～柿シリーズ化と加工への取組～</td> <td>苗木助成、乾燥機設置据付(4台)、冷蔵庫(2機)、オートソー(4台)</td> </tr> <tr> <td>(有)佐々木山光園</td> <td>梨</td> <td>さんこうえんの自然災害に影響を受けない経営をするためのプラン～生産・加工・販売の一貫を目指して～</td> <td>高圧殺菌調理器、プリンター、真空包装機</td> </tr> <tr> <td>認定農業者A</td> <td>水稻</td> <td>後継者の確保・育成によるさらなる大規模複合経営発展プラン</td> <td>4条コンバイン</td> </tr> <tr> <td>JA鳥取いなば</td> <td>白ねぎ</td> <td>販売高3億円の白ねぎ産地を目指して</td> <td>販促グッズ、苗代助成、播種作業機械一式</td> </tr> <tr> <td>認定農業者B</td> <td>水稻</td> <td>攻めて守って次世代へ～私の農業経営改善プラン～</td> <td>乾燥機(20石・30石)、粃摺り機、精米機、計量機</td> </tr> <tr> <td>(農)ラブグリーン細見</td> <td>水稻</td> <td>安心安全な口細見のお米生産プラン</td> <td>石抜精米機、低温貯蔵庫</td> </tr> <tr> <td>(農)小別所生産組合</td> <td>水稻</td> <td>全員参加で夢のある営農体制づくり</td> <td>汎用コンバイン(大豆リハ用)</td> </tr> <tr> <td>JA鳥取いなば福部支店</td> <td>ラッキョウ</td> <td>福部砂丘ラッキョウのブランド確立を目指して</td> <td>集出荷施設整備(選別機1基、コンベア、芽止機、選別ホッパー)</td> </tr> </tbody> </table>	実施主体	対象作目	プラン名	22年度支援事業概要	(合)ポブ	水稻	地域に根ざした農業活性化プラン	作業場、乾燥機、粃摺り機、計量機	JA鳥取いなば	ショウガ	JA鳥取いなば農協特産品育成プラン～ショウガの生産拡大と特産化～	保冷施設整備	(株)アグリサービスかわはら	白ねぎ	農業参入による経営の安定化と地域特産品育成プラン	白ねぎ管理機、収穫調整機(皮剥き樹、磨き機、結束機、コンプレッサ)、動噴、動散	(有)竹本園	植木苗	時代の変化に独自性で挑む植木生産プラン	ビニールハウス(1棟)、コンテナ冷蔵施設	JA鳥取いなば	柿	JA鳥取いなば柿産地活性化プラン「柿といえば鳥取県」～柿シリーズ化と加工への取組～	苗木助成、乾燥機設置据付(4台)、冷蔵庫(2機)、オートソー(4台)	(有)佐々木山光園	梨	さんこうえんの自然災害に影響を受けない経営をするためのプラン～生産・加工・販売の一貫を目指して～	高圧殺菌調理器、プリンター、真空包装機	認定農業者A	水稻	後継者の確保・育成によるさらなる大規模複合経営発展プラン	4条コンバイン	JA鳥取いなば	白ねぎ	販売高3億円の白ねぎ産地を目指して	販促グッズ、苗代助成、播種作業機械一式	認定農業者B	水稻	攻めて守って次世代へ～私の農業経営改善プラン～	乾燥機(20石・30石)、粃摺り機、精米機、計量機	(農)ラブグリーン細見	水稻	安心安全な口細見のお米生産プラン	石抜精米機、低温貯蔵庫	(農)小別所生産組合	水稻	全員参加で夢のある営農体制づくり	汎用コンバイン(大豆リハ用)	JA鳥取いなば福部支店	ラッキョウ	福部砂丘ラッキョウのブランド確立を目指して	集出荷施設整備(選別機1基、コンベア、芽止機、選別ホッパー)
平成16年度	21件	平成17年度	13件																																																																							
平成18年度	5件	平成19年度	8件																																																																							
平成20年度	5件	平成21年度	9件																																																																							
平成22年度	4件																																																																									
(合計65件 辞退者を除く)																																																																										
実施主体	対象作目	プラン名	22年度支援事業概要																																																																							
(合)ポブ	水稻	地域に根ざした農業活性化プラン	作業場、乾燥機、粃摺り機、計量機																																																																							
JA鳥取いなば	ショウガ	JA鳥取いなば農協特産品育成プラン～ショウガの生産拡大と特産化～	保冷施設整備																																																																							
(株)アグリサービスかわはら	白ねぎ	農業参入による経営の安定化と地域特産品育成プラン	白ねぎ管理機、収穫調整機(皮剥き樹、磨き機、結束機、コンプレッサ)、動噴、動散																																																																							
(有)竹本園	植木苗	時代の変化に独自性で挑む植木生産プラン	ビニールハウス(1棟)、コンテナ冷蔵施設																																																																							
JA鳥取いなば	柿	JA鳥取いなば柿産地活性化プラン「柿といえば鳥取県」～柿シリーズ化と加工への取組～	苗木助成、乾燥機設置据付(4台)、冷蔵庫(2機)、オートソー(4台)																																																																							
(有)佐々木山光園	梨	さんこうえんの自然災害に影響を受けない経営をするためのプラン～生産・加工・販売の一貫を目指して～	高圧殺菌調理器、プリンター、真空包装機																																																																							
認定農業者A	水稻	後継者の確保・育成によるさらなる大規模複合経営発展プラン	4条コンバイン																																																																							
JA鳥取いなば	白ねぎ	販売高3億円の白ねぎ産地を目指して	販促グッズ、苗代助成、播種作業機械一式																																																																							
認定農業者B	水稻	攻めて守って次世代へ～私の農業経営改善プラン～	乾燥機(20石・30石)、粃摺り機、精米機、計量機																																																																							
(農)ラブグリーン細見	水稻	安心安全な口細見のお米生産プラン	石抜精米機、低温貯蔵庫																																																																							
(農)小別所生産組合	水稻	全員参加で夢のある営農体制づくり	汎用コンバイン(大豆リハ用)																																																																							
JA鳥取いなば福部支店	ラッキョウ	福部砂丘ラッキョウのブランド確立を目指して	集出荷施設整備(選別機1基、コンベア、芽止機、選別ホッパー)																																																																							

事業名	概要																		
	<p>イ 平成22年度実施に当たり改善等に取り組んだ点</p> <p>① 成果の達成状況把握のため、21年度に引き続き審査委員による現地調査を実施した。</p> <p>② 申請者に本事業の趣旨を十分理解してもらうためのパンフレットを作成し、プラン作成段階から「プランの原則」及び「目標設定」等を確認するなどの支援を行った。また、認定者に対して認定通知と併せて今後の留意事項をまとめたものを送付した。</p> <p>ウ 成果</p> <p>管内において65件のプランを認定しており、平成22年度は継続を含めて12件の支援事業を行った。その結果、施設機器や作業機械の導入により条件整備が進み、荒廃農地の有効利用、経営面積の拡大、収益の向上、消費拡大への取り組みなど目標に向かっての活動が広がっている。</p> <p>エ 課題</p> <p><課題と対応策></p> <p>① 申請者は機械整備要望が先にあり、プラン作成に対する意識が低い等の問題があり、プラン作成を詰めていく中での辞退や審査会での保留等が多くなってきている。市町村、普及所とともに、適切な事業執行について指導していく。</p> <p>② 実施プランの進捗状況や成果の把握が十分ではなく、評価できる仕組みと目標達成できていない場合のフォロー体制が不十分である。事業実施の翌年度6月末を期限に提出される実施状況報告の内容確認が遅くなっていることから、23年度は9月末を目処に整理を行う。その内容は市町村、普及所に連絡するとともに、事務局サイドで評価会を開催し、10名程度の聞き取りを実施することを計画している。</p>																		
<p>林業再生事業及び低コスト林業推進事業【農林業振興課】</p> <p>決算見込額</p> <p>林業再生事業</p> <p>24,430千円 (財源内訳) 一般財源</p> <p>低コスト林業推進事業</p> <p>4,336千円 (財源内訳) 一般財源</p>	<p>ア 目的及び事業の実施状況</p> <p>(ア) 目的</p> <p>森林の団地化を促進し、高密度路網の整備と機械化の整備により生産性の向上及び労働負荷、素材の搬出コストを低減し、持続性のある産業構造に改善することで森林の適正管理と間伐材の有効利用を図ることを目的として次の事業を実施した。</p> <p>(イ) 事業の実施状況</p> <table border="1" data-bbox="459 1294 1337 1993"> <thead> <tr> <th></th> <th>事業主体</th> <th>事業内容</th> </tr> </thead> <tbody> <tr> <td rowspan="7">機械整備支援</td> <td>松尾材木店</td> <td>グラップル・ウィンチ付バックホー 1台</td> </tr> <tr> <td>用瀬運送 有限会社</td> <td>フォワーダ 1台</td> </tr> <tr> <td>有限会社 長谷川管工</td> <td>グラップル・ウィンチ付バックホー 1台</td> </tr> <tr> <td>有限会社ウ エスト興業 八頭</td> <td>グラップル・ウィンチ付バックホー 1台 フォワーダ 1台</td> </tr> <tr> <td>大下林業 有限会社</td> <td>グラップル・ウィンチ付バックホー 1台</td> </tr> <tr> <td>鳥取農林 企業組合</td> <td>フォワーダ1台、グラップル付バックホー1台</td> </tr> <tr> <td>個人</td> <td>バックホー1台 フォワーダ1台</td> </tr> </tbody> </table>		事業主体	事業内容	機械整備支援	松尾材木店	グラップル・ウィンチ付バックホー 1台	用瀬運送 有限会社	フォワーダ 1台	有限会社 長谷川管工	グラップル・ウィンチ付バックホー 1台	有限会社ウ エスト興業 八頭	グラップル・ウィンチ付バックホー 1台 フォワーダ 1台	大下林業 有限会社	グラップル・ウィンチ付バックホー 1台	鳥取農林 企業組合	フォワーダ1台、グラップル付バックホー1台	個人	バックホー1台 フォワーダ1台
	事業主体	事業内容																	
機械整備支援	松尾材木店	グラップル・ウィンチ付バックホー 1台																	
	用瀬運送 有限会社	フォワーダ 1台																	
	有限会社 長谷川管工	グラップル・ウィンチ付バックホー 1台																	
	有限会社ウ エスト興業 八頭	グラップル・ウィンチ付バックホー 1台 フォワーダ 1台																	
	大下林業 有限会社	グラップル・ウィンチ付バックホー 1台																	
	鳥取農林 企業組合	フォワーダ1台、グラップル付バックホー1台																	
	個人	バックホー1台 フォワーダ1台																	

事業名	概要																
リース支援	鳥取県東部森林組合	フォワーダ、グラップル・ウィンチ付バックホー、バックホー(各1~8ヶ月)															
	株式会社竹内クレーン工業	グラップル付バックホー、フォワーダ各1台各3ヶ月															
	個人	バックホー 1台 2ヶ月															
	個人	バックホー 1台 5ヶ月															
	用瀬運送有限公司	グラップル付バックホー 1台 3ヶ月															
<p>イ 平成22年度実施に当たり改善等に取り組んだ点</p> <p>機械整備が順次進んできたことを踏まえ、導入機械の利用方法の高度化に重点を置き、適正な路網配置その他作業道開設技術の指導を併せ行った。</p> <p>また、林業改良指導員等により、林業事業体、鳥取式作業道開設士等への事業説明・要望聞き取りを積極的に行い、林業事業体等が森林所有者へアプローチする際の障壁の低減に努め、団地化の普及・促進に努めた。</p>																	
<p>ウ 成果</p> <p>路網整備、機械化、団地化を通じて間伐材搬出の低コスト化が図られたほか、異業種から林業へ参入してきた事業体が独自に団地化に取り組む姿勢も見られた。</p>																	
<p>【団地数及び団地面積】 (単位：ha)</p>																	
<table border="1"> <thead> <tr> <th></th> <th>H19</th> <th>H20</th> <th>H21</th> <th>H22</th> </tr> </thead> <tbody> <tr> <td>団地数</td> <td></td> <td>10</td> <td>26</td> <td>7</td> </tr> <tr> <td>団地面積</td> <td></td> <td>23</td> <td>160</td> <td>49</td> </tr> </tbody> </table>				H19	H20	H21	H22	団地数		10	26	7	団地面積		23	160	49
	H19	H20	H21	H22													
団地数		10	26	7													
団地面積		23	160	49													
<p>エ 課題</p> <p>団地化、機械化が進む一方で、機械利用のより効率化、高度化、また、路網配置、施工技術の習熟を図る必要がある。</p> <p>併せて、団地をとりまとめる際に森林所有者へのアプローチの困難さなどの新規参入事業体が林業へ取り組む際に障壁の除去に引き続き取り組む必要がある。</p>																	

事業名	概要																																																																										
経営体育成基盤整備事業 【地域整備課】 決算(見込)額 42,766千円 (財源内訳) 国庫支出金 21,383千円 一般財源 12,830千円 その他 8,553千円	ア 目的及び事業の実施状況 (ア) 目的 効率的かつ安定的な経営体を育成し、これらの経営体が農業生産の相当部分を担う農業構造を確立するため、経営体が活躍できる基盤整備を実施する。 優良農地を適切に維持保全することで食料自給率の向上及び農業の多面的機能発揮に資する。 (イ) 事業の実施状況 <table border="1" data-bbox="466 524 1417 607"> <thead> <tr> <th>地区名</th> <th>所在地</th> <th>面積</th> <th>事業費</th> <th>関係戸数</th> <th>期間</th> </tr> </thead> <tbody> <tr> <td>日置谷</td> <td>青谷町</td> <td>31.0ha</td> <td>3.6億</td> <td>83戸</td> <td>H17~22</td> </tr> </tbody> </table> 【事業経緯】 <table border="1" data-bbox="497 640 1401 938"> <thead> <tr> <th rowspan="2">年度</th> <th rowspan="2">工種</th> <th colspan="2">区画整理(31.0ha)</th> <th colspan="2">暗渠排水(27.1ha)</th> <th colspan="2">農道舗装(2.8km)</th> </tr> <tr> <th>事業量</th> <th>進捗率</th> <th>事業量</th> <th>進捗率</th> <th>事業量</th> <th>進捗率</th> </tr> </thead> <tbody> <tr> <td>17</td> <td></td> <td></td> <td></td> <td></td> <td></td> <td></td> <td></td> </tr> <tr> <td>18</td> <td></td> <td>11.5 ha</td> <td>37.1 %</td> <td></td> <td></td> <td></td> <td></td> </tr> <tr> <td>19</td> <td></td> <td>11.4 ha</td> <td>73.9 %</td> <td></td> <td></td> <td></td> <td></td> </tr> <tr> <td>20</td> <td></td> <td>6.8 ha</td> <td>95.8 %</td> <td>11.3 ha</td> <td>41.7 %</td> <td></td> <td></td> </tr> <tr> <td>21</td> <td></td> <td></td> <td></td> <td>12.3 ha</td> <td>83.4 %</td> <td>1.0 km</td> <td>35.7 %</td> </tr> <tr> <td>22</td> <td></td> <td></td> <td></td> <td>2.4 ha</td> <td>95.9 %</td> <td>1.8 km</td> <td>100.0 %</td> </tr> </tbody> </table> イ 平成22年度の事業実施に当たり改善等に取り組んだ点 特になし ウ 成果 日置谷地区では、H22計画の暗渠排水工事A=2.4haがほぼ完了した。 エ 課題 日置谷地区は、平成18年度に面整備に着手したところであるが、計画どおりに事業が完了する見込みとなっている。今後、担い手を支援する等の事業効果を発現させるため、平成23年度に経営体への農地集積を促進させる必要がある。	地区名	所在地	面積	事業費	関係戸数	期間	日置谷	青谷町	31.0ha	3.6億	83戸	H17~22	年度	工種	区画整理(31.0ha)		暗渠排水(27.1ha)		農道舗装(2.8km)		事業量	進捗率	事業量	進捗率	事業量	進捗率	17								18		11.5 ha	37.1 %					19		11.4 ha	73.9 %					20		6.8 ha	95.8 %	11.3 ha	41.7 %			21				12.3 ha	83.4 %	1.0 km	35.7 %	22				2.4 ha	95.9 %	1.8 km	100.0 %
地区名	所在地	面積	事業費	関係戸数	期間																																																																						
日置谷	青谷町	31.0ha	3.6億	83戸	H17~22																																																																						
年度	工種	区画整理(31.0ha)		暗渠排水(27.1ha)		農道舗装(2.8km)																																																																					
		事業量	進捗率	事業量	進捗率	事業量	進捗率																																																																				
17																																																																											
18		11.5 ha	37.1 %																																																																								
19		11.4 ha	73.9 %																																																																								
20		6.8 ha	95.8 %	11.3 ha	41.7 %																																																																						
21				12.3 ha	83.4 %	1.0 km	35.7 %																																																																				
22				2.4 ha	95.9 %	1.8 km	100.0 %																																																																				

事業（活動）名	普及活動の概要
<p>農業改良普及指導活動費</p> <p>【鳥取農業改良普及所】</p> <p>決算見込額</p> <p>千円</p> <p>(財源内訳)</p> <p>国庫支出金</p> <p>千円</p> <p>一般財源</p> <p>千円</p>	<p><Ⅰ 水稻の環境負荷軽減栽培法の推進></p> <p>ア 目的及び事業の実施状況</p> <p>(ア) 目的</p> <p>湖山池周辺地域をモデル地区として、水環境への負荷の少ない水稻栽培技術を普及する。</p> <p>(イ) 事業の実施状況</p> <p>当該地域の耕作状況を把握するとともに、既存の負荷軽減技術（苗箱全量施肥、緩効性肥料等）を普及推進するための体制づくりを進め、地区農家への啓発活動に取り組んだ。</p> <p>イ 平成22年度実施に当たり改善等に取り組んだ点</p> <p>初年度の取り組みとして、まず対象地域の実態把握と普及推進のための体制づくりに重点を置いた。</p> <p>ウ 成果</p> <p>市・JA・農業試験場等との情報交換会を持ち、農業試験場の現地試験に協力したり、市と協力して推進資料を作成して集落代表者等に配布・説明するなど、普及推進の第一歩となった。</p> <p>負荷軽減技術の普及状況は、苗箱全量施肥の面積は前年より減少したものの、緩効性肥料の面積が増加しており、地区水稻面積の約34%を占めた。</p> <p>エ 課題</p> <p>重点集落を選定しようとしたが理解が得られなかったため、当面は広報等による啓発活動に取り組んでいく。また、当該地域の耕作状況や負荷軽減技術の普及状況は、引き続き経年的に把握する必要がある。</p> <p><Ⅱ 「砂丘らっきょう」生産安定へ向けた支援></p> <p>ア 目的及び事業の実施状況</p> <p>(ア) 目的</p> <p>収量・価格が安定しない、生産コストを削減したい、高齢化が進み産地維持に不安があるなど、福部のらっきょう産地が抱える課題を解決する。</p> <p>(イ) 事業の実施状況</p> <p>指導者協議会などの組織活動が自主的に運営されるよう支援しながら、優良種球の確保、適切な病害虫防除や低コストな施肥方法を検討するための試験ほ等を設置して改善方法を提案した。</p> <p>また、プラン推進委員会に参画してオペレーター組織の立ち上げ、植付機導入・開発について助言するとともに、農地銀行の活用に向けたアンケートの実施、新規参入者の受入れについて関係者と話し合った。</p> <p>イ 平成22年度実施に当たり改善等に取り組んだ点</p> <p>生産者による主体的な課題解決を促すため、指導者協議会やプラン推進委員会の部会・研究会の生産者メンバーを重点的に支援した。</p> <p>ウ 成果</p> <p>優良種球確保では、3月期の施肥が母球芽増加に効果があることが確認され、指導方針として採用された。また、側条施肥によって元肥を2割程度削減できることが栽培基準に反映されることになった。</p> <p>産地の新たな取り組みとして、企画部会でオペレーター組織のあり方が検討され、植付機開発・導入研究会で実演会の開催や試験ほの設置など検討が進んだ。</p> <p>前年に発足した農地銀行は、実際に貸借に結びついた件数は少なかったが、新たに遊休農地を登録したり、規模拡大を検討生産者の意向が把握できた。</p>

事業（活動）名	普及活動の概要
	<p>エ 課題 オペレーター組織の立ち上げや植付け機の導入等については、引き続き検討を要する。また、農地銀行のマッチング促進と併せて新規参入者を受け入れる際の産地としてのルール作りを急ぐ必要がある。</p> <p><Ⅲ 次代を担う梨生産者の経営安定支援> ア 目的及び事業の実施状況 (ア) 目的 若手農家等が要望する課題の解決や新品種導入による経営改善を重点的に支援して、果樹経営の安定化と梨産地の活性化を図る。 (イ) 事業の実施状況 個々の生産者と面談して経営課題・目標を明確化した上で、具体的な改善に向けた取り組みを支援した。 梨の品種構成の見直しを啓発するため、モデル園の設置や現地農家での品種特性の確認、食味アンケート等を行い、その結果の農家への周知を図った。</p> <p>イ 平成22年度実施に当たり改善等に取り組んだ点 従来の生産部を単位とした組織的な対応から、生産者個々の実態や意向を把握した対応にシフトするため、担い手協議会と連携してアンケート等を行った。</p> <p>ウ 成果 個々の梨農家の経営改善支援については、目標とした戸数は下回るものの、アンケートや面談を通じて経営上の課題や目標について共通認識を図れた。 梨の新品種の特性について理解が深まり、特に「新甘泉」が消費嗜好に合うこと等が認識され、新植・高接ぎに取り組む動きが広がった。</p> <p>エ 課題 個々の面談等を一層充実するとともに、栽培技術や販売方法の改善などの実践支援を強化する必要がある。 新品種の評価は、気象や栽培条件による変動があるため、継続して品種特性を確認するとともに、導入後に早期収量確保ができるよう支援する必要がある。</p> <p><Ⅳ 飼料作物の増収と品質安定をめざした生産技術支援> ア 目的及び事業の実施状況 (ア) 目的 自給粗飼料生産の取り組みを定着するため、耕種農家と畜産農家の連携による飼料稲やトウモロコシ等の増収と品質向上を図る。 (イ) 事業の実施状況 飼料稲の生産安定・品質向上のための現地試験や鳥獣害対策の啓発を行うとともに、耕畜連携によるトウモロコシの栽培・利用や飼料用麦による輪作への取り組み等を支援した。</p> <p>イ 平成22年度実施に当たり改善等に取り組んだ点 飼料分析や酪農家へのアンケート、低収地区の土壌診断などを通じて、飼料品質の確認と生産技術の再点検を行った。</p> <p>ウ 成果 飼料稲の移植時期を早期化した地区では、目標単収を達成することができた。 酪農家へのアンケートから、飼料稲の品質には概ね満足しているものの、鳥獣害や保管の際の傷による品質低下が依然として多いことが再確認できた。 トウモロコシの低収について、排水や雑草害は改善されたものの、土壌診断な</p>

事業(活動)名	普及活動の概要
	<p>どから堆肥利用や施肥方法を改善する必要があることがわかった。 後作の飼料麦は、取り組み2年目で目標単収を確保できた。</p> <p>エ 課題 飼料稲は、目標単収以下の地区が56%あり、収量・品質の安定が課題であり、トウモロコシについても引き続き排水対策や施肥方法の改善など収量向上の対策が必要である。</p> <p><V 起業組織の経営安定支援></p> <p>ア 目的及び事業の実施状況</p> <p>(ア) 目的 地域農産物を活用した売れるものづくりを支援し、女性起業活動の経営安定を図る。</p> <p>(イ) 事業の実施状況 梨を原料にした加工品の販売増に伴い、女性加工グループが専用施設の取得を検討しており、施設整備に向けた法人化の促進と販売促進対策を支援した。</p> <p>イ 平成22年度実施に当たり改善等に取り組んだ点 グループの販売担当者が主体的に取引先を開拓したり、的確な顧客対応ができるよう、商談等に同行して経営者意識の向上に繋がるよう助言した。</p> <p>ウ 成果 コンポートなど一次加工品の比率を増やすなどした結果、売上額は前年比2%増に留まったが、収益性が向上し、従事者分当額が昨年を大幅に上回った。</p> <p>エ 課題 専用施設整備に向けて一層の収益向上を目指す必要があり、法人化の促進など組織体制の強化も求められる。</p>

7 収入証紙取扱額調べ 該当なし

8 収入事務処理状況調べ
(1) 分担金及び負担金

(平成23年4月30日現在)
(単位:円)

目	収入科目		件数	調定金額	収入済額	不納欠損額	収入未済額	根拠法令名等	備考
	節	細節							
農林水産業費	農地費負担金	土地改良費負担金(現年)	2	6,753,110	6,753,110	0	0	県営土地改良事業等の施行に伴う市町村負担金について(平成4年3月19日議決)	
		土地改良費負担金(明許)	1	1,822,500	1,822,500	0	0		
		農地防災事業費負担金(現年)	2	3,407,274	3,407,274	0	0		
		計(節)	5	11,982,884	11,982,884	0	0		
目計			5	11,982,884	11,982,884	0	0		
合計			5	11,982,884	11,982,884	0	0		

(2) 使用料

(平成23年4月30日現在)
(単位:円)

目	収入科目		件数	調定金額	収入済額	不納欠損額	収入未済額	根拠法令名等	備考
	節	細節							
行政財産使用料		行政財産使用料	3	2,700	2,700	0	0		
		計(節)	3	2,700	2,700	0	0		
目計			3	2,700	2,700	0	0		
合計			3	2,700	2,700	0	0		

(3) 手数料 該当無し

(4) 財産収入

(平成23年4月30日現在)
(単位:円)

目	収入科目		件数	調定金額	収入済額	不納欠損額	収入未済額	根拠法令名等	備考
	節	細節							
物品売払収入		物品売払収入	2	149,841	149,841	0	0	鳥取県営林産物処分費額	県営林事業特別会計
		計(節)	2	149,841	149,841	0	0		
目計			2	149,841	149,841	0	0	総合事務所における	
合計			2	149,841	149,841	0	0	県営林事業の生産品事務取扱要領	

(5) 諸収入

(平成23年4月30日現在)
(単位:円)

目	収入科目		件数	調定金額	収入済額	不納欠損額	収入未済額	根拠法令等	備考
	節	細節							
雑入	原稿料等		3	45,200	45,200	0	0		
	公文書の任意提供に係る経費	清水ヶ谷池地区	2	20	20	0	0	鳥取県個人情報保護条例施行規則	
	平成22年度改良調査事業に係る単区土地改良金	清水ヶ谷池地区	2	1,496,775	1,496,775	0	0	平成22年度改良調査事業に係る単区土地改良金	
	平成22年度大井手地区単区土地改良調査事業に係る負担金	大井手地区	1	2,804,025	0	0	2,804,025	平成22年度大井手地区単区土地改良調査事業に係る負担金	
	県営土地改良事業日置谷地区換地清算金	日置谷地区	42	8,919,956	8,919,956	0	0	土地改良法第89条の2第1項	
	県営大谷地区ほ場整備事業(排水路第4区)工事に係る余剰前払い金利息	大谷地区ほ場整備事業(排水路第4区)工事	1	324,267	0	0	324,267	県営大谷地区ほ場整備事業(排水路第4区)工事請負契約	
	計(節)		61	13,590,243	10,461,951	0	3,128,292		
	目計		61	13,590,243	10,461,951	0	3,128,292		
	合計		61	13,590,243	10,461,951	0	3,128,292		

(6) 現金の取扱い状況
ア 現金取扱状況

(平成23年4月30日現在)
(単位:円)

収入科目(節)	収入済額	備考
歳入歳出外現金	66,095	退職した非常勤職員に係る社会保険料
雑入	20	公文書の任意提供に係る経費
合計	66,115	

イ つり銭の状況 該当なし

9 収入未済額調べ

(平成23年4月30日現在)
(単位：円)

収入科目	区分	過年度				年度分			現年度分			収入未済額計 A+B	未収理由
		前年度以前の繰越額	左のうちの収入済額	不納欠損額	収入未済額A	収入未済額の調定年度内訳	調定額	収入済額	収入未済額B	収入未済額計			
目	節	細節	19年度以前	20年度	21年度								
雑入		県営大谷地区ほ場整備事業(排水路4工区)工事に係る余剰前払い金利息	324,267			324,267						324,267	倒産により未回収
		平成22年度大井手地区単年度改良調査事業に係る負担金							2,804,025	0	2,804,025	2,804,025	平成23年5月2日納付済
		目計	324,267		0	324,267	324,267		2,804,025	0	2,804,025	3,128,292	
		合計	324,267		0	324,267	324,267		2,804,025	0	2,804,025	3,128,292	

10 未収金回収促進のための取り組み状況調べ

取入科目			取 り 組 み 状 況	取 り 組 み 効 果
目	節	細 節		
雑入	雑入	県営大谷地区ほ 場整備(排水路に 4工区)工事に 係る余剰前払金 利息	<p>平成15年1月20日 納入通知書を手交し、納入勧奨</p> <p>平成15年度年～平成17年度 (督促状発行、納入督促、 状況聴取、電話催告等を実施)</p> <p>平成18年7月21日 電話催告 ・分割による納入ができないか尋ねたと なるところ、現時点では生活に全く余裕が なく無理であり、もう少し経ってある程 度生活にメドがついてから考えてみる との回答</p> <p>平成18年8月11日 ・電話催告(数回)するが、本人不在で、 家族が対応。</p> <p>平成18年11月24日 自宅訪問(夜) ・本人不在で家族が対応。生活困窮の旨 説明あり。</p> <p>平成19年1月25日、2月7日 自宅訪問(昼・夜) ・本人、家族とも不在、人の気配なし。 ・隣人に尋ねたが分からないとのこと。</p> <p>平成19年3月12日 ・自宅訪問するが、人の気配なし。 ・町内会役員に尋ねたところ、引越した ことが判明。行き先不明。</p> <p>平成19年12月18日 ・登記簿(会社)を入手</p> <p>平成20年2月15日 ・代表者の住民票を入手</p> <p>平成20年3月12日 ・催告書を送付</p> <p>平成20年5月7日 ・自宅を訪問。代表者は不在のため家族 に不在催告書を送付。</p> <p>平成22年2月16日 ・催告書を送付</p> <p>平成23年2月18日 ・催告書を送付</p>	<p>平成18年度から税務課と協働して取り組むこととなった。</p> <p>会社の未解散、未清算を確認</p> <p>代表者の住所を確認。</p> <p>平成20年度より、行財政改革局財源確保室が対応。</p>

11 不納欠損額調べ 該当なし

12 負担金、補助金、交付金及び委託料支出状況調べ

(1) 負担金

(平成23年4月30日現在)

(単位:円)

予算科目 (目)	予算額 令達額	負担金の名称	支出先	負担率	支出年月日	支出金額	支出の根拠法令名等 (規約、要領等を含む)	備考
農地総務費 負担金	8,919,956	県営土地改良 事業日置谷地 区換地清算金	大西洋子外 39名		H23.3.24	8,919,956	土地改良法第89条 の2第11項	
支出額が10 万円未満の もの						0		
目 計						8,919,956		
合 計						8,919,956		

- (2) 補助金 2 2 表 事業別予算執行状況調べ (3) 補助金に記載
- (3) 交付金 該当なし
- (4) 委託料 2 2 表 事業別予算執行状況調べ (4) 委託料に記載

1 3 工事請負費調べ 2 2 表 事務事業別予算執行状況調べ (2) 工事請負費に記載

14 財産に関する調べ
 (1)公有財産
 ア 土地

(平成23年4月30日現在)

行政・普通財産の区分	施設名等	所在地	前年度末		本年度異動状況							本年度末		備考		
			面積(m ²)	価額(円)	増減別	異動日	面積(m ²)	価額(円)	増減理由	登記年月日	面積(m ²)	価額(円)				
行政財産	大堤地区県営た め池等整備事業	鳥取市	270.00	不明	増加											
					減少	H22.4.12	270.00	不明	譲与	H22.6.10	0.00	不明				
	岩井地区県営ほ 場整備事業	岩美町	80.00	不明	増加											
					減少	H22.5.28	80.00	不明	譲与	H22.6.24	0.00	不明				
普通財産	逢坂地区県営ほ 場整備事業	鳥取市	1,032.09	不明	増加											
					減少	H22.5.25	1,032.09	不明	譲与	H22.7.8	0.00	不明				
	高住地区県営た め池等整備事業	鳥取市	0.00	0	増加	H23.3.4	802.34	248,724	買収	H23.3.15	802.34	248,724				
					減少											
計			1,382.09				2,184.43					802.34				
普通財産	イ 建物	ウ 山林			増加	H										
					減少	H										
	エ 不動産	イ 建物			増加	H										
					減少	H										
計																
合計			1,382.09				2,184.43					802.34				

イ 建物 該当なし
 ウ 山林 該当なし
 エ 不動産 該当なし
 オ 不動産 該当なし
 カ 無体財産権 該当なし
 キ 有価証券 該当なし

(2) 金券類の受払状況 該当なし
(3) 債権

(平成23年4月30日現在)

債権の名称	前年度末現在高		本年度中		本年度末現在高		備考
	件数	金額 円	件数	金額 円	件数	金額 円	
行政財産使用料	3	10,080	0	2,700	3	7,380	
合計	3	10,080	0	2,700	3	7,380	

15 財産の貸付け及び使用許可調べ

(1) 土地及び建物

ア 土地

(平成23年4月30日現在)

行政・普通財産の区分	貸付(使用許可)目的	所在地	数量又は面積	貸付(使用許可)年月日	当初貸付(使用許可)年月日	貸付(使用許可)期間	貸付(使用)料(円)		備考
							貸付(使用)料(円)単価	本年度の貸付(使用)料	
行政財産	電力供給のための配電線施設	鳥取市福部町海士889-912, 889-886, 889-885, 889-909	電柱4本	H20. 2. 29	H17. 1. 7	H20. 4. 1 ~ H25. 3. 31	年額 720	720	鳥取市新品治町1番地6 中国電力株式会社 鳥取営業所長 天野 浩一
				H21. 3. 23	H17. 10. 20	H21. 4. 1 ~ H26. 3. 31	年額 1,080	1,080	
				H21. 3. 23	H17. 11. 25	H21. 4. 1 ~ H26. 3. 31	年額 900	900	
計									
合計									

イ 建物 該当なし

(2) 物品 該当なし

- 16 借受不動産明細調べ 該当なし
- 17 職員住宅及び職員駐車場の管理状況調べ 該当なし
- 18 自動車(二輪を除く)の管理状況調べ 該当なし
- 19 寄付物件の受納状況調べ 該当なし

- 20 備品の処分状況調べ 該当なし
- 21 現金、有価証券、物品の亡失、損傷調べ 該当なし

農林業振興課



2.2 事業別予算執行状況調べ

(1) 事業の執行状況

目 名	農業総務費	(平成23年4月30日現在)
事業名	事業の概要(目的、実績等)	
チャレンジプラン支援事業	6 主な事業に関する調べに記載	
とっとりの逸品育成事業	新たな特産物として生姜を県東部地域において生産拡大をすすめるため、種生姜導入に対して助成を行った。(農業者1名、6団体、新規・拡大面積54a)	
多様な集落営農支援事業	多様な集落営農の組織化や機械施設の整備を支援するため、集落営農ビジョンに沿って行う機械施設整備に要する経費を補助した。 【実績】間接補助事業者：鳥取市、岩美町 事業実施主体：4集落	
鳥取県就農条件整備事業	青年等の就農促進のための資金貸付等に関する特別措置法に基づいて就農計画を認定した新規就農者(認定就農者)等を対象として、就農開始時に必要な機械、施設の整備に対して助成した。 【実績】間接補助事業者：鳥取市 事業実施主体：11人(12件)	
鳥取県就農応援交付金	認定就農者を対象として、就農初期の負担軽減措置を行い就農計画の実現を支援した。 【実績】間接補助事業者：鳥取市 事業実施主体：9人	
鳥取県就農・くらしアドバイザー設置事業	IJUターン就農者に対し、農業経営の安定及び農村者会への適応に向けた指導・助言を行うアドバイザーを設置することにより、新規就農者の早期定着を支援した。 【実績】アドバイザー設置：5人	

(2) 工事請負費 該当なし

(3) 補助金

予算科目 (農業総務費)

- ① 国庫分 該当なし
- ② 単県分

(平成23年4月30日現在)
(単位:円)

補助金等の名称 (補助金の創設年度)	交付先	間接	補助対象経費	実施計画承認 又は内示年月日	着手 年月日	額の確定 年月日	支出の状況			備考
				交付申請 年月日	完了 年月日	検査 年月日	概算払 ・精算 払の別	支出年 月日	金額	
事業の内容			補助率及び 補助金額	交付決定 年月日	実績報告 年月日	審査・現地 調査年月日				
鳥取県多様な集落営 農支援事業費補助金 (平成20年度)	鳥取市外1 件(集落営 農4組織)	○	9,409,929			22.11.1外	精算払	22.11.9 外	3,136,000	
			(補助率:1/3)	22.9.3外	22.10.15外	-				
集落営農の組織化と 機械施設の整備等を 支援			3,136,000	22.9.8外	22.10.20外	22.10.25外				
鳥取県就農条件整備 事業費補助金 (平成20年度)	鳥取市	全部	38,949,706		22.4.7外	23.3.4外	精算払	23.3.15 外	6,870,098	
			(補助率:1/3)	22.4.1外	22.12.3外					
新規就農時に必要な 機械等の整備に対す る助成			12,983,141	22.4.6外	23.2.25外	23.3.2外				
鳥取県就農応援交付 金事業 (平成22年度)	鳥取市	全部	6,304,000			23.4.25外				新規
			(補助率:1/3)	(22.7.13外)	23.3.31外					
認定就農者の就農初 期の負担軽減措置			4,202,665	22.8.5外	23.4.12外	23.4.20外				
チャレンジプラン支援 事業費補助金 (平成16年度)	鳥取市外1件	全部	60,702,340	22.6.8外	-	22.11.16外	精算	22.11.19 外	14,317,000	
			(補助率:1/3)	22.6.28外	-	-				
農業者の樹立したプ ランに対する経費助 成			20,611,000	22.7.9外	22.11.2外	22.11.10外				
とっどりの逸品育成事 業費補助金 (平成21年度)	農協生産 部、農業者 1名		2,321,610	-	-	22.8.20外	精算	22.9.1 外	120,000	
			(補助率:1/2)	22.4.21外	-	-				
生姜を地域の特産品 として生産振興及び 需要拡大を図るため の経費助成			1,160,805	22.4.27外	22.8.12外	22.8.16外				
単県分計									24,443,098	
表の補足説明	1 「交付申請年月日」及び「交付決定年月日」欄の()書きは、変更に係るものの当初の年月日である。 2 翌年度繰越分の期間・繰越事業費を「備考」欄に記入する場合の()書きは補助金相当額である。									

(4) 委託料 該当なし

2.2 事業別予算執行状況調べ

(1) 事業の執行状況

目 名	農作物対策費	(平成23年4月30日現在)
事業名	事業の概要(目的、実績等)	
鳥取県次世代鳥取梨産地育成事業	鳥取県育成オリジナル新品種の梨産地育成及びブランド化を早期に進めるため、新品種の導入、生産基盤の整備、育成促進費としての苗木育成にかかる経費の一部について助成を行った。(農業者9名に対し新植改植153a、果樹棚34a、SS2台等)	
果樹低温被害対策事業(二十世紀梨ワケあり商品販売促進対策)	平成22年の春先の低温被害によって規格外品や小玉品となった梨について、糖度の高いものをワケあり商品として販売する取組に対し、出荷資材費の一部助成や前年度の優品との価格差補填を行い、生産者の経営安定のための支援を行った。(農協生産部5組織)	
果樹園緊急防除支援事業	平成22年春期の低温の影響により着果不良となった果樹園において、徒長枝の吹き出しや新葉の過繁茂に伴う病害虫の蔓延を防ぐための薬剤費の助成を行った。(農協生産部等10組織)	
平成22年度雪害園芸施設等復旧対策事業	平成22年度の雪害等による全半壊の被害を受けた園芸施設等の復旧を行い、園芸産地の維持発展と特産物の生産振興を図ることを目的に、施設や樹体等の復旧費の助成を行った。(農業者8名に対しパイプハウス9棟)	
鳥取県有機・特別栽培農産物支援事業	有機農産物及び特別栽培農産物の生産振興を図るため、生産、販売並びに消費者交流などに積極的な取組実践農家の研修会に対して助成した。(1組織)	
新規作物導入モデル事業	集落営農2組織に対して、ショウガとニンニク生産をモデル的に経営へ導入するため、生産、販売等に必要経費に対して助成した。(ショウガ8.2a、ニンニク10a)	
鳥取県食のみやこ直売ビジネス支援モデル事業	県内直売所での農産物販売等新たな販路拡大を促進し、市場外流通を実践する取組を支援するため、パイプハウス等の生産設備や洗浄機等の調整機器の導入に対して助成した。(農業者13名及び3団体に対しパイプハウス15棟、洗浄機、堀取機、皮剥機各1機)	
鳥取県鳥獣被害総合対策事業	<p>①鳥取県鳥獣被害総合対策事業費補助金 イノシシ・カラス等の有害鳥獣から農作物等を守るため、これら有害鳥獣の駆除、被害防止施設設置等の事業を行う農業団体に対して助成すべく、これら団体に間接補助金を交付した鳥取市、岩美町に対して助成した。また、イノシシ等の捕獲奨励金助成を行う鳥取市、岩美町に対して助成した。</p> <p>②鳥取県鳥獣被害防止総合対策交付金 イノシシ・カラス等の有害鳥獣から農作物等を守るため、これら有害鳥獣の個体数調整や捕獲した鳥獣の処理加工施設建設を行う鳥取市鳥獣害対策協議会に対して国庫交付金を助成した。</p>	
鳥取県猪鹿肉流通モデル事業	農業被害防止対策、イノシシ肉の特産化による地域の活性化、県民に対するイノシシ肉の消費拡大と販路開拓等を目的として、鳥取市に対して助成した。安全確保対策として、解体処理衛生管理マニュアル、捕獲から解体までのDVDの作成、消費拡大対策としてPRグッズを作成、「因州しし肉」試食会等の開催、販路開拓対策として東京アンテナショップでの県産食材PR試食会への参加などの取組を行った。	
鳥取県梨赤星病撲滅対策支援事業	鳥取市福部町において多発している梨赤星病を撲滅するため、中間宿主であるビャクシン類への薬剤防除並びに梨への薬剤防除に対する経費を助成した。(ビャクシン防除延べ4,211本、農業者19名梨9.6ha)	
鳥取県「西条柿日本一の里」生産推進事業	県東部特産西条柿の産地振興を図るために、西条柿優良系統への新植・改植に係る苗木に対して助成した。(288本、76.6a)	

(2) 工事請負費 該当なし

(3) 補助金
 予算科目 (農作物対策費)

(平成23年4月30日現在)
 (単位:円)

① 国 補 分

補助金等の名称	交付先	補助対象経費 実施計画承認 又は内示年月日	着手 年月日	額の確定 年月日	支出の状況			備考	
					補助率及び 補助金額	概算 ・精算 の別	支出年 月日		金額
鳥取県鳥獣被害防止 総合対策交付金	鳥取市鳥獣 害対策協議 会	10,169,000	(22.5.26)	-	-	概算	22.9.17	3,828,000	
			22.7.12	-	-		23.3.25	2,228,000	
農作物の鳥獣被害防 止の為の経費に対す る助成		(補助率:定 額、55/100)	22.8.11	-	-				
		6,056,000	22.8.18	23.4.20	-				
計								6,056,000	

② 単 県 分

補助金等の名称 (補助金の創設年度)	交付先	補助対象経費 実施計画承認 又は内示年月日	着手 年月日	額の確定 年月日	支出の状況			備考	
					補助率及び 補助金額	概算 ・精算 の別	支出年 月日		金額
鳥取県次世代鳥取梨 産地育成事業費補助 金(平成20年度)	鳥取市他 1件	10,599,111	-	22.6.15外	22.11.11外	精算	22.11.19	666,667	外
新品種導入にかかる 生産安定等の生産基 盤整備や育成経費に 助成		(補助率:2/3,1/2)	22.5.21外	-	-		外		
鳥取県果樹低温被害 緊急対策事業費補助 金(平成22年度)	鳥取市	5,686,764	22.6.1外	22.9.30外	22.11.5外	精算		計3,108,020	
低温被害による規格 外品や小玉果の梨につ いて糖度の高いものを ワケあり商品として販 売するための出荷にか かる費用の助成		(補助率:1/2)	6,090,309	-	-		23.4.26外		
果樹園緊急防除支援 事業費補助金 (平成22年度)	鳥取市他 1件	2,856,003	-	-	23.3.9外	精算	22.3.18	16,079	外
低温被害による着果 不良による、新葉の 過繁茂に伴う病害虫 防除費用の助成		(補助率:1/3)	953,997	23.1.7外	-		-		
平成22年度雪害園芸 施設等復旧対策事業 費補助金(平成22年 度)	岩美町	6,979,844	-	-	-	精算		0	新規
平成22年度の雪害に よる全半壊の被害を 受けた園芸施設、樹 体の復旧にかかる助 成		(補助率:1/3)	2,322,000	23.1.21外	23.2.17外		23.3.3外		
鳥取県有機・特別裁 培農産物支援事業費 補助金(平成21年度)	ずいせん生 産組合	205,000	-	-	22.9.7	精算	22.9.21	100,000	
有機栽培を行う農産 物の販路拡大のため の消費者交流や県外 調査に係る助成		(補助率:1/2)	100,000	22.6.25	-		-		
新規作物導入モデル 事業費補助金 (平成20年度)	(農)らくあい 農場高路 久未営農生 産組合	644,034	22.5.10	-	23.4.25外	精算		0	
新規作物のモデル実 証の経費に対する助 成		(補助率:定額 10/10)	407,464	22.5.24外	-		-		
			22.6.3	23.4.19外	23.4.22外				

鳥取県食のみやこビジネス支援モデル事業費補助金 (平成22年度)	鳥取市	全部	19,527,607	-	-	23.4.28	精算	-	0	新規
市場外流通を実践する取組のための経費に対する助成			(補助率:1/4)	23.3.4	-	-				
鳥取県鳥獣被害総合対策事業費補助金 (平成12年度)	鳥取市外1件	一部	64,511,815	-	-	-	精算	-	0	
農作物の鳥獣被害防止の為の経費に対する助成			(補助率:1/2、1/3)	(22.4.16外) 23.3.15外	-	-				
鳥取県猪鹿肉流通モデル事業費補助金 (平成22年度)	鳥取市	全部	1,902,000	-	-	-	精算	-	0	新規
イノシシ肉の消費拡大と販路開拓等のための経費に対する助成			(補助率:1/2)	22.9.17	-	-				
鳥取県梨赤星病撲滅対策支援事業費補助金 (平成22年度)	鳥取市	全部	795,920	-	-	23.1.28	精算	23.2.2	265,306	新規
梨赤星病の薬剤防除経費に対する助成			(補助率:1/3)	22.4.15	-	-				
鳥取県「西条柿日本一の里」生産推進事業費補助金 (平成21年度)	鳥取市	全部	301,377	-	-	23.3.30外	精算	23.4.6外	57,143外	
西条柿の苗木新改植の経費に対する助成			(補助率:1/3)	(22.11.24) 22.11.29外	-	-				
			100,459	22.12.3外	23.3.31外	23.3.28外			計67,194	
計									4,358,499	
補助金合計									10,414,499	

(4) 委託料 該当なし

2.2 事業別予算執行状況調べ

(1) 事業の執行状況

目 名	農業金融対策費	(平成23年4月30日現在)
事業名	事業の概要(目的、実績等)	
農業近代化資金等利子補給事業	<p>○鳥取県農業経営基盤強化資金利子補助金：1,864,416円</p> <p>農業経営基盤強化促進法に基づき農業経営改善計画の認定を受けている者(認定農業者)等が農業経営基盤強化資金を借り受けた場合、当該認定農業者の利子負担を軽減し、農家の経営安定に資する。</p>	

(2) 工事請負費 該当なし

- (3) 補助金
 予算科目 (農業金融対策費)
 ① 国 補 分 該当なし
 ② 単 県 分

(平成23年4月30日現在)
 (単位:円)

補助金等の名称 (補助金の創設年度)	交付先	補助対象経費	実施計画承認 又は内示年月日	着手 年月日	額の確定 年月日	支出の状況		備考	
			交付申請 年月日	完了 年月日	検査 年月日	概算払・精算 払の別	支出年 月日		金額
鳥取県農業基盤強化 資金利子補助金 (平成17年度)	岩美町 外1	3,728,852			H23,2,24外	精算払	H22,3, 4外	1,864,416	
		(補助率:金利 に伴い変動)	H23,2,3外						
農業経営基盤強化資金を借り受けた農業者に利子助成を行う市町村に対して経費を補助		1,864,416	H23,2,24	H23,2,3外					
単県分計		5,593,268						1,864,416	
表の補足説明	155890								

- (4) 委託料 該当なし

2.2 事業別予算執行状況調べ

(1) 事業の執行状況

目 名	畜産振興費	(平成23年4月30日現在)
事業名	事業の概要(目的、実績等)	
和牛再生促進事業	①県内和牛繁殖雌牛の能力向上に取り組むため、優良雌牛を導入する農家に対し支援したいなば農協に助成した。 ②新規就農者のため、繁殖牛舎及び雌牛導入に対して間接補助金を交付した鳥取市に対して助成した。 ③肥育牛増頭のため、繁殖肥育一貫農家の牛舎建築に対して間接補助金を交付した鳥取市に対して助成した。	

(2) 工事請負費 該当なし

(3) 補助金
 予算科目 (畜産振興費)
 ① 国庫分 該当なし
 ② 単県分

(平成23年4月30日現在)
 (単位:円)

補助金等の名称 (補助金の創設年度)	交付先	補助対象経費	実施計画承認 又は内示年月日	着手 年月日	額の確定 年月日	支出の状況		備考
			交付申請 年月日	完了 年月日	検査 年月日	概算 ・精算 別の別	支出年 月日	
和牛再生促進事業費 補助金 (平成20年度) 肥育牛舎整備、新規 就農者牛舎等整備、 県内外から優良和牛 牝牛を導入する経費 に助成	鳥取市外1件	33,439,000	22.9.16外	—	23.3.3外	精算	23.3.9 外	11,919,499
			(補助率:1/2 、1/3、定額)	22.9.28外	—			
		11,919,499	22.10.1外	23.2.25外	23.3.1外			
単県分計							11,919,499	
表の補足説明	1 「交付申請年月日」及び「交付決定年月日」欄の()書きは、変更に係るものの当初の年月日である。 2 翌年度繰越分の期間・繰越事業費を「備考」欄に記入する場合の()書きは補助金相当額である。							

(4) 委託料 該当なし

農林業振興課（林業振興室）

22 事業別予算執行状況調べ

(1) 事業の執行状況

目名	農業総務費	(平成23年4月30日現在)
事業名	事業の概要(目的、実績等)	
鳥取県木材産業雇用対策緊急支援事業	【事業概要】 県産原木等を取扱う木材産業事業者が行うOJT等の研修経費支援を行った。 2事業者(三和木材株式会社、有限会社上紙材木店)	

(2) 工事請負費 該当なし

(3) 補助金
 予算科目 (農業総務費)

①国補分 該当なし

(平成23年4月30日現在)
 (単位:円)

②単県分

補助金等の名称 (補助金等の創設 年度)	交付先	閉 接	補助対象経 費	実施計画承認 又は内示年月日	着 手 年月日	額の確定 年月日	支出の状況			備考
							交付申請 年月日	完了 年月日	検査年月日	
事業の内容			補助率及び 補助金額	交付決定 年月日	実績報告 年月日	審査・現地 調査年月日				
木材産業雇用 対策緊急支援 事業費補助金 (H20年度)	株式会社 三和 木材市場		890,055	-	-	H22.7.12	精算 払	H22.7.23	890,055	明許
県産原木等 を取扱う木材産 業事業体が行 うOJT等の研 修経費支援			(定額) 890,055	H22.5.12	H22.6.20	-				
木材産業雇用 対策緊急支援 事業費補助金 (H20年度)	有限 会社 上紙 材木 店		2,261,782	-	-	H23.3.4	概算 払	H22.8.9	1,067,086	明許
県産原木等 を取扱う木材産 業事業体が行 うOJT等の研 修経費支援			(H22.5.12) H22.7.21	H23.1.31	-	H22.10.26		638,446		
木材産業雇用 対策緊急支援 事業費補助金 (H20年度)	有限 会社 上紙 材木 店		2,261,782	(H22.5.14) H22.8.5	H23.2.16	H23.3.2	精算 払	H23.1.25	416,250	債務負担 H23.4.12 52,657 (52,657)
県産原木等 を取扱う木材産 業事業体が行 うOJT等の研 修経費支援			2,261,782	H22.8.5	H23.2.16	H23.3.2		H23.3.11	140,000	
木材産業雇用 対策緊急支援 事業費補助金 (H20年度)	有限 会社 上紙 材木 店		1,677,124	-	-	-	概算 払	H22.8.9	379,467	債務負担 H23.4.12 52,657 (52,657)
県産原木等 を取扱う木材産 業事業体が行 うOJT等の研 修経費支援			(H22.5.12) H22.11.25	-	-	H22.10.26		408,750		
木材産業雇用 対策緊急支援 事業費補助金 (H20年度)	有限 会社 上紙 材木 店		1,677,124	(H22.5.14) H22.12.1	-	-	概算 払	H23.1.25	416,250	債務負担 H23.4.12 52,657 (52,657)
県産原木等 を取扱う木材産 業事業体が行 うOJT等の研 修経費支援			1,677,124	H22.12.1	-	H23.3.25		420,000		
単県分計									4,776,304	
補助金合計									4,776,304	
表の補足説明	1 「交付申請年月日」及び「交付決定年月日」欄の()書きは、変更に係るものの当初の年月日である。 2 翌年度繰越分の期間・繰越事業費を「備考」欄に記入する場合の()書きは補助金相当額である。									

(4)委託料 該当なし

22 事業別予算執行状況調べ

(1) 事業の執行状況

目名	林業振興費	(平成23年4月30日現在)
事業名	事業の概要(目的、実績等)	
鳥取県緑の産業再生プロジェクト事業	<p>【事業概要】 地球温暖化防止に向けた森林吸収目標の達成と木材・木質バイオマスを活用した低炭素社会の実現が求められる中、間伐等の森林整備の加速化と間伐材等の森林資源を活用した林業・木材産業等の地域産業の再生を図るため、次の事業について助成した。 間伐、林内路網整備、森林境界の明確化、木材加工流通施設整備、公共木造等整備、利子助成、地域材利用開発</p>	
鳥取県森林・林業再生プラン実践事業	<p>【事業概要】 鳥取県森林・林業・木材産業再生プランに沿った利用間伐・木材搬出のコスト削減を徹底したモデル団地を設置し、効果検証を行い、本県に適合した低コスト作業システムを確立するとともに、林業事業者の技能の向上を図り、低コスト林業の更なる加速化を図るため、次の事業に助成した。 団地設定 1団地、作業道開設(2路線1,671m)、間伐実施、効果・検証</p>	
鳥取県林業再生事業	6 主な事業に関する調べに記載。	
鳥取県低コスト林業推進事業	6 主な事業に関する調べに記載。	
鳥取県路網整備地域連携推進事業	<p>【事業概要】 山村地域における雇用機会の創出及び持続可能な山村地域経済の活性化を図るため、森林施業の主たる担い手である林業事業者等と路網整備に必要な人的資源や装備を持つ鳥取県内に主たる事業所を有する建設事業者とが連携して基幹作業道等を整備するのに要する経費に助成した。 12路線 9,026m</p>	
鳥取県森林整備のための地域活動支援交付金	<p>【事業概要】 森林整備のための地域活動に要した経費に助成した。 鳥取市42団地、岩美町7団地</p>	

目名	林業振興費	(平成23年4月30日現在)
事業名		事業の概要(目的、実績等)
鳥取県森林整備担 い手育成対策事業	<p>【事業概要】 林業労働者を育成・確保するため、林業労働者の技術向上、労働条件の改善を図ることを目的として次の事業を実施した。</p> <p>○技術習得支援事業 鳥取県東部森林組合が新規就業者13名に対して、林業労働者として必要な基礎的技能を習得させるために使用する11名の講師に対する経費を助成</p> <p>○雇用条件改善事業 就業後5年までの林業労働者(鳥取県東部森林組合28名、八頭中央森林組合4名、鳥取県中部森林組合1名、西日本産商(株)1名)に係る社会保険料掛金を助成</p> <p>○安全衛生技能講習支援事業 間伐作業等の技能者を育成・確保するため、安全衛生技能講習の受講(鳥取県東部森林組合延べ21名、(有)ウエスト興業八頭1名)に要する経費の助成</p> <p>○作業現場安全確保対策事業 作業の安全確保を図るため、林業者等((株)鳥取林業サービス、個人)が間伐作業に使用する作業路等にコンクリート等を施工し整備・補修を図るのに要する経費を助成</p>	
鳥取県産材需要 拡大支援事業	<p>【事業概要】 林業・木材関係団体等が自ら行う鳥取県産材等の販路拡大に向けた活動を支援し、鳥取県産材等の新たな販売ルートを確保するのに要する経費に助成した。</p> <p>○補助事業者 (有)紀幸 補助金 275,000円 概要 神奈川県箱根市に県産材を使用した住宅建築にかかる経費</p> <p>○補助事業者 (株)三和木材市場 補助金 605,308円 概要 測量杭、梱包材、彫刻材の開発にかかる経費</p>	
鳥取県林農連携間 伐材活用事業	<p>【事業概要】 農業用施設の建築部材等への県産材の活用に要する経費の一部を助成した。</p> <p>○補助事業者 北村村づくり実行委員会(河原町北村) 補助金 300,000円 概要 農産物加工施設の建設にかかる経費(県産材15m3)</p>	

目名	林業振興費	(平成23年4月30日現在)
事業名	事業の概要(目的、実績等)	
鳥取県間伐材搬出促進事業	<p>【事業概要】 間伐材の搬出・販売を促進し、もって本県における健全な森林の育成、資源の有効利用を図ることを目的として、間伐材の運搬経費等に助成した。</p>	
鳥取県「木づかいのすすめ」普及モデル事業	<p>【事業概要】 木材に対する親しみや木の文化への理解を深めて、材料としての木材の良さやその利用の意義を学ぶ「木育」活動を推進するため、教育施設及び保育施設の整備において、鳥取県内の森林で育ち伐採された原木又は同原木を県内で製材等加工した木材(以下「県産材」という。)を使った机やイス及び本棚等の購入経費に対して助成した。 鳥取市(修立幼稚園)、岩美町</p>	
鳥取県森林環境保全税関連事業	<p>【事業概要】 県民が享受している水源かん養、県土の保全等の森林の持つ公益的な機能を持続的に発揮させるため、森林をすべての県民で守り育てる意識の醸成及び竹林の適正管理を図ることを目的として、次の事業に助成した。 ○とっとり県民参加の森づくり推進事業 7企画 ○竹林整備事業 6.99ha ○森林景観対策事業 2カ所</p>	
鳥取県竹林有効活用事業	<p>【事業概要】 竹材活用の取り組みを推進し、生産・加工・販売体制を整備することにより、竹林の有効活用と放置竹林の拡大防止に寄与することを目的とし、次の事業に助成した。 ○機械整備事業 チッパー等3台 ○竹材搬出促進事業 竹材搬出 526.0m³</p>	
鳥取県原木しいたけ生産チャレンジ支援事業	<p>【事業概要】 原木しいたけの品質向上と生産量の増大を図るため、新植ほだ木の生産や施設整備に要する経費に対して助成した。 延べ 8事業体</p>	
鳥取県「きのこ王国八頭」推進事業	<p>【事業概要】 クヌギ苗木を購入し、椎茸原木として利用を予定し造林する者に対して助成した。 事業費：78,750円 補助金：39,374円</p>	

(2) 工事請負費 該当なし

(3) 補助金
 予算科目 (目名 林業振興費【現年】)
 ① 国 補 分

(平成23年4月30日現在)
 (単位:円)

補助金等の名称 事業の内容	交付先	補助対象経費 補助率及び補助金額	実施計画承認 又は内示年月日	着 手 年月日	額の確定 年月日	支 出 の 状 況		備 考
			交付申請 年月日	完 了 年月日	検 査 年月日	概算 払・精 算払 の別	支出年月 日	
			交付決定 年月日	実績報告 年月日	審査・現地 調査年月日			
鳥取県緑の産業 再生プロジェクト 事業補助金	鳥取市	93,348,000	—	22.5.6	—			
		定額	(22.4.8) 22.9.10	23.3.29	—			
木造公共施設整 備に対する助成		31,639,000	(22.4.14) 22.9.15	23.4.5	—			
鳥取県緑の産業 再生プロジェクト 事業補助金	鳥取市	102,750,000	—	—	—			繰越 102,750,000 (99,250,000)
		定額	(22.6.28) 22.12.17	—	—			
間伐、境界明確 化、加工流通施 設整備に対する 助成		99,250,000	(22.7.1) 22.12.22	—	—			
鳥取県緑の産業 再生プロジェクト 事業補助金	鳥取市	190,014,000	—	23.3.8	—			繰越 190,014,000 (95,007,000)
		定額	(23.2.2) 23.3.23	—	—			工期 H24.3.31
木造公共施設整 備に対する助成		95,007,000	(23.2.4) 23.3.29	—	—			
鳥取県緑の産業 再生プロジェクト 事業補助金(森 林・林業再生緊 急対策)	鳥取市	26,000,000	—	—	—			繰越 26,000,000 (13,000,000)
		補助率:1/2	H23.3.28	—	—			
木材流通加工施 設整備に対する 助成		13,000,000	H23.3.29	—	—			
鳥取県緑の産業 再生プロジェクト 事業補助金(森 林・林業再生総 合対策)	鳥取市	132,000,000	—	—	—			繰越 132,000,000 (66,000,000)
		定額	H23.3.4	—	—			
木造公共施設整 備に対する助成		66,000,000	H23.3.10	—	—			
鳥取県緑の産業 再生プロジェクト 事業補助金(森 林・林業再生総 合対策)	鳥取市	67,475,000	H23.3.2	—	—			繰越 67,475,000 (26,988,000)
		定額	H23.3.1	—	—			
木造公共施設整 備に対する助成		26,988,000	H23.3.10	—	—			
鳥取県緑の産業 再生プロジェクト 事業補助金(森 林・林業再生総 合対策)	鳥取市	11,070,000	H23.3.2	—	—			繰越 11,070,000 (4,458,000)
		定額	H23.3.1	—	—			
木造公共施設整 備に対する助成		4,458,000	H23.3.10	—	—			

補助金等の名称 事業の内容	交付先 間接	補助対象経費 補助率及び補助金額	実施計画承認 又は内示年月日	着手 年月日	額の確定 年月日	支出の状況			備考
			交付申請 年月日	完了 年月日	検査 年月日	概算 払・精 算払 の別	支出年月 日	金額	
			交付決定 年月日	実績報告 年月日	審査・現地 調査年月日				
鳥取県緑の産業再生プロジェクト事業補助金(森林・林業再生総合対策)	鳥取市	38,107,000	—	—	—				繰越 38,107,000
木造公共施設整備に対する助成		定額 17,989,000	H23.3.4	—	—				(17,989,000)
鳥取県緑の産業再生プロジェクト事業補助金	鳥取県 東部森 林組合	46,800,000	—	22.4.21	—				繰越 37,077,000
路網整備に対する助成		定額 46,800,000	(H22.4.15) H22.11.11 (H22.4.21) H22.12.2	22.12.14	22.12.28	概算払 概算払	22.8.10 23.1.25	7,955,000 1,768,000	(37,077,000)
鳥取県緑の産業再生プロジェクト事業補助金	鳥取県 造林公 社	46,000,000	—	22.10.14	—				繰越 25,000,000
間伐、路網整備に対する助成		定額 46,000,000	(22.9.29) 22.10.19 (22.10.1) 22.10.22	—	—	概算払	H23.2.1	21,000,000	(25,000,000) 工期 H23.12.25
鳥取県緑の産業再生プロジェクト事業補助金	株式会 社三和 木材市 場	1,500,000	—	—	—				
利子助成		(補助率:2/3) 1,000,000	22.4.16 22.4.21	23.3.31	23.4.5	—			
鳥取県緑の産業再生プロジェクト事業補助金(森林・林業再生緊急対策)	株式会 社食の みやこ 鳥取	15,000,000	H22.12.10	—	—				繰越 15,000,000
地域材利用開発に対する助成		定額 15,000,000	(H22.12.9) H23.2.25 H23.3.8	—	—				(15,000,000)
鳥取県緑の産業再生プロジェクト事業補助金	ウッド ファク トリー 株式会 社	3,600,000	—	—	—				
地域材利用開発に対する助成		(補助率:10/10) 3,600,000	22.7.5 22.7.13	23.3.31	23.4.20	概算払 概算払	22.11.30 23.2.25	1,048,000 1,000,000	
鳥取県緑の産業再生プロジェクト事業補助金	トトリ プロダ クツ協 議会	12,000,000	—	—	—				
地域材利用開発に対する助成		(補助率:10/10) 12,000,000	22.6.22 22.6.28	23.3.31	—	概算払 概算払 概算払 概算払	22.10.6 22.12.24 23.2.25 23.3.23	3,422,641 3,547,160 2,563,470 1,000,000	

補助金等の名称	交付先	間接	補助対象経費	実施計画承認 又は内示年月日	着手 年月日	額の確定 年月日	支出の状況		備考
				交付申請 年月日	完了 年月日	検査 年月日	概算 払・精算 払の別	支出年月 日	
事業の内容			補助率及び 補助金額	交付決定 年月日	実績報告 年月日	審査・現地 調査年月日			
森林整備地域活動支援交付金	鳥取市	全部	28,068,000	-	-	-	概算	H23.3.29	21,099,400
森林所有者等による計画的な施業推進を図る			(補助率: 7.5/10,10/10)	H23.3.15	-	-			
			21,099,400	(H22.7.2)	H23.4.20	-			
				(H22.7.6)					
森林整備地域活動支援交付金	岩美町	全部	4,642,900	-	-	-	概算	H23.3.29	3,482,175
森林所有者等による計画的な施業推進を図る			(補助率: 7.5/10)	H23.3.14	-	-			
			3,482,175	(H22.7.12)	H23.4.13	-			
				(H22.7.16)					
				H23.3.24					
「木づかいのすすめ」普及モデル事業費補助金	鳥取市	全部	299,250	-	-	H23.4.25	-	-	-
県産材を使った機やイス及び本棚等の購入に要する経費補助			(補助率: 1/3)	H23.2.21	H23.3.31	-			
			99,750	H23.3.1	H23.4.20	-			
国補分計									67,885,846
表の補足説明	1 「交付申請年月日」及び「交付決定年月日」欄の()書きは、変更に係るものの当初の年月日である。 2 翌年度繰越分の期間・繰越事業費を「備考」欄に記入する場合の()書きは補助金相当額である。								

予算科目 (林業振興費)

② 単県分

(平成23年4月30日現在)

(単位:円)

補助金等の名称 (補助金等の創設年度)	交付先	間接	補助対象経費	実施計画承認 又は内示年月日	着手 年月日	額の確定 年月日	支出の状況		備考
				交付申請 年月日	完了 年月日	検査 年月日	概算 払・精算 払の別	支出年月 日	
事業の内容			補助率及び 補助金額	交付決定 年月日	実績報告 年月日	審査・現地 調査年月日			
林業再生事業費補助金(低コスト林業機械支援)(H22)	松尾材木店		10,660,000	-	H22.7.1	H22.11.2	精算	H22.11.24	5,330,000
機械整備及び機械リース経費に要する経費補助			(補助率: 5/10)	H22.6.22	H22.10.7	H22.10.22			
			5,330,000	H22.6.28	H22.10.13	H22.10.22			
林業再生事業費補助金(低コスト林業機械支援)(H22)	用瀬運送(有)		7,500,000	-	H22.12.22	H23.3.31	精算	H23.4.12	3,750,000
機械整備及び機械リース経費に要する経費補助			(補助率: 5/10)	H22.12.14	H23.2.25	H23.3.11			
			3,750,000	H22.12.17	H23.2.28	H23.3.11			
林業再生事業費補助金(低コスト林業機械支援)(H22)	鳥取農林企業組合		14,000,000	-	H22.7.7	H22.10.21	精算	H22.10.29	7,000,000
機械整備及び機械リース経費に要する経費補助			(補助率: 6/10)	H22.7.2	H22.9.10	H22.10.6			
			7,000,000	H22.7.7	H22.9.17	H22.10.6			

補助金等の名称 事業の内容	交付先	間 接	補助対象経費	実施計画承認 又は内示年月日	着手 年月日	額の確定 年月日	支出の状況		備考
			補助率及び 補助金額	交付申請 年月日	完了 年月日	検査 年月日	概算 払・精 算払 の別	支出年月 日	
			交付決定 年月日	実績報告 年月日		審査・現地 調査年月日			
林業再生事業費 補助金(低コスト 林業機械支援) (H22)	(有)長 谷川管 工		8,700,000	—	H22.6.11	H22.10.7	精算	H22.10.15	2,610,000
			(補助率:3/10)	H22.6.9	H22.9.7	H22.9.21			
機械整備及び機 械リース経費に 要する経費補助			2,610,000	H22.6.11	H22.9.13	H22.9.21			
林業再生事業費 補助金(低コスト 林業機械支援) (H22)	(有)ウ エスト 興業八 頭		4,000,000	—	H22.12.20	H23.3.31	精算	H23.4.8	2,000,000
			(補助率:5/10)	H22.11.22	H23.3.10	H23.3.23			
機械整備及び機 械リース経費に 要する経費補助			2,000,000	H22.11.30	H23.3.14	H23.3.23			
林業再生事業費 補助金(低コスト 林業機械支援) (H22)	鳥取県 東部森 林組合		4,895,408	—	—	—			
			(補助率5/10.3/10)	(H22.5.13)	—	—			
機械整備及び機 械リース経費に 要する経費補助			2,098,183	H23.3.7	H23.4.5	H23.4.15			
林業再生事業費 補助金(低コスト 林業機械支援) (H22)	(株)竹 内ク レーン 工業		1,650,000	—	—	H23.1.18	精算	H23.1.25	495,000
			(補助率:3/10)	H22.8.19	—	—			
機械整備及び機 械リース経費に 要する経費補助			495,000	H22.8.30	H22.12.24	H23.1.11			
林業再生事業費 補助金(低コスト 林業機械支援) (H22)	個人		790,836	—	—	H22.11.30	精算	H22.12.7	237,250
			(補助率:3/10)	H22.4.30	—	—			
機械整備及び機 械リース経費に 要する経費補助			237,250	H22.5.6	H22.11.22	H22.11.22			
林業再生事業費 補助金(低コスト 林業機械支援) (H22)	(有)紀 幸		233,900	—	—	H22.9.30	精算	H22.10.8	116,950
			(補助率:5/10)	(H22.6.8)	—	—			
機械整備及び機 械リース経費に 要する経費補助			116,950	(H22.6.11) H22.9.7	H22.9.14	H22.9.17			
林業再生事業費 補助金(低コスト 林業機械支援) (H22)	用瀬運 送(有)		812,362	—	—	H23.4.22			
			(補助率:5/10)	H22.12.20	—	—			
機械整備及び機 械リース経費に 要する経費補助			406,181	H22.12.22	H23.4.5	H23.4.12			
林業再生事業 (森林施業団地 化実践支援) (H22)	株式会 社 明輪		386,250	—	—	—			
			(補助率:10/10)	H22.7.12	—	—			
団地化 8団地			386,250	H22.7.22	H23.3.31	H23.4.26			

補助金等の名称	交付先	補助対象経費	実施計画承認 又は内示年月日	着手 年月日	額の確定 年月日	支出の状況			備考
			交付申請 年月日	完了 年月日	検査 年月日	概算 払・精 算払の 別	支出年月 日	金額	
事業の内容		補助率及び 補助金額	交付決定 年月日	実績報告 年月日	審査・現地 調査年月日				
林・建連携支援 事業(H22)	鳥取県 東部森 林組合	283,523	-	-	-	-	-	-	
		(補助率:10/10)	(H22.6.15)	H23.3.31	-				
林内路網の整備 等を推進する合 意形成等に要す る経費補助		283,523	(H22.6.22)	H23.4.20	-				
森林整備担い手 育成対策事業 (H14)	鳥取県 東部森 林組合	5,230,560	(H22.6.3) H22.11.26	-	H23.1.20	精算	H23.2.2	2,604,000	
		(補助率:1/2)	(H22.6.3)	-	-				
新規就業者支援 事業(新規就業 者の基礎的技能 の習得のための 講師に係る経 費)		2,604,000	(H22.6.4) H22.11.30	H22.12.17	H23.1.7				
森林整備担い手 育成対策事業 (H14)	鳥取市	9,087,229	-	-	-				
		(補助率:1/4)	(H22.6.25)	-	-				
雇用条件改善事 業(就業後5年ま での林業労働者 に係る社会保険 料掛金を助成)		2,271,806	(H22.7.1) H23.2.3	H23.4.8	-				
森林整備担い手 育成対策事業 (H14)	岩美町	841,438	-	-	-				
		(補助率:1/4)	(H22.6.25)	-	-				
雇用条件改善事 業(就業後5年ま での林業労働者 に係る社会保険 料掛金を助成)		210,359	(H22.7.1) H22.12.1	H23.4.8	-				
森林整備担い手 育成対策事業 (H14)	鳥取県 東部森 林組合	412,690	-	-	H23.2.24	精算	H23.3.2	206,345	
		(補助率:1/2)	H23.2.8	-	-				
安全衛生技能講 習支援事業(安 全衛生技能講習 の受講料の助 成)		206,345	H23.2.24	-	H23.2.14				
森林整備担い手 育成対策事業 (H14)	(有)ウ エスト 興業八 頭	7,500	-	-	H23.3.7	精算	H23.3.15	3,750	
		(補助率:1/2)	H23.2.25	-	-				
安全衛生技能講 習支援事業(安 全衛生技能講習 の受講料の助 成)		3,750	H23.3.7	-	H23.3.1				
森林整備担い手 育成対策事業 (H14)	(株)鳥 取林業 サービ ス	283,500	-	-	H23.3.30	精算	H23.4.15	141,750	
		(補助率:1/2)	H23.2.28	-	H23.3.23				
作業現場安全確 保対策事業(間 伐作業路の補修 等に対する助 成)		141,750	H23.3.30	-	H23.3.23				

補助金等の名称	交付先	間 接	補助対象経 費	実施計画承認 又は内示年月日	着 手 年月日	額の確定 年月日	支出の状況		備 考				
				交付申請 年月日	完 了 年月日	検 査 年月日	概算 払・精 算払 の別	支出年月 日		金 額			
事業の内容			補助率及び 補助金額	交付決定 年月日	実績報告 年月日	審査・現地 調査年月日							
森林整備担い手 育成対策事業 (H14)	個人		161,721	—	—	H23.3.30	精算	H23.4.6	78,750				
作業現場安全確 保対策事業(間 伐作業路の補修 等に対する助 成)			(補助率:1/2)	H23.2.14	—	H23.3.15							
			78,750	H23.3.30	—	H23.3.15							
間伐材搬出促進 事業費補助金 (H13)	鳥取県 東部森 林組合		13,635,579	—	—	23.4.18	概算払 概算払 概算払 精算払						
材積 3,588.31m ³			(3,800円×材積)	(22.4.8) 23.2.8	22.6.28 22.7.20	22.7.6 22.8.20					22.7.30	1,015,120	
			13,635,579	(22.4.14) 23.2.18	23.3.18	22.12.17 23.3.18					22.12.21 23.3.29	22.9.10	1,044,129
						23.4.8					23.4.12	23.2.15	5,968,701
					23.4.26	5,607,629							
間伐材搬出促進 事業費補助金 (H13)	財団法人鳥取 県造林 公社		377,948	—	—	23.3.14	概算払	23.2.22	377,948				
材積 99.460m ³			(3,800円×材積)	(22.4.8) 23.2.16	22.12.15	22.12.22							
			377,948	(22.4.19) 23.2.21	23.2.25	22.12.22							
間伐材搬出促進 事業費補助金 (H13)	大下林 業有限 会社		1,990,552	—	—	23.4.18	概算払 概算払 精算払						
材積 550m ³			(3,800円×材積)	(22.4.9) 23.3.18	22.8.3 22.9.24	22.8.6 22.10.5					22.9.10	962,942	
			1,990,552	(22.4.14) 23.3.23	23.3.22	23.3.29					22.10.21	926,261	
					23.4.26	101,349							
間伐材搬出促進 事業費補助金 (H13)	個人		570,000	—	—	23.4.19							
材積 150m ³			(3,800円×材積)	22.4.12	23.1.19	23.3.29							
			570,000	22.4.19	23.4.8	23.4.12							
間伐材搬出促進 事業費補助金 (H13)	個人		1,329,999	—	—	23.3.14	概算払 概算払						
材積 350m ³			(3,800円×材積)	(22.4.9) 22.12.6	22.8.30 22.12.20	22.9.13 23.1.31					22.9.30	412,520	
			1,329,999	(22.4.19) 22.12.10	23.2.25	23.3.11					23.2.22	917,479	

補助金等の名称 事業の内容	間 接 交付先	補助対象経 費 補助率及び 補助金額	実施計画承認 又は内示年月日	着 手 年月日	額の確定 年月日	支 出 の 状 況			備 考
			交付申請 年月日	完 了 年月日	検 査 年月日	概算 払・精 算払 の別	支出年月 日	金 額	
			交付決定 年月日	実績報告 年月日	審査・現地 調査年月日				
間伐材搬出促進 事業費補助金 (H13)	個人	346,715	—	—	23.1.5	概算払	22.12.24	346,715	
材積 91.241m3		(3,800円×材積)	(22.4.12) 22.12.15	22.11.18	22.12.7				
		346,715	(22.4.14) 22.12.16	22.12.17	22.12.27				
間伐材搬出促進 事業費補助金 (H13)	鳥取市	1,900,000	—	—	—				繰越 1,900,000円 (1,900,000円)
材積 500m3		(3,800円×材積)	23.2.7	—	—				
		1,900,000	23.2.21	—	—				
間伐材搬出促進 事業費補助金 (H13)	八頭中 央森林 組合	10,706,366	—	—	23.4.18	概算払 精算払	22.11.25 23.4.26	5,452,080 5,254,286	
材積 2,817.465m3		(3,800円×材積)	(22.4.9) 22.12.6	22.8.31外 23.1.15外	22.11.2 23.3.30				
		10,706,366	(22.4.14) 22.12.7	23.4.7	23.4.12				
間伐材搬出促進 事業費補助金 (H13)	小河内 財産区	2,599,899	—	—	23.4.19	精算払	23.4.28	2,599,899	
材積 684.184m3		(3,800円×材積)	(22.4.12) 23.3.17	23.2.10	23.3.28				
		2,599,899	(22.4.14) 23.3.23	23.4.8	23.4.12				
間伐材搬出促進 事業費補助金 (H13)	個人	6,428,136	—	—	23.4.19	概算払 概算払 精算払	22.9.21 22.12.22 23.4.28	3,678,096 394,690 2,355,350	繰越 23.5.31まで 3,109,864円 (3,109,864円)
材積 1,691.615m3		(3,800円×材積)	(22.4.12) 23.3.23	22.5.28外 22.10.31 23.3.10	22.8.27 22.12.7 23.3.28				
		6,428,136	(22.4.14) 23.3.24	23.4.8	23.4.12				
間伐材搬出促進 事業費補助金 (H13)	松尾材 木店	1,900,000	—	—	23.4.22	精算払	23.4.28	1,900,000	
材積 500m3		(3,800円×材積)	22.4.9	22.9.23外	23.3.30				
		1,900,000	22.4.14	23.4.8	23.4.12				

補助金等の名称	交付先	間 接	補助対象経 費	実施計画承認 又は内示年月日	着 手 年 月 日	額の確定 年 月 日	支出の状況			備 考
				交付申請 年 月 日	完 了 年 月 日	検 査 年 月 日	概算 払・精 算払 の別	支出年月 日	金 額	
事業の内容			補助率及び 補助金額	交付決定 年 月 日	実績報告 年 月 日	審査・現地 調査年月日				
間伐材搬出促進 事業費補助金 (H13)	用瀬運 送有限 会社		4,180,000	—	—	23.4.22	精算払	23.4.28	4,180,000	
材積 1,100m3			(3,800円×材積)	(23.2.10) 23.3.16	23.3.28	23.3.30				
間伐材搬出促進 事業費補助金 (H13)	個人		209,000	—	—	23.2.28	概算払	22.8.10	95,000	
材積 55m3			(3,800円×材積)	(22.4.9) 22.10.25	22.6.8 22.12.8	22.7.12 22.12.22	概算払	23.2.22	114,000	
間伐材搬出促進 事業費補助金 (H13)	有限会 社ウエ スト興 業八頭		1,401,717	—	—	23.2.3	概算払	22.8.10	1,313,143	
材積 368.873m3			(3,800円×材積)	(22.4.9) 22.12.2	22.6.18 22.8.7	22.7.7 22.12.7	概算払	22.12.22	88,574	
間伐材搬出促進 事業費補助金 (H13)	株式会 社鳥取 林業 サービ ス		684,000	—	—	23.4.22				
材積 180m3			(3,800円×材積)	22.4.9	23.2.25	23.3.30				
間伐材搬出促進 事業費補助金 (H13)	個人		95,000	—	—	23.3.18	精算払	23.3.25	95,000	
材積 25m3			(3,800円×材積)	22.4.19	22.12.27	22.12.21				
間伐材搬出促進 事業費補助金 (H13)	個人		114,000	—	—	23.4.19	精算払	23.4.28	114,000	
材積 30m3			(3,800円×材積)	22.10.28	22.12.30	23.3.30				
間伐材搬出促進 事業費補助金 (H13)	個人		114,000	—	—	23.4.19	精算払	23.4.28	114,000	
材積 30m3			(3,800円×材積)	22.11.5	23.4.7	23.4.12				

補助金等の名称	交付先	補助対象経費	実施計画承認 又は内示年月日	着手 年月日	額の確定 年月日	支出の状況		備考
			交付申請 年月日	完了 年月日	検査 年月日	概算 払・精 算払 の別	支出年月 日	
事業の内容		補助率及び 補助金額	交付決定 年月日	実績報告 年月日	審査・現地 調査年月日			
県産材需要拡大 支援事業費補助 金(H21)	(有)紀 幸	1,500,589	—	H23.3.2	H23.4.21			
県産材販路拡大に 要する経費補助		(5/10・定額)	275,000	H22.2.28	H23.3.28	—	精算	H23.4.26
県産材需要拡大 支援事業費補助 金(H21)	(株)三 和木材 市場	1,920,000	—	—	—			
県産材販路拡大に 要する経費補助		(5/10)	950,000	H23.2.25	H23.3.31	—		
鳥取県林農連携 間伐材活用事業 費補助金(H22)	北村村 づくり実 行委員 会	300,000	—	H23.1.30	H23.4.15			
農業用施設の建築 部材等への県産材 の活用に要する経 費補助		定額	300,000	H23.1.25	H23.3.30	—	精算	H23.4.22
森林環境保全税 関連事業費補助 金(とっとり県民 参加の森づくり 推進事業)(H22)	国府町 文化協 会	586,889	—	—	H22.7.1			
森づくり参加を促 す活動経費助成		(補助率10/10)	586,889	H22.4.12	H22.6.7	—	概算払	H22.4.30
森林環境保全税 関連事業費補助 金(とっとり県民 参加の森づくり 推進事業)(H22)	福部町 岩戸自 治会	400,000	—	—	H22.11.29			
森づくり参加を促 す活動経費助成		(補助率10/10)	400,000	H22.4.14	H22.6.21	H22.6.29	戻入	H22.7.5
森林環境保全税 関連事業費補助 金(とっとり県民 参加の森づくり 推進事業)(H22)	福部町 岩戸自 治会	400,000	—	—	H22.11.29			
森づくり参加を促 す活動経費助成		(補助率10/10)	400,000	H22.9.16	H22.10.27	—	精算払	H22.12.7
森林環境保全税 関連事業費補助 金(とっとり県民 参加の森づくり 推進事業)(H22)	東中サ ポー ターズ	582,666	—	—	H22.12.16			
森づくり参加を促 す活動経費助成		(補助率10/10)	582,666	H22.4.12	H22.11.16	—	概算払	H22.4.30
森づくり参加を促 す活動経費助成			H22.4.15	H22.11.26	H22.12.10	戻入	H22.12.21	-18,334

補助金等の名称	交付先	間 接	補助対象経 費	実施計画承認 又は内示年月日	着 手 年月日	額の確定 年月日	支 出 の 状 況		備 考
				交付申請 年月日	完 了 年月日	検 査 年月日	概算 払・精 算払 の別	支出年月 日	
事業の内容			補助率及び 補助金額	交付決定 年月日	実績報告 年月日	審査・現地 調査年月日			
森林環境保全税 関連事業費補助 金(とっとり県民 参加の森づくり 推進事業)(H22)	鳥取青 年会議 所		215,530	—	—	H22.12.16	精算払	H22.12.24	215,530
			(補助率10/10)	H22.10.13	H22.11.10	—			
森づくり参加を促 す活動経費助成			215,530	H22.10.15	H22.11.30	H22.12.7			
森林環境保全税 関連事業費補助 金(とっとり県民 参加の森づくり 推進事業)(H22)	かんど 地域づ くり協 議会		490,661	—	—	H23.1.28	概算払	H22.10.21	515,910
			(補助率10/10)	H22.10.7	H22.12.27	—			
森づくり参加を促 す活動経費助成			490,661	H22.10.12	H23.1.14	H23.1.26	戻入	H23.2.1	-25,249
森林環境保全税 関連事業費補助 金(とっとり県民 参加の森づくり 推進事業)(H22)	河合谷 高原開 墾地の 森林復 元を考 える会		670,000	—	—	—	概算払	H22.5.21	670,000
			(補助率10/10)	H22.4.23	H23.3.18	—			
森づくり参加を促 す活動経費助成			670,000	H22.5.6	H23.4.4	H23.4.27			
森林環境保全税 関連事業費補助 金(とっとり県民 参加の森づくり 推進事業)(H22)	鳥取市 立用瀬 小学校		314,000	—	—	—	概算払	H22.11.1	314,000
			(補助率10/10)	H23.8.3	H23.3.31	—			
森づくり参加を促 す活動経費助成			314,000	H23.8.4	H23.3.31	H23.4.27			
森林環境保全税 関連事業費補助 金(竹林整備事 業)(H22)	鳥取市 全部		28,538,770	—	—	—	—	—	—
(補助率:9/10)			(H22.6.22)	—	—				
放置竹林を適正 管理し、竹林の 拡大防止を図る			25,684,893	H23.3.3	(H22.6.23)	H23.4.4	H23.4.21		
森林環境保全税 関連事業費補助 金(森林景観対 策事業)(H22)	岩美町		594,983	—	—	H23.2.21	精算	H23.3.1	446,236
			(補助率:3/4)	(H22.7.16)	—	—			
枯れ松等により 景観が著しく低 下している森林 の整備を図る			446,236	H22.7.22	(H22.7.20)	H23.2.1	H23.2.10		
				H22.7.26					

補助金等の名称 事業の内容	交付先	補助対象経費 補助率及び補助金額	実施計画承認 又は内示年月日	着手 年月日	額の確定 年月日	支出の状況			備考		
			交付申請 年月日	完了 年月日	検査 年月日	概算 払・精 算払 の別	支出年月 日	金額			
			交付決定 年月日	実績報告 年月日	審査・現地 調査年月日						
竹林有効活用推進事業(H21)	興徳建設(有)	8,115,000	—	—	H23.3.24	精算	H22.10.15	1,618,500			
		(H22.4.30)	H22.9.29	H22.10.4							
竹林整備に係る機械整備及び搬出支援等を図る		(補助率:1/3)外	H23.2.22	H22.12.7	H22.12.10					H22.12.22	1,233,000
			(H22.5.12)	H23.3.23	H23.3.23					H23.3.25	729,500
		3,581,000	H23.2.24								
竹林有効活用推進事業(H21)	吾妻商事(有)	3,450,000	—	—	H22.8.10	精算	H22.8.17	1,150,000			
			H22.7.20	H22.7.29							
竹林整備に係る機械整備及び搬出支援等を図る		(補助率:1/3)	H22.5.27								
				H22.8.6	H22.8.9						
		1,150,000	H22.6.3								
竹林有効活用推進事業(H21)	個人	500,000	—	—	—				翌年度繰越期間 H24.3.20 500,000 (500,000)		
				—	—						
竹林整備に係る機械整備及び搬出支援等を図る		(2,500円×材積)	H23.4.7								
		500,000	H23.4.11								
原木しいたけ生産チャレンジ事業費補助金(H20)	個人	829,500	—	H22.10.30	H22.11.29	精算	H22.12.3	276,500			
		(補助率:1/3)	H22.9.24	H22.10.30	H22.11.17						
乾燥機(設置費を含む)とスライサーの導入に要する経費			276,500	H22.10.1	H22.11.10					H22.11.17	

補助金等の名称	交付先	間 接	補助対象経費	実施計画承認 又は内示年月日	着 手 年 月 日	額の確定 年 月 日	支出の状況		備 考	
			補助率及び 補助金額	交付申請 年 月 日	完 了 年 月 日	検 査 年 月 日	概算 払・精 算 払の 別	支出年月 日		金 額
事業の内容				交付決定 年 月 日	実績報告 年 月 日	審 査 ・ 現 地 調 査 年 月 日				
原木しいたけ生産チャレンジ事業費補助金(H20)	個人		483,000	—	H22.11.4	H22.11.26	精算	H22.12.3	161,000	
乾燥機(設置費を含む)とスライサーの導入に要する経費			(補助率:1/3)	H22.9.24	H22.11.4	H22.11.11				
			161,000	H22.10.1	H22.11.5	H22.11.11				
原木しいたけ生産チャレンジ事業費補助金(H20)	個人		120,225	—	H22.12.5	H23.1.12	精算	H23.1.18	40,075	
乾燥機(設置費を含む)とスライサーの導入に要する経費			(補助率:1/3)	H22.9.21	H22.12.6	H22.12.20				
			40,075	H22.10.1	H22.12.10	H22.12.20				
原木しいたけ生産チャレンジ事業費補助金(H20)	鳥取地区椎茸組合連合会		810,000	—	—	—				翌年度繰越 期間 H23.4.30 810,000 (810,000)
新植ほだ木の拡大生産に要する経費			(補助率:100本 当たり5,000円)	(H22.8.26)	—	—				
			810,000	H23.3.11	—	—				
原木しいたけ生産チャレンジ事業費補助金(H20)	八頭地区椎茸生産振興会		1,300,000	—	—	—				翌年度繰越 期間 H23.4.30 1,300,000 (1,300,000)
新植ほだ木の拡大生産に要する経費			(補助率:100本 当たり5,000円)	(H22.8.26)	—	—				
			1,300,000	H23.3.11	—	—				
原木しいたけ生産チャレンジ事業費補助金(H20)	(株)S・T・M・S・		150,000	—	—	—				翌年度繰越 期間 H23.4.30 150,000 (150,000)
新植ほだ木の拡大生産に要する経費			(補助率:100本 当たり5,000円)	(H22.11.17)	—	—				
			150,000	H23.3.17	—	—				
新植ほだ木の拡大生産に要する経費				(H22.11.19)	—	—				

補助金等の名称	交付先	間 接	補助対象経費	実施計画承認 又は内示年月日	着 手 年月日	額の確定 年月日	支 出 の 状 況		備 考
				交付申請 年月日	完 了 年月日	検 査 年月日	概算 払・精 算払 の別	支出年月 日	
事業の内容			補助率及び 補助金額	交付決定 年月日	実績報告 年月日	審査・現地 調査年月日			
原木しいたけ生産チャレンジ事業費補助金(H20)	アイコンヤマト(株)		100,000	—	—	—			
新植ほだ木の拡大生産に要する経費			(補助率:100本 当たり5,000円)	H22.8.24	H23.3.31	—			
			100,000	H22.9.14	H23.4.7	H23.4.26			
原木しいたけ生産チャレンジ事業費補助金(H20)	個人		150,000	—	—	—			翌年度繰越 期間 H23.4.30 150,000 (150,000)
新植ほだ木の拡大生産に要する経費			(補助率:100本 当たり5,000円)	H22.9.7)	—	—			
			150,000	H23.3.17	—	—			
				(H22.9.14)	—	—			
				H23.3.22	—	—			
鳥取県「きのこ王国八頭」推進事業費補助金(H21)	鳥取市	全部	39,375	—	—	H22.6.18	精算	H22.6.25	19,687
クヌギ造林経費助成			(補助率:1/2)	H22.4.2	H22.6.3	—			
			19,687	H22.4.14	H22.6.9	H22.6.15			
鳥取県「きのこ王国八頭」推進事業費補助金(H21)	鳥取市	全部	39,375	—	—	H23.3.29	精算	H23.4.5	19,687
クヌギ造林経費助成			(補助率:1/2)	H23.2.8	H23.3.14	—			
			19,687	H23.2.14	H23.3.24	—			
単県分計								79,417,837	
補助金合計								147,303,483	
表の補足説明	1 「交付申請年月日」及び「交付決定年月日」欄の()書きは、変更に係るものの当初の年月日である。 2 翌年度繰越分の期間・繰越事業費を「備考」欄に記入する場合の()書きは補助金相当額である。								

(3)補助金

予算科目 (目名 林業振興費【明許】)

(平成23年4月30日現在)

① 国 補 分

(単位:円)

補助金等の名称	交付先	間接	補助対象事業費	実施計画承認又は内示年	着手年月日	額の確定年月日	支出の状況		備考				
				交付申請年月日	完了年月日	検査年月日	概算払・精算払の別	支出年月日		金額			
事業の内容			補助率及び補助金額	交付決定年月日	実績報告年月日	審査・実地調査年月日							
鳥取県緑の産業再生プロジェクト事業補助金	鳥取市	全部	96,196,100	—	—	H23.3.29	精算払	H23.4.8	62,134,000	明許 H21分 1,441,550			
間伐、木造公共施設整備に対する助成			定額 63,575,550	H21.12.7	H23.2.10	—					H21.12.10	H23.2.15	H23.3.18
鳥取県緑の産業再生プロジェクト事業補助金	岩美町		410,516,600	—	H22.3.12	—							
木造公共施設整備に対する助成			定額 129,052,600	H22.3.11	H23.3.2	—					H22.3.12	H23.4.1	—
鳥取県緑の産業再生プロジェクト事業補助金	鳥取県東部森林組合		28,200,000	—	—	—	概算払	H22.8.10 H23.1.25	7,955,000 14,831,000	明許			
林内路網整備に対する助成			定額 28,200,000	(H21.11.30) (H22.1.8) H22.11.11	H23.3.31	—					(H21.12.4) (H22.1.13) H22.12.2	H23.4.5	—
鳥取県緑の産業再生プロジェクト事業補助金	学校法人鳥取環境大学		39,292,864	—	—	H23.4.14	概算払	H22.10.21	9,344,000				
木造公共施設整備に対する助成			定額 32,440,000	H21.11.30	H23.3.14	H23.3.28	精算払	H23.4.22	23,096,000				
鳥取県緑の産業再生プロジェクト事業補助金	鳥取東高同窓会		34,607,506	—	H22.12.15	H22.12.17	概算払 概算払 精算払	H22.6.18 H22.10.26 H22.12.24	9,568,000 2,594,000 19,040,000				
木造公共施設整備に対する助成			定額 31,202,000	H21.11.30	H22.11.12	H22.12.2 H22.12.9					H21.12.4	H22.12.14	—
鳥取県緑の産業再生プロジェクト事業補助金	ウッドファクトリー株式会社		1,483,317	—	—	H22.7.22	精算払	H22.7.30	1,026,175	明許 H21年度内 457,142			
地域材利用開発に対する助成			定額 1,026,175	H21.11.30	H22.6.30	—					H21.12.3	H22.7.5	H22.7.14
鳥取県緑の産業再生プロジェクト事業補助金	トトリプロダクツ協議会		6,000,000	—	—	H22.9.7	概算払 概算払 精算払	H22.5.6 H22.6.18 H22.9.14	2,591,998 1,401,200 2,006,802				
地域材利用開発に対する助成			定額 6,000,000	(H22.11.27) H22.2.8 (H22.12.4) H22.2.22	H22.6.30	—					H22.7.2	H22.8.18	
鳥取県森林・林業再生プラン実践事業費補助金	鳥取県東部森林組合		20,604,392	—	—	—	概算払	H22.9.10 H22.12.10 H23.3.29	5,352,381 8,091,619 7,193,284				
団地設定、作業道開設、間伐、効果検証に要する経費補助			補助率:10/10	(H22.5.31)	H23.3.31	—					(H22.7.23)	H23.4.5	—
			20,604,392	(H22.6.3)	H23.4.5	—					H22.7.30	—	—

補助金等の名称	交付先	間接	補助対象事業費 補助率及び補助金額	実施計画承認 又は内示年 交付申請年月日	着手年月日	額の確定年月日	支出の状況		備考	
				交付決定年月日	完了年月日	検査年月日	概算払・精算払の別	支出年月日		金額
路網整備地域連携推進事業費補助金	鳥取県東部森林組合		72,882,000	—	H22.6.9	—	概算払	H22.9.10	8,365,000	
基幹作業道開設 7路線 延長5,488m			定額 72,882,000	(H22.5.31) H22.9.15 (H22.6.9) H22.9.21	H22.11.19 H22.12.22 H23.3.28	H22.12.8 H22.12.27外 H23.3.28		H22.11.9 H22.12.10 H23.1.28 H23.3.29	10,891,000 3,032,000 2,222,000 16,128,000 32,244,000	
路網整備地域連携推進事業費補助金	八頭中央森林組合		42,600,000	—	H22.6.10	—	概算払	H22.8.10	6,690,000	
基幹作業道開設 3路線 延長2,350m			定額 42,600,000	(H22.5.28) H23.2.7 (H22.6.9) H23.3.1	H23.1.24 H23.3.22 H23.4.5	H23.3.29 H23.3.29		H22.12.22 H23.3.29	4,838,000 31,072,000	
路網整備地域連携推進事業費補助金	鳥取県造林公社		8,461,126	—	H22.6.10	—	概算払	H23.3.25	8,461,126	
基幹作業道開設 1路線 延長538m			定額 8,461,126	H22.5.11 H22.5.19	H23.2.21 H23.4.5	H23.3.30 H23.4.25				
路網整備地域連携推進事業費補助金	大和森林(株)		7,298,850	—	H22.8.4	—	概算払	H22.12.17 H23.2.25	3,709,000 3,589,850	
基幹作業道開設 1路線 延長650m			定額 7,298,850	(H22.5.24) H22.7.20 (H22.5.27) H22.8.2	H23.3.24 H23.4.5	H23.3.30				
「木づかいのすすめ」普及モデル事業費補助金	岩美町		498,750	—	—	H23.4.20	精算	H23.4.28	166,250	
県産材を使った机やイス及び本棚等の購入に要する経費補助			(補助率:1/3) 166,250	H22.10.8 H22.10.15	H23.3.14 H23.4.1	— H23.4.19				
小計									307,633,685	
表の補足説明	1 「交付申請」及び「交付決定」欄の()書きは、変更に係るものの当初の年月日である。 2 翌年度繰越分の期間・繰越事業費を「備考」欄に記入する場合の()書きは補助金相当額である。									

(平成23年4月30日現在)
(単位:円)

② 単県分

補助金等の名称(補助金等の創設年度)	交付先	間接	補助対象経費 補助率及び補助金額	実施計画承認 又は内示年 交付申請年月日	着手年月日	額の確定年月日	支出の状況		備考	
				交付決定年月日	完了年月日	検査年月日	概算払・精算払の別	支出年月日		金額
鳥取県低コスト林業推進事業(H19)	大下林業(有)		7,000,000	—	H22.11.9	H22.12.3	精算	H22.12.14	3,500,000	
機械整備に要する経費補助			(補助率:5/10) 3,500,000	H22.11.1 H22.11.8	22.11.17 H22.11.22	H22.11.24 H22.11.24				
鳥取県低コスト林業推進事業(H19)	(有)ウエスト興業八頭		952,381	—	H22.10.8	H22.12.10	精算	H22.12.17	476,190	
機械整備に要する経費補助			(補助率:5/10) 476,190	H22.9.22 H22.10.1	H22.11.5 H22.11.11	H22.11.29 H22.11.29				

補助金等の名称	交付先	間接	補助対象事業費	実施計画承認 又は内示年	着手年月日	額の確定 年月日	支出の状況		備考
				交付申請年月日	完了年月日	検査 年月日	概算 払・精 算払の 別	支出年月 日	
事業の内容			補助率及 び補助金 額	交付決定年 月日	実績報告 年月日	審査・実地 調査年月日			
鳥取県低コスト林業 推進事業(H19)	個人		1,200,000	—	H22.11.8	H23.1.18	精算	H23.1.25	360,000
機械整備に要する 経費補助			(補助率:3/10)	H22.10.28	H22.12.8	H22.12.20			
			360,000	H22.11.4	H22.12.27	H22.12.20			
間伐材搬出促進事 業費補助金(H13)	鳥取市		3,900,000	—	—	23.4.22	精算払	23.4.28	3,900,000
			(3,900円×材積)	(21.4.2) 22.3.24	22.12.20	22.12.22 23.3.25			
材積 1,000m3			3,900,000	(21.4.7) 22.3.30	23.4.8	23.4.12			
原木しいたけ生産 チャレンジ事業費補 助金(H20)	鳥取地 区椎茸 組合連 合会		760,000	—	—	H22.6.25	精算	H22.7.2	760,000
			(補助率:100本 当たり5,000円)	(H21.9.24) H22.3.24	H22.4.30	—			
新植ほだ木の拡大 生産に要する経費			760,000	(H21.9.30) H22.3.26	H22.5.28	H22.6.21			
原木しいたけ生産 チャレンジ事業費補 助金(H20)	八頭地 区椎茸 生産振 興会		1,245,000	—	—	H22.6.25	精算	H22.7.2	1,245,000
			(補助率:100本 当たり5,000円)	(H21.9.24) H22.3.24	H22.4.30	—			
新植ほだ木の拡大 生産に要する経費			1,245,000	(H21.9.30) H22.3.26	H22.5.28	H22.6.14			
原木しいたけ生産 チャレンジ事業費補 助金(H20)	(株)S・ T・M・ S・		150,000	—	—	H22.6.2	精算	H22.6.11	150,000
			(補助率:100本 当たり5,000円)	(H21.9.14) H22.3.17	H22.4.30	—			
新植ほだ木の拡大 生産に要する経費			150,000	(H21.9.17) H22.3.18	H22.4.30	H22.5.20			

補助金等の名称	交付先	間接	補助対象事業費	実施計画承認 又は内示年	着手年月日	額の確定 年月日	支出の状況		備考
				交付申請年月日	完了年月日	検査 年月日	概算 払・精 算払の 別	支出年月 日	
事業の内容			補助率及 び補助金 額	交付決定年 月日	実績報告 年月日	審査・実地 調査年月日			
単県分計									10,391,190
補助金合計									318,024,875
表の補足説明	1 「交付申請年月日」及び「交付決定年月日」欄の()書きは、変更に係るものの当初の年月日である。 2 翌年度繰越分の期間・繰越事業費を「備考」欄に記入する場合の()書きは補助金相当額である。								

(4)委託料 該当なし

22 事業別予算執行状況調べ

(1) 事業の執行状況

目名	森林病虫害防除費	(平成23年4月30日現在)
事業名	事業の概要(目的、実績等)	
松くい虫等防除事業	【事業概要】 防除効果の高い空中散布を中心に総合的に被害対策を推進するとともに、当年度被害の松くい虫被害木及びナラ枯れ被害木の駆除を実施し、被害の終息を図った。	
ナラ枯れ被害木駆除事業	【事業概要】 ナラ枯れ被害の拡大防止に資するため、被害木の駆除等を実施した。	

(2) 工事請負費 該当なし

(3) 補助金

予算科目 (目名 森林病虫害防除費)

(平成23年4月30日現在)

① 国 補 分

(単位:円)

補助金 の 名 称	交付先	間 接	補助対象事業費	実施計画承認 又は内示年月日	着工(着手) 年月日	額の確定 年月日	支出の状況		備考	
				交付申請 年月日	完成(完了) 年月日	検 査 年月日	概算 ・ 精算 の別	支出年月日		金 額
事業の内容			補助率及び 補助金額	交付決定 年月日	実績報告 年月日	審 査・現 地 調査年月日				
松くい虫等防除事業 費補助	鳥取市		11,934,623	—	—	—	概算	H23.3.29	9,420,053	
			(補助率:10/10,3/4)	(H22.6.8)	—	—				
ナリ類等穿孔性害虫、 樹幹注入			H23.3.18	H23.4.20	—					
			9,420,053	(H22.6.11)						
				H23.3.24						
"	岩美町		1,122,450	—	—	—	概算	H23.3.23	841,837	
			(補助率:3/4)	(H22.9.30)	—	—				
樹幹注入			H23.3.4	H23.3.14	H23.3.18					
			841,837	(H22.10.7)						
				H23.3.10						
国 補 分 計			10,261,890						10,261,890	
表の補足説明	1「交付申請年月日」及び「交付決定年月日」欄の()書きは、変更に係るものの当初の年月日である。 2 翌年度繰越分の期間・繰越事業費を「備考」欄に記入する場合の()書きは補助金相当額である。									

② 単 県 分

(単位:円)

補助金 の 名 称 (補助金の創設年 度)	交付先	間 接	補助対象事業費	実施計画承認 又は内示年月日	着手年月日	額の確定 年月日	支出の状況		備考	
				交付申請 年月日	完了年月日	検 査 年月日	概算 ・ 精算 の別	(支出年月日) 金 額		
事業の内容			補助率及び 補助金額	交付決定 年月日	実績報告 年月日	審 査・実 地 調査年月日				
松くい虫等防除事業 費補助	鳥取市		3,828,389	—	—	—				
			(補助率:6.5/10,5/10)	(H22.4.19)	—	—				
特別防除、被害防止 対策、特別伐倒駆除			H22.9.30	H23.4.20	—					
			2,313,266	(H22.4.19)						
				H22.10.7						
"	岩美町		8,891,169	—	—	—				
			(補助率:6.5/10,5/10)	(H22.4.19)	—	—				
特別防除、被害防止 対策、伐倒駆除			H22.9.30	H23.4.20	—					
			5,153,197	(H22.4.19)						
				H22.10.7						
単 県 分 計			7,466,463						0	
補助金合計									10,261,890	
表の補足説明	1「交付申請年月日」及び「交付決定年月日」欄の()書きは、変更に係るものの当初の年月日である。 2 翌年度繰越分の期間・繰越事業費を「備考」欄に記入する場合の()書きは補助金相当額である。									

(4)委託料
 ア 工事関係委託料 該当なし
 イ その他の委託料(工事関係を除く)

(平成23年4月30日現在)

予算科目 (目)	国 補 単 県 の 別	委託料の名称	委託契約の 相手方	当初契約			入札等 年月日 (契約除証金 納付等年月日)	完了 年月日 履行検査 年月日	支出の状況		備考		
				予定価格	変更契約(最終) 契約年月日 契約額	委託期間			前払 概算 精算 の別	支出 年月日		金額	
													契約形態
森林病害虫防除費	国 補	ナラ枯れ被害木駆除 業務委託	鳥取県東部森林組合	497,700	(H22.11.10) 399,000 (H23.3.9) 1,399,650	H22.11.10 H23.1.31 H22.11.10 H23.3.10	H22.11.5 (免除)	H23.3.10	精算	H23.4.6	1,399,650		
森林病害虫防除費	単 県	松くい虫特別伐倒駆 除事業	鳥取県東部森林組合	9,779,700	(H22.11.15) 7,892,850 (H23.3.18) 9,337,419	H22.11.15 H23.3.18 H22.11.15 H23.3.25	H22.11.10 (免除)	H23.3.25	精算	H23.4.26	454,125	⑤その他 松くい虫 等防除事 業単価表 により積 算。 他契約の 一部	
予定価格が20万円 未満のもの													
目計											1,853,775		
合計											1,853,775		

22 事業別予算執行状況調べ

(1) 事業の執行状況

目名	造林費	(平成23年4月30日現在)
事業名	事業の概要(目的、実績等)	
造林事業	<p>【事業概要】</p> <p>(1) 公的森林整備事業 鳥取市・岩美町が行う森林整備に要する経費に対して助成した。 現年 育成単層林整備：下刈り7.57ha 明許 育成単層林整備：枝打ち4.89ha 機能増進保育：抜き切り14.53ha、作業道2,800m</p> <p>(2) 流域育成林整備事業 水土保持林、循環資源林において行われた施行に要する経費に対して助成した。 現年 育成単層林整備：下刈り83.94ha、作業道10,083m 機能増進保育：抜き切り35.47ha 明許 育成単層林整備：拡大造林43.40ha、作業道11,451m 機能増進保育：抜き切り72.85ha、作業道1,402m</p> <p>(3) 保全松林緊急保護整備事業 松くい虫被害対策として、公益的機能の高い松林を保護するために行われた施行に要する経費に対して助成した。 現年 育成単層林整備：下刈り18.24ha 明許 衛生伐：88.91ha</p> <p>(4) 被害地等森林整備事業 森林被害跡地で行う森林造成に要する経費に対して助成した。 明許 育成単層林整備：被害跡地造林3.70ha</p> <p>(5) 居住地周辺森林整備事業 居住地周辺の森林を整備するため行われた施行に要する経費に助成した。 明許 育成単層林整備：間伐22.24ha、作業道8,709m 機能増進保育：抜き切り 90.91ha</p>	

(2) 工事請負費 該当なし

(3) 補助金

予算科目 (造林費)

(平成23年4月30日現在)

① 国 補 分

(単位:円)

補助金の 名 称	交付先	間 接	補助対象事業費 補助率及び 補助金額	実施計画承認 又は内示年月日	着工(着手) 年月日	額の確定 年月日	支出の状況		備 考							
				交付申請 年月日	完成(完了) 年月日	検 査 年月日	概算 払・精 算払 の別	支出年月日		金 額						
				交付決定 年月日	実績報告 年月日	審 査・実地調査 年月日										
造林事業費補助金	鳥取市		515,100 (補助率:85%)	— (H22.6.9) (H22.11.30)	H22.7.9 H22.10.28	— H22.12.14	概算	H23.2.15	257,550							
下刈			257,550	(H22.6.15) H22.12.8	H23.1.26	H23.2.2										
造林事業費補助金			鳥取市		1,336,965 (補助率:50%)	— H22.7.8					H22.8.20 H22.11.12	— H22.11.24	概算	H23.1.26	668,482	
下刈	668,482	H22.7.15			H23.1.12	H23.1.17										
造林事業費補助金	鳥取県 東部 森林組合				235,125,582 (補助率:40%)外	— (H22.6.4) H23.3.7	H22.6.11 H22.7.20 H22.8.12 H22.9.30 H22.11.20	— H22.7.28外 H22.8.27外 H22.10.18 H23.1.4	概算	H22.8.12 H22.9.15 H22.10.29	3,791,290 4,528,623 4,652,334	翌年度繰越期間 H23.12.31 185,833,971 (95,487,938)				
下刈、雪起、 機能増進保育、 作業道			119,353,846	(H22.6.8) H23.3.17	—	—	H23.1.31	10,893,661								
造林事業費補助金			八頭中央 森林組合		88,200,022 (補助率:40%)外	— (H22.6.4) H23.3.4	H22.6.9 H22.7.10 H22.8.29 H22.10.30	— H22.7.5外 H22.10.8 H23.1.13					概算	H22.8.27 H22.10.27	495,203 329,967	翌年度繰越期間 H23.12.15 50,223,270 (24,808,715)
拡大造林、下刈、 雪起、作業道 機能増進保育					44,555,557	(H22.6.8) H23.3.17	—	—								
造林事業費補助金	個人				747,372 (補助率:40%)外	— H22.6.11	H22.9.24 H22.11.30	— H22.12.7	概算	H22.12.22	389,585					
拡大造林、間伐			389,585	H22.6.15	H22.11.30	H22.12.10										
造林事業費補助金			個人		143,664 (補助率:80%)	— H22.6.10	H22.8.10 H22.8.16	— H22.9.10					概算	H22.9.29	95,776	
除伐	95,776	H22.6.22			H22.9.17	H22.9.17										
造林事業費補助金	個人				552,000 (補助率:40%)	— H22.10.21	H22.10.27 H22.12.17	— H22.12.22	概算	H22.2.4	220,800					
作業道			220,800	H22.10.26	H23.1.25	H23.1.26										
造林事業費補助金			個人		966,960 (補助率:40%)外	— H22.6.28	H22.7.14 H22.9.21	— H22.10.1					概算	H22.10.27	419,040	
間伐、作業道	419,040	H22.7.2			H22.10.13	H22.10.15										
造林事業費補助金	個人				1,427,864 (補助率:40%)外	— H22.6.28	H22.7.14 H22.9.21	— H22.10.1	概算	H22.10.27	620,336					
間伐、作業道			620,336	H22.7.2	H22.10.13	H22.10.15										

補助金 の 名 称	交付先	間 接	補助対象事業費 補助率及び 補助金額	実施計画承認 又は内示年月日	着工(着手) 年月日	額の確定 年月日	支出の状況		備 考	
				交付申請 年月日	完成(完了) 年月日	検 査 年 月 日	概算 私・精 算私 の別	支出年月日		金 額
				交付決定 年月日	実績報告 年月日	審 査 ・ 実 地 調 査 年 月 日				
造林事業費補助金	個人		1,983,600	—	H22.9.6	—	概算		翌年度繰越期間 H23.6.30 1,983,600 (1,151,200)	
機能増進保育、 作業道			(補助率:40%)外	(H22.7.22) H23.3.11	—	—				
			1,151,200	(H22.7.26) H23.3.17	—	—				
造林事業費補助金	個人		4,603,600	—	H23.3.7	—	概算		翌年度繰越期間 H23.6.30 4,603,600 (1,841,440)	
間伐			(補助率:80%)	(H23.1.13) H23.3.11	—	—				
			1,841,440	(H23.1.18) H23.3.17	—	—				
造林事業費補助金	個人		1,226,640	—	H22.7.16	—	概算		翌年度繰越期間 H23.6.30 1,226,640 (673,440)	
間伐、作業道			(補助率:40%)外	(H22.7.13) H23.3.17	H23.4.15	—				
			673,440	(H22.7.16) H23.3.22	—	—				
造林事業費補助金	個人		668,400	—	H22.7.16	—	概算		翌年度繰越期間 H23.6.30 668,400 (374,880)	
間伐、作業道			(補助率:40%)外	(H22.7.13) H23.3.17	H23.4.15	—				
			374,880	(H22.7.16) H23.3.22	—	—				
造林事業費補助金	個人		4,411,440	—	H22.10.14	—	概算		翌年度繰越期間 H23.6.30 4,411,440 (2,431,200)	
間伐、作業道			(補助率:40%)外	(H22.10.8) H23.3.17	—	—				
			2,431,200	(H22.10.13) H23.3.22	—	—				
造林事業費補助金	個人		2,552,880	—	H22.11.3	—	概算		翌年度繰越期間 H23.12.31 2,552,880 (1,332,960)	
間伐、作業道			(補助率:40%)外	(H22.10.18) H23.3.17	—	—				
			1,332,960	(H22.11.2) H23.3.22	—	—				
造林事業費補助金	個人		926,640	—	H22.11.2	—	概算		翌年度繰越期間 H23.6.30 926,640 (499,680)	
間伐、作業道			(補助率:40%)外	(H22.10.25) H23.3.17	—	—				
			499,680	(H22.11.1) H23.3.22	—	—				
造林事業費補助金	個人		2,596,128	—	H22.11.3	—	概算		翌年度繰越期間 H23.6.30 2,596,128 (1,365,312)	
間伐、作業道			(補助率:40%)外	(H22.10.25) H23.3.17	—	—				
			1,365,312	(H22.11.2) H23.3.22	—	—				
造林事業費補助金	個人		1,239,600	—	H22.11.3	—	概算		翌年度繰越期間 H23.6.30 1,239,600 (957,120)	
間伐、作業道			(補助率:40%)外	(H22.10.25) H23.3.17	—	—				
			657,120	(H22.11.2) H23.3.22	—	—				
造林事業費補助金	個人		2,252,328	—	H22.11.2	—	概算		翌年度繰越期間 H23.10.31 2,252,328 (900,931)	
拡大造林、作業道			(補助率:40%)	(H22.10.25) H23.3.17	—	—				
			900,931	(H22.11.1) H23.3.22	—	—				

補助金 の 名 称	交付先	間 接	補助対象事業費 補助率及び 補助金額	実施計画承認 又は内示年月日	着工(着手) 年月日	額の確定 年月日	支出の状況		備考	
				交付申請 年月日	完成(完了) 年月日	検 査 年月日	概算 払・精 算払 の別	支出年月日		金 額
				交付決定 年月日	実績報告 年月日	審査・実地調査 年月日				
造林事業費補助金	個人		2,216,800 (補助率:40%)外	— (H22.12.20) H23.3.15	H22.12.25	—	概算		翌年度繰越期間 H23.5.31 2,216,800 (947,200)	
間伐、作業道			947,200	(H22.12.24) H23.3.18	—	—				
造林事業費補助金	個人		2,898,000 (補助率:40%)外	— H23.4.4	H23.4.10	—	概算		翌年度繰越期間 H23.12.20 2,898,000 (1,366,560)	
間伐、作業道			1,366,560	H23.4.8	—	—				
造林事業費補助金	個人		1,535,440 (補助率:40%)外	— H23.4.4	—	—	概算		翌年度繰越期間 H23.12.31 1,535,440 (662,560)	
間伐、作業道			662,560	H23.4.8	—	—				
造林事業費補助金	個人		10,663,828 (補助率:40%)外	— H23.4.4	—	—	概算		翌年度繰越期間 H23.6.30 10,663,828 (5,642,762)	
拡大造林、 機能造林保育、 作業道			5,642,762	H23.4.12	—	—				
造林事業費補助金	個人		976,741 (補助率:40%)	— H23.4.18	—	—	概算		翌年度繰越期間 H23.12.30 976,741 (390,696)	
拡大造林、枝打			390,696	H23.4.22	—	—				
造林事業費補助金	個人		1,305,806 (補助率:40%)	— H23.4.19	—	—	概算		翌年度繰越期間 H23.12.30 1,305,806 (522,322)	
拡大造林			522,322	H23.4.22	—	—				
造林事業費補助金	個人		190,896 (補助率:80%)	— H23.4.26	—	—	概算		翌年度繰越期間 H23.11.30 190,896 (127,264)	
間伐			127,264	H23.4.28	—	—				
国 補 分 計			187,468,499						46,284,319	
表の補足説明	1 「交付申請」及び「交付決定」欄の()書きは、変更に係るものの当初の年月日である。 2 翌年度繰越分の期間・繰越事業費を「備考」欄に記入する場合の()書きは補助金相当額である。									

② 単 県 分 該当なし

(3) 補助金

予算科目 (造林費) 【22明許】

(平成23年4月30日現在)

① 国 補 分

(単位:円)

補助金 の 名 称	交付先	間 接	補助対象事業費 補助率及び 補助金額	実施計画承認 又は内示年月日	着工(着手) 年月日	額の確定 年月日	支出の状況		備 考	
				交付申請 年月日	完成(完了) 年月日	検 査 年月日	概算 支出年月日	金 額		
事業の内容				交付決定 年月日	実績報告 年月日	審査・実地調査 年月日	概算 支出年月日	金 額		
造林事業費補助金	鳥取市		19,860,760	—	H21.8.10	—	概算	H23.2.15	7,203,003	
機能増進保育、 作業道			(補助率:50%)	(H21.7.10) H22.11.12	H21.11.20 H21.12.8 H22.3.2	H21.12.7 H21.12.24 H22.3.8				
			10,094,176	(H21.7.14) H22.11.18	H23.1.26	H23.2.2				
造林事業費補助金	鳥取市		9,846,649	—	H22.10.14	—	概算	H23.1.4	3,344,859	
機能増進保育、 作業道、除伐、 枝打、衛生伐			(補助率:80%)外	(H22.5.21) H22.11.12	H22.12.2 H23.2.10	H22.12.10 H23.2.21外				
			5,228,874	(H22.5.28) H22.11.18	H23.3.14	H23.3.17		H23.3.28	1,884,015	
造林事業費補助金	岩美町		3,732,750	—	H22.10.22	—	概算	H23.3.28	2,086,200	
衛生伐			(補助率:80%)	(H22.5.17) H22.11.16	H23.2.15	H23.2.21				
			2,986,200	(H22.5.28) H22.11.24	H23.3.14	H23.3.17				
造林事業費補助金	鳥取県 東部 森林組合		350,290,869	—	H21.6.19	—	概算	H22.7.27	75,282,487	
拡大造林、除間伐、 機能増進保育、 作業道			(補助率:40%)外	(H21.6.10) H22.10.25	H21.7.28 H21.9.25 H21.12.10	H21.8.4外 H21.10.7外 H21.12.14外				
			186,554,444	(H21.6.18) H22.10.27	H23.1.14	H23.1.17		H23.1.31	106,663,937	
造林事業費補助金	鳥取県 東部 森林組合		86,573,648	—	H21.6.19	—	概算	H22.7.27	23,372,033	
拡大造林、除間伐、 機能増進保育、 枝打ち、作業道			(補助率:40%)外	(H21.6.10) H22.10.25	H21.7.28 H21.9.25 H22.6.26	H21.8.4外 H21.10.7外 H22.7.5外				
			41,133,258	(H21.6.18) H22.10.27	H23.1.14	H23.1.17		H22.8.12	6,209,187	
								H22.10.29	4,078,476	
								H23.1.26	2,165,355	
造林事業費補助金	八頭中央 森林組合		45,282,949	—	H22.5.13	—	概算	H22.8.31	12,538,686	
除間伐、枝打ち、 機能増進保育、 作業道			(補助率:40%)外	(H22.5.7) H22.12.2	H22.7.6 H22.9.25	H22.8.2外 H23.1.13外				
			23,831,487	(H22.5.12) H22.12.9	H23.1.19	H23.1.19		H23.1.31	11,292,801	
造林事業費補助金	八頭中央 森林組合		79,411,263	—	H21.6.19	—	概算	H22.7.27	23,422,817	
下刈、雪起、機能増 進保育			(補助率:40%)外	(H21.6.10) H22.10.25	H22.4.15 H22.9.30	H22.7.5 H23.1.13				
			38,238,151	(H21.6.18) H22.11.5	H23.1.19	H23.1.19		H23.1.28	3,994,551	
造林事業費補助金	個人		6,558,967	—	H22.5.15	—	概算	H22.10.8	1,686,268	
拡大造林、 機能増進保育、 作業道			(補助率:40%)外	H22.5.7	H22.11.30	H22.9.13 H22.12.6				
			3,300,715	H22.5.12	H22.12.14	H22.12.14		H22.12.22	1,614,447	

補助金の 名称	交付先	補助対象事業費 補助率及び 補助金額	実施計画承認 又は内示年月日	着工(着手) 年月日	額の確定 年月日	支出の状況		備考	
			交付申請 年月日	完成(完了) 年月日	検査 年月日	概算 私・精 算私の 別	支出年月日		金額
事業の内容			交付決定 年月日	実績報告 年月日	審査・実地調査 年月日				
造林事業費補助金	個人	1,026,188 (補助率:90%)	— (H21.6.24)	H21.7.22	—	概算	H23.1.28	543,276	
機能増進保育、作業道		543,276	(H21.7.7) H22.9.10	H22.12.20	H23.1.17				
造林事業費補助金	個人	4,111,918 (補助率:40%)	— (H21.9.30)	H21.10.22	—	概算	H22.6.22	1,644,767	
拡大造林、作業道		1,644,767	(H21.10.6) H22.3.24	H22.5.10	H22.5.28				
造林事業費補助金	個人	2,280,267 (補助率:40%)	— (H22.2.19)	H22.2.25	—	概算	H22.6.22	912,104	
拡大造林、枝打		912,104	(H22.3.10) H22.3.24	H22.5.10	H22.5.28				
造林事業費補助金	個人	1,863,676 (補助率:40%)外	— (H22.4.14)	H22.5.15	—	概算	H22.9.10	815,224	
間伐、作業道		815,224	(H22.6.28) H22.6.30	H22.7.30	H22.8.6				
造林事業費補助金	個人	540,192 (補助率:40%)外	— (H22.6.28)	H22.7.12	—	概算	H22.9.10	232,608	
間伐、作業道		232,608	(H22.7.2) H22.8.9	H22.8.10	H22.8.19				
造林事業費補助金	個人	340,680 (補助率:40%)外	— (H22.6.28)	H22.7.5	—	概算	H22.9.10	152,400	
間伐、作業道		152,400	H22.7.2	H22.9.1	H22.9.1				
造林事業費補助金	個人	97,104 (補助率:80%)	— (H22.6.28)	H22.7.5	—	概算	H22.9.10	45,696	
間伐		45,696	H22.7.2	H22.9.1	H22.8.19				
造林事業費補助金	個人	125,664 (補助率:80%)	— (H22.8.23)	H22.8.30	—	概算	H22.10.27	59,136	
間伐		59,136	H22.8.27	H22.10.13	H22.10.15				
国補分計		315,772,516						292,144,333	
表の補足説明	1 「交付申請」及び「交付決定」欄の()書きは、変更に係るものの当初の年月日である。 2 翌年度繰越分の期間・繰越事業費を「備考」欄に記入する場合の()書きは補助金相当額である。								

② 単 県 分 該当なし

(4)委託料
 ア 工事関係委託料 該当なし
 イ その他の委託料(工事関係を除く)

(平成23年4月30日現在)

予算科目 (目)	国 補 単 界 の 別	委託料の名称	委託契約の 相手方	当初契約			入札等 年月日 (契約保証金 納付等年月日)	完了 年月日 履行検査 年月日	支出の状況			備考		
				予定価格	契約年月日 契約額 変更契約(最終)	委託期間			前払 概算 精算 の別	支出 年月日	金額			
													契約形態	
													契約年月日	契約額
造林費	国補	松くい虫特別伐倒題 除事業	鳥取県東部森林組合	9,779,700	(H22.11.15) 7,892,850 (H23.3.18)	H22.11.15 H23.3.18	H22.11.10 (免除)	H23.3.25	精算	H23.4.26	8,883,294	⑤その他 松くい虫 等防除事 業単価表 により積 算。他契 約の一 部。		
造林費	国補	松くい虫伐倒題除 事業	長谷育林	15,496,950	(H22.11.15) 12,401,025 (H23.3.18)	H22.11.15 H23.3.18	H22.11.10 (H22.11.11)	H23.3.25	精算	H23.4.26	20,898,108	⑤その他 松くい虫 等防除事 業単価表 により積 算		
造林費	国補	保全松林緊急保護整 備事業(衛生伐)	鳥取県東部森林組合	6,120,450	(H23.3.30) 4,926,600	H23.3.30 H23.6.30	H23.3.25 (免除)	H23.3.29				⑤その他 松くい虫 等防除事 業単価表 により積 算		
予定価格が20万円 未満のもの														
目計												29,781,402		
合計												29,781,402		

(単位:円)

22 事業別予算執行状況調べ

(1) 事業の執行状況

目名 治山費		(平成23年4月30日現在)
事業名	事業の概要(目的、実績等)	
保安林整備事業	【事業概要】 林況が悪化又は悪化する恐れのある保安林において、植栽、本数調整伐等を実施し、保安林機能の回復を図る。	
保安林整備管理事業	【事業概要】 保安林の解説板(2基)を設置した。	

(2) 工事請負費 該当なし

(3) 補助金 該当なし

(平成23年4月30日現在)

(4)委託料 【現年】
 ア 工事関係委託料 該当なし
 イ その他の委託料(工事関係を除く)

予算科目 (目)	国 補 単 原 の 別	委託料の名称	委託契約の 相手方	当初契約			入札等 年月日 (契約係金 納付等年月日)	完了 年月日 履行検査 年月日	支出の状況			備考	
				予定価格	(契約年月日) 契約額	委託期間			前払 概算 精算 の別	支 出 年 月 日	金 額		
													変更契約(最終) 契約額
治山費	国補	八束水地区保安林改良事業	鳥取県東部森林組合	3,815,700	(H22.12.1) 3,370,500 (H23.3.14)	H22.12.1 ~ H23.3.18 H22.12.1 ~ H23.3.25	H22.11.26 (免除)	H23.3.24	精算	H23.4.19	3,815,700	⑤その他 治山林道 必携により 積算。	
治山費	国補	湯山地区保育事業	大和森林株式会社	2,575,650	(H23.7.12) 2,499,000 H22.8.27	H22.7.12 ~ H22.8.30 H22.7.12 ~ H22.8.30	H22.7.7 (免除)	H22.8.30	精算	H22.9.28	2,436,000	⑤その他 治山林道 必携により 積算。	
治山費	国補	安蔵地区保育事業	大和森林株式会社	2,565,150	H23.1.5 2,394,000	H23.1.5 ~ H23.3.25	H22.12.22 (免除)						H23に繰 越。⑤その 他治山林 道必携に より積算。
治山費	単原	保安林解説板作成・設置業務	カン興業株式会社	300,000	H23.2.9 262,500	H23.2.9 ~ H23.3.28	H23.2.4 (免除)	H23.3.25	精算	H23.4.6	262,500		
目計							随意	H23.3.29				6,514,200	
合計												6,514,200	

(単位:円)

22 事業別予算執行状況調べ

(1) 事業の執行状況

目名	保育事業費	(平成23年4月30日現在)												
事業名	事業の概要(目的、実績等)													
保育事業	<p>【事業概要】 県営兵円牧場の廃止に伴い、跡地を県営林として管理することとなり、斜面部分にクヌギ造林を行うとともに、その後の保育(下刈り)を行った。</p> <table> <tr> <td>新植</td> <td>クヌギ</td> <td>4.51ha(春植)</td> </tr> <tr> <td></td> <td></td> <td>5.97ha(秋植)</td> </tr> <tr> <td></td> <td>スギ</td> <td>1.11ha(秋植)</td> </tr> <tr> <td>下刈り</td> <td>クヌギ</td> <td>4.48ha</td> </tr> </table>		新植	クヌギ	4.51ha(春植)			5.97ha(秋植)		スギ	1.11ha(秋植)	下刈り	クヌギ	4.48ha
新植	クヌギ	4.51ha(春植)												
		5.97ha(秋植)												
	スギ	1.11ha(秋植)												
下刈り	クヌギ	4.48ha												

(2) 工事請負費 該当なし

(3) 補助金 該当なし

(4)委託料
ア 工事関係委託料 該当なし
イ その他の委託料(工事関係を除く)

(平成23年4月30日現在) (単位:円)

予算科目 (目)	国補 単 単 の 別	委託料の名称	委託契約の 相手方	当初契約			入札等年 月日 (契約保証 金納付等 年月日)	完了 年月日		支出の状況			備考
				予定価格	契約年月日 契約額	契約期間		契約形態	履行検査 年月日	前払概 算精算 の別	支 出 年 月 日	金 額	
保育事業費	国補	平成21年度西郷県有 林クヌギ造林作業委託	株式会社東部林業	5,092,500	(H22.3.23) 4,389,000	H22.3.23 ~ H22.7.31	H22.3.17 (H22.3.23)	H22.5.24	精算払	H22.6.8	4,632,600	H21から繰 越。 ⑤その他 基準単価等 による。	
保育事業費	国補	平成22年度西郷県有 林下刈り作業	八頭中央森林組合 用瀬事業所	706,650	(H22.7.12) 630,000	H22.7.12 ~ H22.8.31	H22.7.7 免除	H22.8.20	精算払	H22.9.10	625,800	⑤その他 基準単価等 による。	
保育事業費	国補	平成22年度西郷県有 林造林作業	有限会社 東葉緑化 園	8,352,750	(H22.10.25) 8,295,000	H22.10.25 ~ H23.3.14	H22.10.20 (H22.10.25)	H22.12.15	精算払	H23.1.14	6,917,400	不落随契 ⑤その他 基準単価等 による。	
予定価格が20万 円未満のもの													
目計											12,175,800		
合計											12,175,800		

22 事業別予算執行状況調べ

(1) 事業の執行状況

目名	管理事業費	(平成23年4月30日現在)
事業名	事業の概要(目的、実績等)	
管理事業	【事業概要】 鳥取市河原町北村の西郷県有林及び鳥取市伏野の県有林の管理として西郷県有林の境界確認を行った。	

(2) 工事請負費 該当なし

(3) 補助金 該当なし

(4)委託料

ア 工事関係委託料 該当なし
 イ その他の委託料(工事関係を除く)

(平成23年4月30日現在) (単位:円)

予算科目 (目)	国補 単 の別	委託料の名称	委託契約の 相手方	当初契約			入札等年 月日 (契約保 証金納付 等年月 日)	完了 年月日 履行検査 年月日	支出の状況			備考
				予定価格	(契約年月日)				前払概 算精算 の別	支出 年月日	金額	
					契約金額	契約期間						
管理事業費	国補	平成22年度西郷県有 林境界確認業務委託 (緊急雇用創出事業)	アイコンヤマト株式 会社	2,159,850	(H22.10.4) 2,152,500	H22.10.5 ~ H23.3.20	H22.9.29 免除 指名	H23.1.31 H23.2.7	精算払	H23.2.28	2,152,500	⑤その他 治山事業調 査等標準歩 掛等による
予定価格が20万 円未満のもの												
目計											2,152,500	
合計											2,152,500	

鳥取農業改良普及所

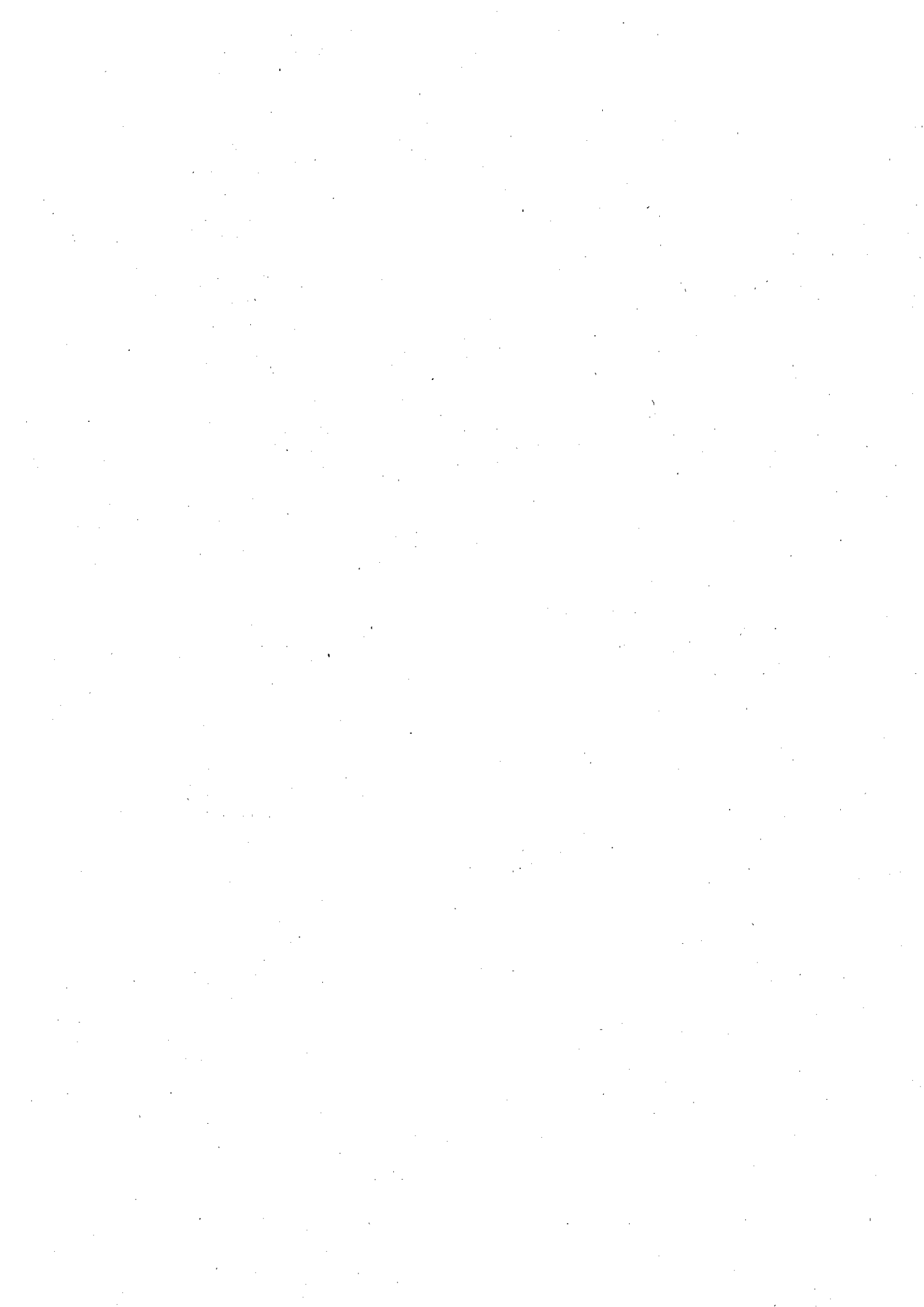

2.2 事業別予算執行状況調べ

(1) 事業の執行状況

目 名 農業改良普及費		(平成23年3月31日現在)
事業名	事業の概要(目的、実績等)	
農業改良普及指導活動費	①普及活動において、現地巡回活動や指導会を行い、農業改良普及事業の効率的な展開を図った。「6 主な事業に関する調べに記載」 ②農業者の代表、市町村等関係機関で構成する普及活動評価検討会を開催し、普及活動に対する意見要望を聞き、今後の普及活動に反映した。 ③新技術の普及等を行うため、実証展示ほの設置を行った。(9カ所) ④管内指導農業士の活動を促進するため、各種の情報提供や情報交換会での助言などの支援を行った。	
普及職員研修事業	国、県などで実施する各種研修会に参加し、改良普及員の専門技術や経営指導能力の資質向上を図った。	

目 名 農作物対策費		(平成23年3月31日現在)
事業名	事業の概要(目的、実績等)	
肥料価格高騰緊急プロジェクト推進事業	肥料費の低減を図るための技術を普及するため、実証展示ほの設置を行った。(2カ所)	
次世代鳥取梨産地育成事業	梨新品種「なつひめ」「新甘泉」の本来の味を発揮する栽培技術を普及するため、実証展示ほの設置を行った。(2カ所)	
食のみやこ農産品育成支援事業	県オリジナル新系統(ノイバラ)普及のための技術対策を確立・実証するため、実証展示ほの設置を行った。(1カ所)	

地域整備課

2.2 事業別予算執行状況調べ

(1) 事業の執行状況

目 名	農地総務費	(平成23年 4月30日現在)
事業名	事業の概要(目的、実績等)	
農業農村整備事業基礎調査(環境配慮)	<p>県営ため池等整備事業 清水ヶ谷池地区ほか3地区の事業計画について、環境に関する専門家を招請し環境配慮地区検討会を開催した。 (県営ため池等整備事業 清水ヶ谷池地区、高住地区、集落基盤整備事業(基幹水利施設保全型、用水再編型) 大井手地区)</p>	
農地・水・農村環境保全向上活動推進交付金	<p>鳥取市及び岩美町の、農地・水・農村環境保全向上を目的として共同活動、営農活動に取り組む活動組織への指導、審査、確認事務に必要な経費を交付した。</p>	
とっとり井手・ため池活用推進交付金	<p>用水路やため池などの役割や重要性の啓発、推進につながる活動(イベント)を支援した。</p>	
しっかり守る農林基盤交付金	<p>鳥取市及び岩美町の農林業生産基盤(農地・水路、農林道など)の小規模な整備・補修や山腹水路、ため池の防災措置などに要する経費を支援する。</p>	
県営土地改良事業換地清算金	<p>県営土地改良事業(日置谷地区)に伴う清算金のうち、県の負担分を支払うもの</p>	

(2) 工事請負費 該当なし

(3)補助金

予算科目 (目名 農地総務費)

(平成23年4月30日現在)

① 国 補 分

(単位:円)

補助金等の名称 事業の内容	交付先 間接	補助対象事業費 補助率及び 補助金額	実施計画承認 又は内示年月日	着 手 年 月 日	額の確定 年 月 日	支 出 の 状 況		備 考	
			交付申請 年 月 日	完 了 年 月 日	検 査 年 月 日	概算払 ・精算 払の別	支出 年月日		金 額
			交付決定 年 月 日	実績報告 年 月 日	審査・現地 調査年月日				
農地・水・環境保全 向上対策交付金	鳥取市	589,000	H22.4.9	-	-	概算払	H23.3.24	589,000	
普及推進		589,000	H22.4.14	-	-				
			H22.5.31	H23.4.5	-				
農地・水・環境保全 向上対策交付金	岩美町	141,000	H22.4.9	-	-	概算払	H23.3.24	141,000	
普及推進		141,000	H22.4.19	-	-				
			H22.5.31	H23.4.6	H23.4.26				
農地・水・環境保全 向上対策交付金 計		730,000						730,000	
とっとり井手・ため池活 用推進交付金	大塚うぐい突 き保存会	402,042	H22.9.13	-	H23.1.25	精算払	H23.1.31	200,000	
イベント開催		200,000	H22.9.15	-	-				
			H22.9.28	H22.11.18	-				
とっとり井手・ため池活 用推進交付金	特定非営利活 動法人くらし のお手伝いよ ねさと	83,038	H22.6.25	-	H22.8.9	精算払	H22.9.7	41,500	
イベント開催		41,500	H22.6.28	-	-				
			H22.7.5	H22.7.29	-				
とっとり井手・ため池活 用推進交付金	湖東大浜 土地改良区	405,880	H22.5.14	-	H22.10.29	精算払	H22.11.9	202,000	
イベント開催		202,000	H22.5.17	-	-				
			H22.5.17	H22.10.21	-				
とっとり井手・ため池活 用推進交付金 計		443,500						443,500	
(農地総務費 現年) 国補分計		1,173,500						1,173,500	
表の補足説明	1 「交付申請年月日」及び「交付決定年月日」欄の()書きは、変更に係るものの当初の年月日である。 2 翌年度繰越分の期間・繰越事業費を「備考」欄に記入する場合の()書きは補助金相当額である。								

② 単 県 分

補助金等の名称 (補助金の創設年度)	交付先	間接	補助対象事業費 補助率及び 補助金額	実施計画承認 又は内示年月日	着 手 年 月 日	額の確定 年 月 日	支 出 の 状 況			備 考
				交 付 申 請 年 月 日	完 了 年 月 日	検 査 年 月 日	概算払 ・精算 払の別	支 出 年 月 日	金 額	
事業の内容				交 付 決 定 年 月 日	実 績 報 告 年 月 日	審 査 ・ 現 地 調 査 年 月 日				
しっかり守る農林基盤 交付金 (平成21年度)	鳥 取 市		75,166,507	H22.4.15 (H22.5.10)	—	H23.4.28				
農業用排水路、農道、 ため池、林道等補修等			37,583,252	H23.1.17 (H22.5.24)	—					
しっかり守る農林基盤 交付金 (平成21年度)	岩 美 町		3,446,859	H22.4.15 (H22.5.6)	—	H23.4.28				
農業用排水路、農道 補修等			1,723,429	H23.1.17 (H22.5.24)	—					
しっかり守る農林基盤 交付金 計			39,306,681						0	
(農地総務費 現年) 単県分計			39,306,681						0	
補助金合計									1,173,500	
表の補足説明	1 「交付申請年月日」及び「交付決定年月日」欄の()書きは、変更に係るものの当初の年月日である。 2 翌年度繰越分の期間・繰越事業費を「備考」欄に記入する場合の()書きは補助金相当額である。									

(4)委託料 該当無し

22 事業別予算執行状況調べ

(1) 事業の執行状況

目 名	土地改良費	(平成23年 4月30日現在)
事業名	事業の概要(目的、実績等)	
経営体育成基盤整備事業	未整備地区の区画形状の変更と汎用化により生産性の向上を図る。 (日置谷地区)暗渠排水1式、農道舗装1式を実施した。 「6 主な事業に関する調べに記載」	
地域自立・活性化交付金事業(湖山池水質浄化関連)	湖山池塩分導入実証試験に関連し、湖山池代替農業用水の確保に関する調査・検討を行う。 (H22大井手地区)大井手下流域の用水状況を調査するため流量観測を実施した。また、湖山砂丘畑、瀬水田等への送水対策、大井手川下流域の分水樋門等工法等も併せて検討した。	
単県土地改良事業(土地改良事業調査)	(集落基盤整備事業(用水再編型) 大井手地区)上記の湖山池代替農業用水確保対策の一環として湖東大浜砂丘畑並びに大井手下流域水田の対策工事を行うにあたり、国の事業採択を受けるために必要な事業計画書の作成を行った。 (県営ため池等整備事業 清水ヶ谷池地区)鳥取市猪子・玉津集落が管理する老朽化した清水ヶ谷池の改修を県営ため池等整備事業で国に採択要望をするにあたり、それに必要な事業計画書の作成を行った。	
炭素貯留地下かんがい推進事業	水田の用排水調節を地下水位で制御する地下かんがいシステムを竹炭を利用して整備することにより、農地土壌への効率的な炭素貯留方法の検討と生産性の向上を実証試験する。 (常松地区)地下かんがい工事2.1ha	
水環境整備事業	大井手土地改良区の地域用水活動に助成した。(大井手地区)	
新農業水利システム保全対策事業	気高土地改良区ほか1改良区の農業用排水施設整備の保全計画策定及び岩美町の管理省力化施設整備に助成した。(気高地区、岩美地区)	
中山間地域等農業条件整備支援事業	岩美町の、農山漁村活性化プロジェクト支援交付金事業の採択を受けて行う生産基盤整備に助成した。(坂上地区)	
農業集落排水資源循環統合補助事業	鳥取市の農業集落排水事業に助成した。(大村地区、福井地区、松保地区、東郷地区)	
村づくり交付金(農業集落排水事業)	鳥取市の農業集落排水事業に助成した。(美穂地区)	
低コスト型農業集落排水施設更新支援事業	鳥取市の農業集落排水施設の機能診断及び最適整備構想の策定に助成した。	

(2) 工事請負費
イ 現年度工事

(平成23年 4月30日現在)
(単位:円)

予算科目 (目)	国庫 単票 の別	工 事 名	当 初 契 約				入札 年月日 (契約保証金 納付年月日)	請 負 人	支 出 状 況			実地完成 年月日	更 変 (解除) の理由 ・ 内容	備 考		
			(起工年月日) 設計額	(契約年月日) 契約額	工 期	(変更年月日) 契約額			(変更年月日) 契約額	支 出 区 分	年 月 日				金 額	
																(変更年月日) 設計額
土地改良費		最終契約額3,000万 円以下の工事														
目 計											44,143,650					
合 計											44,143,650					

(3)補助金

予算科目 (目名 土地改良費)

(平成23年4月30日現在)

① 国 補 分

(単位:円)

補助金等の名称 事業の内容	交付先 間接	補助対象事業費 補助率及び 補助金額	実施計画承認 又は内示年月日	着 手 年 月 日	額の確定 年 月 日	支 出 の 状 況		備 考	
			交 付 申 請 年 月 日	完 了 年 月 日	検 査 年 月 日	概算払 ・精算 払の別	支 出 年 月 日		金 額
			交 付 決 定 年 月 日	実 績 報 告 年 月 日	審 査・現 地 調 査 年 月 日				
水環境整備事業補助金 (大井手)	大井手 土地改良区	15,945,650 (補助率:70%)	H22.4.8	—	—	概算払	H22.12.17	3,563,000	
			(H22.4.8)				H23.3.24	7,598,955	
計画策定、対策協議会、 施設補修整備等		11,161,955	H23.1.31	H23.3.23	H23.3.25				
			(H22.5.7)	H23.4.1	H23.4.20				
水環境整備事業補助金 計		11,161,955						11,161,955	
新農業水利システム保全 対策事業補助金 (気高)	気高町 土地改良区	3,000,000 (補助率:100%)	H22.4.8	—	—	概算払	H23.3.28	3,000,000	
			(H22.4.16)	—	—				
水利施設機能診断		3,000,000	H22.6.1	H23.4.15	H23.4.22				
新農業水利システム保全 対策事業補助金 (岩美)	岩美 土地改良区	3,000,000 (補助率:100%)	H22.4.22	—	—	概算払	H23.3.28	3,000,000	
			(H22.4.23)	—	—				
水利施設機能診断		3,000,000	H22.6.1	H23.4.20	H23.4.28				
新農業水利システム保全 対策事業補助金 (岩美)	岩美町	2,415,000 (補助率:50%)	H22.4.22	—	—	概算払	H23.3.28	1,207,500	
			(H22.4.23)	—	—				
農業水利施設整備		1,207,500	H22.6.1	H23.4.20	H23.4.28				
新農業水利システム保全 対策事業補助金 計		7,207,500						7,207,500	
中山間地域等農業条件 整備支援事業 (坂上)	岩美町	6,510,000 (補助率:10%)	H21.4.13	—	—	精算払			新規
			(H21.4.21)	—	—				
農業生産基盤整備支援 事業補助金		651,000	H21.6.5	H23.4.5	H23.4.28				
農地・水保全課 計		19,020,455						18,369,455	
農業集落排水資源循環 統合補助事業補助金 (大村)(局緑)	鳥取市	226,997,400 (補助率:49.99%)	H22.4.15	—	—	概算払	H23.3.25	113,498,500	
			(H22.4.15)						
集落排水処理施設、管路 整備他		113,498,500	H23.3.31	—	—				
農業集落排水資源循環 統合補助事業補助金 (大村)(通常)	鳥取市	39,848,550 (補助率:49.99%)	(H22.5.18)	—	—	概算払	H23.3.25	15,689,000	繰越 ~H23.6 4,980,000 (2,490,000)
			H22.12.8	—	—			H23.4.28	
集落排水処理施設、管路 整備他		19,924,000	H23.3.31	—	—				

補助金等の名称 事業の内容	交付先	間接	補助対象事業費	実施計画承認 又は内示年月日	着手 年月日	額の確定 年月日	支出の状況		備考	
			補助率及び 補助金額	交付申請 年月日	完了 年月日	検査 年月日	概算払 ・精算 払の別	支出 年月日		金額
			交付決定 年月日	実績報告 年月日	審査・現地 調査年月日					
農業集落排水資源循環 統合補助事業補助金 (福井)	鳥取市		33,231,000	H22.4.15	-	-	概算払	H23.3.25	16,615,500	
			(補助率:50%) 16,615,500	H22.4.15	-	-				
集落排水処理施設他				H22.5.31	H23.3.17	H23.3.22 H23.4.7				
農業集落排水資源循環 統合補助事業補助金 (松保)	鳥取市		65,772,000	H22.4.15	-	-	概算払	H23.3.25	32,886,000	
			(補助率:50%) 32,886,000	H22.4.15	-	-				
集落排水処理施設他				H22.5.31	H23.3.17	H23.3.22 H23.4.7				
農業集落排水資源循環 統合補助事業補助金 (東郷)	鳥取市		2,152,500	(H22.5.18) H22.12.8	-	-	概算払	H23.3.25	1,076,000	
			(補助率:50%) 1,076,000	(H22.5.19) H22.12.9	-	-				
測量試験費				(H22.7.1) H22.12.14	H23.1.13	H23.1.20				
農業集落排水資源循環 統合補助事業補助金 (蔵田馬場)	鳥取市		0	(H22.5.18) H22.12.8	-	-				
			(補助率:50%) 0	(H22.5.19) H22.12.9	-	-				
				(H22.7.1) H22.12.14	H23.4.1	-				
農業集落排水資源循環 統合補助事業補助金 計			184,000,000						181,510,000	
低コスト型農業集落排水 施設更新支援事業補助金	鳥取市		12,160,000	(H22.5.18) H22.12.17	-	-	概算払	H23.3.25	12,160,000	
			(補助率:100%) 12,160,000	(H22.5.19) H22.12.21	-	-				
集落排水施設機能診断 調査				(H22.7.1) H22.12.24	H23.3.31	H23.4.27				
低コスト型農業集落排水 施設更新支援事業補助金 計			12,160,000						12,160,000	
村づくり交付金 (美穂)(局線)	鳥取市		70,000,550	H22.4.9	-	-	概算払	H23.3.25	35,000,000	
			(補助率:49.99%) 35,000,000	(H22.4.13) H23.3.31	-	-				
管路整備他				(H22.5.31) H23.3.31	H23.4.20	H23.4.27				
村づくり交付金 (美穂)(通常)	鳥取市		24,000,250	H22.4.9	-	-	概算払	H23.3.25	12,000,000	
			(補助率:49.99%) 12,000,000	(H22.4.13) H23.3.31	-	-				
管路整備他				(H22.5.31) H23.3.31	H23.4.20	H23.4.27				
村づくり交付金 計			47,000,000						47,000,000	
水・大気環境課 計			243,160,000						240,670,000	
(土地改良費 現年) 国補分計			282,180,455						259,039,455	
補助金合計									259,039,455	
表の補足説明	1「交付申請年月日」及び「交付決定年月日」欄の()書きは、変更に係るものの当初の年月日である。 2 翌年度繰越分の期間・繰越事業費を「備考」欄に記入する場合の()書きは補助金相当額である。									

② 単 県 分

該当無し

(4) 委託料

ア 工事関係委託料

(平成23年4月30日現在)
(単位:円)

予算科目 (目)	国補 単果 の別	委託料の名称	委託契約の 相手方	当初契約			完了 年月日 履行検査 年月日	支出の状況			備考	
				(起工年月日) 設計額	(契約年月日) 契約額	契約期間		入札等 年月日 (契約保証金 納付等年月日)	支出 区分	支出 年月日		金額
土地改良費	単果	湖山地代習農業用水 源確保調査検討業務	株式会社日化技研 代表取締役 石田克志	(H22.4.2)	(H22.5.6)	H22.5.6	H22.4.28	前 精	H22.5.18 H23.3.1	3,300,000 10,214,550		
				13,713,000	11,235,000 (H22.12.8)	~ H22.12.13 H22.5.6	H22.5.6 (免除)					
土地改良費	単果	県営大井手地区農業 用水再編対策事業計 画書作成業務	株式会社日化技研 代表取締役 石田克志	(H22.6.11)	(H22.7.5)	H22.7.5	H22.6.30	前 精	H22.7.20 H23.4.1	1,200,000 4,408,050		
				4,977,000	4,147,500 (H22.12.24)	~ H23.3.1 H22.7.5	H23.3.1 (免除)					
最終契約金額が50 0万円以下のもの										4,429,950		
目計										23,552,550		
合計										23,552,550		

イ その他の委託料(工事関係を除く)

(平成23年4月30日現在)
(単位:円)

予算科目 (目)	国補 単果 の別	委託料の名称	委託契約の 相手方	当初契約			完了 年月日 履行検査 年月日	支出の状況			備考	
				予定価格	(契約年月日) 契約額	契約期間		入札等 年月日 (契約保証金 納付等年月日)	支出 区分	支出 年月日		金額
土地改良費	国補	日置谷地区 県営土地改良事業 換地計画関係業務	鳥取市	1,543,500	(H22.6.11)	H22.6.11	H22.6.1	精	H23.4.8	1,842,750	鳥取県営ほ場整 備事業および農地 開闢事業換地計 画関係業務委託 要綱(鳥取県農林 部長通知) ⑤その他	
					1,543,500 (H23.3.14)	~ H23.3.25 1,842,750	H23.3.25 (免除)					
予定価格が20万円 未満のもの										1,842,750		
目計										1,842,750		
合計										1,842,750		

2.2 事業別予算執行状況調べ

(1) 事業の執行状況

目 名	農地防災事業費	(平成23年 4月30日現在)
事業名	事業の概要(目的、実績等)	
県営地すべり対策事業	鳥取市佐治町津無の地すべり対策を行った。 (東津無地区) 看板設置1式	
県営ため池等整備事業	鳥取市高住集落が管理する老朽化した米山旧池を廃止し米山新池に合併改修することにより、災害発生の未然防止と利水機能の向上を図る。 (高住地区) ため池改修1箇所、測量設計1式、地質調査1式を実施した。	

(2) 工事請負費
イ 現年度工事
(平成23年 4月30日現在)
(単位:円)

予算科目 (目)	国補 単原 の別	工事名	当初契約				入札 年月日 (契約保証金 納付等年月日)	請負人	支出状況			変更 (解除) の理由 ・内容	備考	
			(起工年月日) 設計額	(契約年月日) 契約額	工期	工期			支出 区分	年月日	金額			実地完成 年月日
農地防災事業費	国補	高住ため池改修工事 (債務負担)	(H23.2.24) 60,585,000	(H23.3.30) 55,545,000	H23.3.31 ~ H23.12.26	H23.3.23 (H23.3.30)	吉田建設(株)					H22~H23債務負担 H22予算額の 52,963,627円 は全額H23へ繰越		
						制限付								
目計		最終契約額3,000万 円以下の工事								588,000				
合計										588,000				

(3) 補助金 該当無し

(4) 委託料

了 工事関係委託料

(平成23年4月30日現在)
(単位:円)

予算科目 (目)	国 庫 の 別	委託料の名称	委託契約の相手方	当初契約			入札等 年月日 (契約保証金 納付等年月日)	完了 年月日 履行検査 年月日	支出の状況			備考
				(起工年月日) 設計額	(契約年月日) 契約額	契約期間			支出 区分	支出 年月日	金額	
農地防災事業費	国補	高住地区ため池等整備測量設計業務	西谷技術コンサルタント株式会社 代表取締役社長 山本賢一郎	(H22.6.25)	(H22.7.20)	H22.7.21	H22.7.20	H23.2.28	精	H23.3.18	10,809,750	
				12,453,000 (H23.2.4)	9,870,000 (H23.2.9)	H22.7.21 ~ H23.1.4	(免除)					
				13,639,500	10,809,750	H22.7.21 ~ H23.2.9	制限付					
農地防災事業費	国補	高住地区ため池等整備地質調査業務	西谷技術コンサルタント株式会社 代表取締役 岩山克己	(H22.7.23)	(H22.8.17)	H22.8.18	H22.8.11	H22.12.20	精	H23.1.13	5,743,500	
				8,526,000 (H22.12.1)	6,930,000 (H22.12.6)	H22.8.18 ~ H22.12.20	(免除)					
				7,066,500	5,743,500	H22.8.18 ~ H22.12.20	制限付					
最終契約金額が500万円以下のもの											0	
目計											16,553,250	
合計											16,553,250	

2.2 事業別予算執行状況調べ

(1) 事業の執行状況

目 名	耕地災害復旧費	(平成23年 4月30日現在)
事業名	事業の概要(目的、実績等)	
耕地災害復旧事業費	<農地災害復旧> 鳥取市の農地災害復旧工事に助成した。 <農業用施設災害復旧> 鳥取市及び岩美町の農業用施設災害復旧工事に助成した。	

(2) 工事請負費 該当なし

(3)補助金

予算科目 (目名 耕地災害復旧費)

(平成23年4月30日現在)

① 国 補 分

(単位:円)

補助金等の名称 事業の内容	交付先	間接	補助対象事業費 補助率及び 補助金額	実施計画承認 又は内示年月日	着 手 年月日	額の確定 年月日	支 出 の 状 況		備 考
				交付申請 年月日	完 了 年月日	検 査 年月日	概算払 ・精算 払の別	支出 年月日	
				交付決定 年月日	実績報告 年月日	審査・現地 調査年月日			
災害復旧事業補助金	鳥取市		207,286	H22.5.21	—	—	概算払	H22.7.13	182,712
21年災 農地災害復旧		(補助率:88.1% 88.2%)	H22.5.24	—	—				
			182,712	H22.7.1	H22.7.2	H22.7.6			
災害復旧事業補助金	鳥取市		22,114	H22.12.22	—	H23.4.27	概算払	H23.3.25	19,504
21年災 農地災害復旧		(補助率:88.1% 88.2%)	H23.1.6	—	—				
			19,504	H23.3.4	H23.3.11	H23.3.15			
災害復旧事業補助金	鳥取市		1,648,447	(H22.12.22) H23.3.22	—	—	概算払	H23.3.29	1,425,906
22年災 農地災害復旧		(補助率:86.5%)	H23.1.6	—	—				
			1,425,906	H23.3.23	—	—			
				H23.3.4	H23.4.5	H23.4.19			
農地災害復旧 計			1,628,122						1,628,122
災害復旧事業補助金	鳥取市		314,687	H22.5.21	—	—	概算払	H22.7.13	309,837
21年災 農業用施設災害復旧		(補助率:98.4%)	H22.5.24	—	—				
			309,837	H22.7.1	H22.7.2	H22.7.6			
災害復旧事業補助金	岩美町		181,850	H22.5.21	—	—	概算払	H22.7.13	165,847
21年災 農業用施設災害復旧		(補助率:91.2%)	H22.5.24	—	—				
			165,847	H22.7.1	H22.7.5	H22.7.6			
災害復旧事業補助金	鳥取市		634,313	H22.12.22	—	H23.4.27	概算払	H23.3.25	624,000
21年災 農業用施設災害復旧		(補助率:98.4%)	H23.1.6	—	—				
			624,000	H23.3.4	H23.3.11	H23.3.15			
災害復旧事業補助金	鳥取市		1,293,232	(H22.12.22) H23.3.22	—	—			繰越 ~H23.6 1,293,232 (1,253,141)
22年災 農業用施設災害復旧		(補助率:98.9%)	H23.1.6	—	—				
			1,253,141	H23.3.4	—	—			
				H23.3.24	—	—			
農業用施設災害復旧 計			2,352,825						1,098,684
災害復旧事業補助金 国補分計			3,980,947						2,727,808
補助金合計									2,727,808
表の補足説明	1「交付申請年月日」及び「交付決定年月日」欄の()書きは、変更に係るものの当初の年月日である。 2 翌年度繰越分の期間・繰越事業費を「備考」欄に記入する場合の()書きは補助金相当額である。								

② 単 県 分 該当無し

(4)委託料 該当無し

2.2 事業別予算執行状況調べ

(1) 事業の執行状況

目 名	文化財保護費	(平成23年 4月30日現在)
事業名	事業の概要(目的、実績等)	
青谷上寺地遺跡発掘調査事業	青谷上寺地遺跡の発掘調査に係る表層(肥土、床土)の機械掘削～残土処分～埋戻し工事を行った。 (文化財課からの受託) 施工面積 300㎡	

(平成23年 4月30日現在)
(単位:円)

(2) 工事請負費
イ 現年度工事

予算科目 (目)	国補 単 の別	工 事 名	当 初 契 約				入札 年月日 (契約締結 締結年月日)	請 負 人	支 出 状 況			更 変 (解 除) の 理 由 ・ 内 容	備 考	
			(起工年月日) 設 計 額	(契約年月日) 契 約 額	工 期	契 約 形 態			支 出 区 分	年 月 日	金 額			実地完成 年月日
文化財保護費		最終契約額3,000万 円以下の工事												
目 計											5,930,400			
合 計											5,930,400			

(3)補助金 該当なし
(4)委託料 該当なし

22 事業別予算執行状況調べ

(1) 事業の執行状況

目 名	土地改良費（明許）	(平成23年 4月30日現在)
事業名	事業の概要（目的、実績等）	
経営体育成基盤整備事業	未整備地区の区画形状の変更と汎用化により生産性の向上を図る。 （日置谷地区）暗渠排水1式を実施した。 「6 主な事業に関する調べに記載」	

(平成23年 4月30日現在)
(単位:円)

(2) 工事請負費
ア 前年度からの繰越工事

予算科目 (目)	国補 単界 の別	工 事 名	当 初 契 約				入札 年月日 (契約保証金 納付等年月日)	請 負 人	支 出 状 況			更 変 (解 除) の 理 由 ・ 内 容	考 備	
			(起工年月日) 設計額	(契約年月日) 契約額	工 期	工 期			年月日	金額	実地完成 年月日			
土地改良費	国補	日鷹谷地区ほ場整備 (暗渠排水2工区)工 事	(H21.8.21)	(H21.9.15)	H21.9.16	H21.9.9	(有)尾崎工務店	完	H22.6.18	8,790,400	H22.5.21			
			31,909,500	27,615,000	~ H22.3.15	(H21.9.15)								H22.5.28
			(H22.5.12)	(H22.5.13)	H21.9.16	制限付								
			36,214,500	31,340,400	~ H22.5.31									
目 計		最終契約額3,000万 円以下の工事								0				
合 計										8,790,400				
										8,790,400				

(3) 補助金 該当なし
(4) 委託料 該当なし

2.2 事業別予算執行状況調べ

(1) 事業の執行状況

目 名	耕地災害復旧費（明許）	(平成23年 4月30日現在)
事業名	事業の概要（目的、実績等）	
耕地災害復旧事業費	<農地災害復旧> 鳥取市の農地災害復旧工事に助成した。 <農業用施設災害復旧> 鳥取市の農業用施設災害復旧工事に助成した。	

(2) 工事請負費 該当なし

(3)補助金

予算科目 (目名 耕地災害復旧費)

(平成23年4月30日現在)

① 国補分

(単位:円)

補助金等の名称 事業の内容	交付先 間接	補助対象事業費 補助率及び 補助金額	実施計画承認 又は内示年月日	着手 年月日	額の確定 年月日	支出の状況		備考
			交付申請 年月日	完了 年月日	検査 年月日	概算払 ・精算 払の別	支出 年月日	
災害復旧事業補助金	鳥取市	4,054,000	(H21.12.25) H22.3.16	—	H22.12.28	概算払	H22.7.2	2,886,345
21年災 農地災害復旧		(補助率:88.1%) 88.2%	(H22.1.8) H22.3.17	—	—			
農地災害復旧 計		3,573,423	(H22.3.5) H22.3.17	H22.6.21	H22.6.28			2,886,345
災害復旧事業補助金	鳥取市	19,600,000	(H21.12.25) H22.3.16	—	H22.12.28	概算払	H22.7.2	8,776,844
21年災 農業用施設災害復旧		(補助率:98.4%) 98.4%	(H22.1.8) H22.3.17	—	—			
農業用施設災害復旧 計		19,286,210	(H22.3.5) H22.3.17	H22.6.21	H22.6.28			8,776,844
災害復旧事業補助金 国補分計		22,859,633						11,663,189
補助金合計								11,663,189
表の補足説明	1 「交付申請年月日」及び「交付決定年月日」欄の()書きは、変更に係るものの当初の年月日である。 2 翌年度繰越分の期間・繰越事業費を「備考」欄に記入する場合の()書きは補助金相当額である。							

② 単県分 該当無し

(4)委託料 該当無し

2 2 事業別予算執行状況調べ

(1) 事業の執行状況

目 名	農業試験場費（明許）	(平成23年 4月30日現在)
事業名	事業の概要（目的、実績等）	
農業試験場用排水路 改修工事	試験ほ場に係る漏水対策のため、用排水路の改修工事を行った。 (農業試験場からの受託) 用水路改修 1,050m、排水路改修 1,151m	

(2) 工事請負費
 了 前年度からの繰越工事
 (平成23年 4月30日現在)
 (単位:円)

予算科目 (目)	国補 単 項 の 別	工 事 名	当 初 契 約				入 札		請 負 人	支 出 状 況			更 改 (解 除 の 理 由 ・ 内 容	備 考	
			(起工年月日) 設 計 額	(契約年月日) 契 約 額	工 期	工 期	年月日 (契約締結金 納付等年月日)	契約形態		支出 区分	年 月 日	金 額			実 地 完 成 年 月 日
			(変更年月日) 設 計 額	(変更契約(最終) 契 約 額	工 期	工 期	年月日	年月日							
農業試験場費	単 項	農業試験場(水路改 修)工事(受託)	(H22.8.5) 41,401,500 (H23.3.3) 42,136,500	(H22.9.6) 37,695,000 (H23.3.7) 38,363,850	H22.9.7 ~ H23.3.15 H22.9.7 ~ H23.3.15	H22.8.31 (H22.9.6)	制限付	(株)大谷組	前 部 部 完	H22.10.1 H23.1.21 H23.2.23 H23.4.15	15,070,000 9,880,000 5,010,000 8,403,850	H22.5.21 H22.5.28			
目 計		最終契約額3,000万 円以下の工事									0				
合 計											38,363,850				

(3) 補助金 該当なし

(4) 委託料 該当なし

23 農業改良普及事業

(1) 普及事業の実態

当普及所は、鳥取市、岩美町の1市1町（畜産と花きは八頭町、智頭町、若桜町の3町も含む）を管内として普及指導活動を展開してきた。

ア 基本方針

管内の農業は、水田を中心にした稲作と野菜を組み合わせた土地利用型農業が主であり、大規模稲作農家が管内に広く点在しているが、本県の特産品であるらっきょうが鳥取市福部町の砂丘畑地帯に、二十世紀梨、柿等の果樹が佐治町、河原町、青谷町などの丘陵地帯に集約的に栽培されている。

また、管内各地域に地場産物を活用した特産品の加工・販売、都市との交流などの村づくり活動に取り組む地域、集落や、経営所得安定対策の実施に伴い、集落営農に意欲的に取り組む集落も少しずつ増えている。

平成18年度に普及活動の見直しが行われ、「農業者の自立支援」という普及活動本来の目的に立ち返り活動していくことがまとめられた。この中では、①支援対象を企業的農業経営を目指す者に重点化すること、②支援内容を新技術等に関する指導、経営アドバイスに重点化することになっている。

このような状況を踏まえ、特技毎の専門班による活動を基本にして、認定農業者、新規就農者、農業生産法人、起業グループ等の農業に意欲的に取り組んでいる人（目指す者を含む。）を重点的に支援した。また、支援対象とあわせ、支援する内容についても、農業者や市町、農協等の関係機関の意見や要望を基にして、重要性、緊急性の高いものから課題を設定し、普及指導活動に取り組んだ。

イ 活動体制

(ア) 農業者ニーズの高度化、多様化に対応し、技術及び経営の改善を支援するため、作物、野菜・花き、果樹、畜産、生活の5特技による専門班を編成し、専門分担方式による普及指導活動を行った。

(イ) 畜産、花きについては、鳥取及び八頭農業改良普及所をエリアとする広域普及指導活動を行った。

(ウ) 新たな担い手農家等の育成など専門班を越える課題については、プロジェクトチームを編成して課題解決に当たった。

(オ) 活動体制図

別紙のとおり

(2) 農業改良普及所の担当地区

(平成23年3月31日現在)

市町村名	担 当 地 区 の 状 況									
	田 ha	畑 ha	樹園地 ha	牧草地 ha	計 ha	販売農家数 戸	乳牛 頭	和牛 頭	豚 頭	鶏 羽
鳥取市	5,690	753	542	276	7,261	5,034	914	1,851	918	445,532
岩美町	817	64	11	-	892	526	88	763	461	2,350
計	6,507	817	553	276	8,153	5,560	1,002	2,614	1,379	447,882

(注)・田、畑等の面積は、「第55次鳥取県農林水産統計年報」による

・販売農家数は、「第58次鳥取県農林水産統計年報」による

・畜産関係頭羽数は、「平成23年家畜飼養状況調査(畜産課調べ)」による

(別紙)

活動体制図

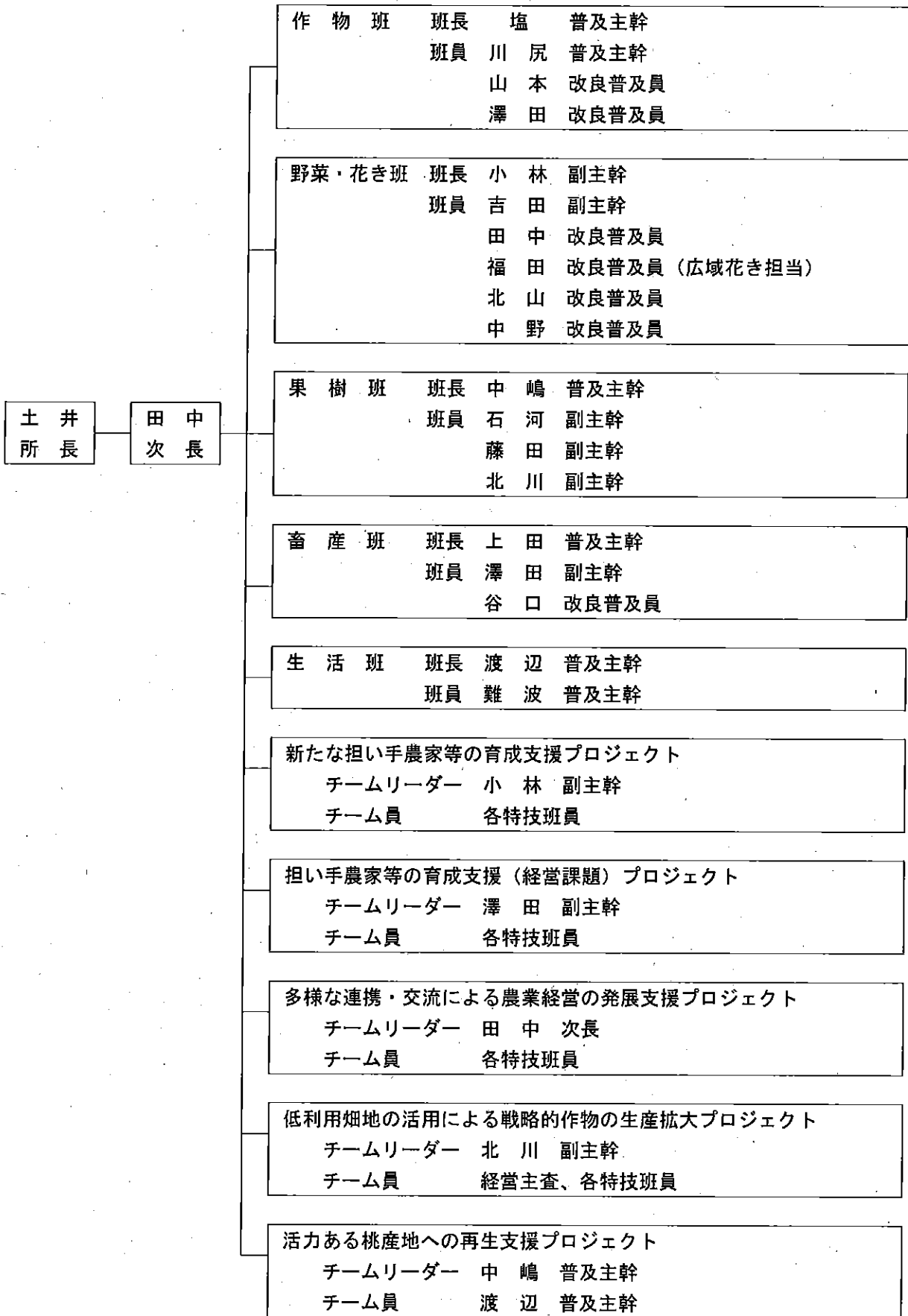

(3) 普及活動の重点事項と指導活動状況

普及課題名	普及対象	普及指導内容	成果又は結果
集落営農法人の経営安定及び集落営農の推進	集落営農法人 14法人 組織化に取り組む集落、任意組織 2地区	・既存法人の運営・経営改善への支援(現地研修会、課題の明確化、助言) ・法人相互の交流による問題改善支援 ・水稻及び転作作物の栽培技術向上 ・集落営農の組織化、法人化への支援 ・新規組織化に向けた集落掘り起こし	・法人代表者と課題を共有化した。(人材育成、労務管理等) ・アスパラ、しょうが等の新規導入作物が定着してきた。 ・2地区で法人の設立準備が進められた。(→4月設立済み)
水稻種子の良質安定生産の確立	国府町種子生産者組合 78戸	・単収・品質向上のための栽培改善 ・コシヒカリの適期収穫の推進(作付計画の遵守、一層の遅植えの検証) ・若手生産者の組織活動及び技術向上	・施肥改善や遅植えが実践され歩留まり低下は改善した。 ・若手生産者に自主研修活動を提案したが未実施だった。
白ねぎの生産安定支援	J A白ねぎ生産出荷協議会 194戸	・生産環境の改善(夏場の欠株対策、低コスト栽培の検討、新品種検討) ・担い手育成支援(新規栽培者、企業参入、栽培指導員の技術支援) ・新たな販路開拓と販売対策支援(短葉性ねぎの試験販売)	・高温干ばつの影響で夏場の欠株が多発し課題が残った。 ・新規栽培者はほぼ適正に管理され、全体面積も4ha増えた。 ・短葉ねぎを試験販売したが、市場性は低いと判断された。
国府施設園芸品目の安定生産支援	国府町施設園芸部 20名	・トマトの障害果発生防止による安定出荷支援(品種試験、病害虫防除) ・メロンの品種変更による市場性確認 ・新規栽培者の掘り起こし等	・トマトの新品種は裂果がないものの品質に課題が残った。 ・メロンの品種変更は市場に受け入れられた。
アスパラガスの生産拡大と生産安定	アスパラガス生産者 68戸	・生産拡大、生産安定対策(新規栽培者講習会、収穫調整での品質向上) ・生産コスト低減対策(元肥一発施肥) ・アスパラ栽培技術研究会の活動支援	・新規栽培者が7戸増え、基本的管理技術はほぼ徹底できた。 ・施肥削減技術の有効性が確認でき栽培基準に反映された。
甘長とうがらしの産地再興支援	甘長とうがらし生産者 9戸	・栽培面積の拡大支援(新規栽培者の確保、露地栽培の推進など) ・在来品種「三宝」種子の維持 ・販売促進、知名度アップ支援	・東部管内各地で新規に栽培に取り組む動きが出てきた。 ・まだ栽培面積が少なく、前向きな販売対策は困難な状況。
しょうがの生産拡大と生産安定	瑞穂生姜協議会 14戸 新規生姜栽培者 12戸	・新たな販路開拓への支援 ・生産安定対策の支援(新規栽培者研修会、アワノメイガの適期防除、病害・早ばつ対策) ・新たな貯蔵対策の検討	・スーパーや学校給食等の販路確保でき、面積も拡大した。 ・研修会により基本技術は概ね習得されたが干ばつ害あり。 ・保管庫での貯蔵方法に課題。
特産マコモタケの生産振興	岩美町マコモタケ生産協議会	・栽培技術の確立支援(中晩生系統の検討、施肥方法等) ・強力な販売対策支援(市場訪問等) ・労力軽減対策支援(収穫調整など)	・中晩生系統による作期拡大、増肥による収量向上を確認。 ・市場、量販店から一定の評価 ・労力軽減方策を3点提案した
切り花の生産技術の向上	シンテッポウユリ生産者 18戸 ストック生産者 25戸 電照菊生産者 6戸	・シンテッポウユリ(自家育苗の成苗率、盆前出荷率向上、施肥改善) ・ストック(八重咲き率、年内出荷率の向上、品質向上対策) ・電照菊(盆前2L率、出荷率の向上)	・シンテッポウユリは不織布の生育促進効果が確認できた。 ・ストックは播種期の前進、開花促進剤で年内出荷できた。 ・電照菊は基本管理技術に課題
枝物類の生産振興	ノイバラ生産者 3名 ツルウメドキ生産者 2名	・栽培技術の向上(自家増殖方法等) ・販売対策の支援(調整マニュアルの作成、需要者ニーズの調査等) ・生産者同士の交流促進など	・技術面は引き続き確認が必要 ・生産者と出荷先の市場を視察し調整方法等を研修できた。 ・初めて別品目の生産者が交流

普及課題名	普及対象	普及指導内容	成果又は結果
梨赤星病の撲滅対策支援	福部町果実部、梨生産者	<ul style="list-style-type: none"> 梨赤星病撲滅対策の実施支援（ビヤクシン類防除、適期防除の徹底等） 対策の効果確認と再検討（越冬密度調査、発病状況調査、防除暦検討） 	<ul style="list-style-type: none"> 関係者と住民の協力で撲滅対策が実施され、多発園は昨年の13園から1園に減少した。（激発園は樹種変更できず）
新品種等の新植・改植による柿産地づくりの推進	新植改植に取り組む柿生産者 河原選果場あんぼ柿加工施設	<ul style="list-style-type: none"> 初心者の栽培技術習得（講習会、管理見本樹の設置、新品種の啓発） 新品種等への更新支援（試験ほ、モデル園、新品種の試食会） あんぼ柿生産・加工への支援 	<ul style="list-style-type: none"> 講習会を7名が受講され、苗木管理も概ね良好だった。 「輝太郎」など新品種への関心が高まり苗木新植が増えた。 あんぼ加工の作業改善が課題
畜産農家の経営管理能力向上と個別経営改善支援	酪農家 4戸 肥育農家 3戸	<ul style="list-style-type: none"> 経営状況の把握と経営分析（簿記記帳指導、経営分析、計画策定支援） 関係機関と連携した個別経営検討会（改善策の実行支援、効果の検証） 関係機関との情報交換体制の強化 	<ul style="list-style-type: none"> 個別経営検討が順次進められそれぞれ目標達成できた。 経営改善のための技術対策が効果を上げた（サシバエネット、カウコンフォート等）
「和牛王国いなば」復活に向けた母牛改良と子牛育成技術支援	繁殖農家 16戸	<ul style="list-style-type: none"> 和牛改良の推進（血統情報・母牛評価での適正交配、ETでの改良推進） 育成技術の向上（技術情報の提供、子牛の発育確認支援） 和牛放牧の推進（新規農家への支援、地域での推進体制の定着） 	<ul style="list-style-type: none"> 育種価の低い母牛淘汰は進んだが適正交配の実施に課題。 子牛の日齢体重、価格指数とも改善目標に達しなかった 若桜町で畜管理方式の放牧が定着してきた。
起業組織の経営安定支援	野菜畑のシンデレラ利用組合 45名	<ul style="list-style-type: none"> 経営計画実現支援（基礎技術確認、業務用加工品等の開発支援など） 収益性向上支援（経営意識の向上、ロス率低下対策、貯蔵方法の改善） 	<ul style="list-style-type: none"> 味噌が安定して作れたした。 カット野菜の手順が確立した 長期的な製造計画ができ、販売目標も実態に即してきた。
	大茅の里アイス工房 5名	<ul style="list-style-type: none"> 収益性向上のための経営管理支援（商品の製造販売、販売能力向上、コスト削減対策、経営改善計画樹立） 	<ul style="list-style-type: none"> 柿アイス、氷菓を商品化し、新しい取引も増えてきた。 販売方法の見直しを行った。
地域農産物を活用した起業活動の推進	福部アイデア館加工グループ 21名	<ul style="list-style-type: none"> グループの起業意識向上（起業目標の共有化、運営計画の樹立等） 加工品製造体制の整備（加工技術の平準化、技術リーダーの育成） 	<ul style="list-style-type: none"> 様式を考え記録を励行するなど起業意識が向上してきた。 技術リーダーが選任され、商品開発意欲が出てきた。
地域ブランド加工品の育成	扇の里グループ 22名	<ul style="list-style-type: none"> 味の将来ビジョンの作成支援（意向聞き取り、検討会、新商品の試作） 加工品の生産確保（加工トマトの収量向上、ケチャップの品質向上） 	<ul style="list-style-type: none"> 集落活動や町特産品開発の中での位置づけが再確認できた トマト収穫調整作業が改善でき加工工程も効率化できた。
地域資源を活用した特産物育成	山上加工グループ 14名	<ul style="list-style-type: none"> 新規作物の生産・販売支援 干し芋の甘み向上と商品確立 既存加工品の品質安定・販売支援 	<ul style="list-style-type: none"> 落花生栽培には課題が残った 新たに乾燥機を導入した結果干し芋の加工に目処が立った
農産物出荷調整作業の軽労化・効率化	梨個人選果農家3戸 北村生産組合（白ねぎ）	<ul style="list-style-type: none"> 梨選果作業の軽労化対策の効果確認 白ねぎ出荷調整作業の効率化（現状確認、改善策の検討） 	<ul style="list-style-type: none"> 梨選果では身体負担の軽減や作業効率向上の効果を確認。 白ねぎは改善提案に至らず。
新たな担い手農家等の育成支援	就農後5年以内の認定就農者等 15名	<ul style="list-style-type: none"> 認定就農者、企業参入者、農業後継者に対する技術・経営支援 経営能力向上のための情報提供（先進農家の紹介、簿記研修会など） 	<ul style="list-style-type: none"> 営農計画作成を支援した結果10名が認定され、7名が就農。 新規就農者向けの簿記研修会を開催し決算まで行えた。

普及課題名	普及対象	普及指導内容	成果又は結果
担い手農家等の育成支援（経営課題）	個別経営（認定農業者等） 15戸	・個別経営改善の取り組み支援（計画作成支援、計画実現のための検討） ・経営管理能力の向上支援（進捗状況の確認、個別検討のための研修等）	・個別に経営改善のための話し合いができ、問題点の整理や具体的な対策検討が進んだ。 ・改善の進め方を共有化できた
多様な連携・交流による農業経営の発展支援	農商工連携、農福連携、都市農村交流に取り組む農業者	・個別事案に係る経営評価（アンケート調査、聞き取り、効果検証） ・ニーズに合った異業種とマッチング（個別掘り起こし、フォーラム等） ・連携のための実務能力向上支援（個別のフォローアップ、研修会）	・農福連携によって人手不足農家の課題解決に繋がった。 ・農商工連携のネットワークが進捗管理に有効に機能した。 ・初年度で農福11件、農商工3件のマッチングができた。
低利用畑地の活用による戦略的作物の生産拡大	飯盛山団地入植者	・新規入植条件の明確化と営農モデル策定（協議会の提案・参画・助言） ・新規入植希望者への助言 ・果樹銀行の機能活用 ・低利用畑地の管理徹底	・飯盛山利活用協議会ができ、関係者で問題点を共有した。 ・協議会に営農モデル案を提示し入植の可能性を検討した。 ・新規入植希望者が2名ある。
活力ある桃産地への再生支援	神戸桃生産部会 24戸	・産地再生への合意形成と新植・改植の推進（意向把握、先進地視察等） ・有利販売のための販売戦略構築 ・桃加工品の取り組み支援（加工グループの育成、加工原料の確保等）	・新規就農が桃栽培に参入予定 ・産地再生や販売戦略への合意形成は不十分。 ・加工講座の受講生が一次加工に取り組む動きが見られる。

(4) 普及事業で、他の事業実施に対する援助指導状況

事業名	普及対象	指導内容	成果または結果
チャレンジプラン支援事業 (18年度から継続)	鳥取市 (農)向国安生産組合	・飼料用稲の栽培技術支援 ・特別栽培米への取り組み支援	・鉄コーティングによる湛水直播を試作したがコスト面で断念した。 ・コシヒカリの特別栽培が好評で、面積を拡大する予定。
	認定農業者A	・オーガニック会員への土壌分析技術の習得支援	・独自に整備した土壌分析器のための研修会を開催し、オーガニック会員への技術習得を図った。
チャレンジプラン支援事業 (19年度から継続)	鳥取市 (農)北村生産組合	・白ねぎ作業の軽労化支援	・白ねぎ調整作業の軽労化に向けて調査し、防寒対策や補助具など改善策を提案した。
	(有)カントリーフード	・特別栽培のらっきょう・甘藷の栽培技術支援	・H20に特裁認証を受け、らっきょう・甘藷の栽培を継続中。
	認定農業者B	・自給飼料（トウモロコシ）の生産技術支援	・作付面積がH19：6haからH22：13haと計画以上に拡大し、乳飼比が大幅に改善した。
	認定農業者C	・家族経営協定による経営安定支援	・経営主と後継者との経営協定締結を支援し、農業経営における役割分担が明確になった
チャレンジプラン支援事業 (20年度から継続)	鳥取市 (農)たにひとつぎ	・大豆の栽培技術支援	・畝立同時は種技術が定着し、出芽初期の湿害回避が図られた。

事業名	普及対象	指導内容	成果または結果
	認定農業者D	・自給飼料（トウモロコシ）の栽培技術支援	・作付面積がH20：9haからH22：15haと計画以上に拡大し、乳飼比が大幅に改善した。
	かる砂丘甘藷生産部会	・砂丘甘藷の栽培技術支援	・畝立機、貯蔵庫を導入して労力軽減、継続出荷が可能になり、作付面積がH19：0.8haからH22：2.3haへと約3倍に増加した。
チャレンジプラン支援事業 (21年度から継続)	鳥取市		
	(農)ラブグリーン細見	・特別栽培米の販路開拓支援	・プランで精米器、米保管庫を整備し、新たな顧客開拓に繋がった。
	認定農業者E	・大規模稲作経営の安定支援	・プランで乾燥施設を整備し、作業効率の向上が図られた。
	岩美町		
	(農)大谷生産組合	・特別栽培米の栽培技術支援	・特別栽培米の生産から販売までの体制が整い、直販率が向上した。
チャレンジプラン支援事業 (22年度新規認定)	鳥取市		
	(合)ポブ	・「地域に根ざした農業活性化プラン」の作成支援	・作業棟、乾燥施設の整備により、作業効率の向上と販売力の強化が見込まれる。
	J A鳥取いなば	・「J A鳥取いなば特産品育成プラン」の作成支援 ・ショウガの貯蔵技術指導	・通年販売及び種ショウガのための保管庫が整備され、面積が増え、今後の特産化が見込まれる。
とつとりの逸品育成事業	新規のショウガ栽培者	ショウガの栽培・貯蔵技術の習得支援	・新規栽培者が増え、J A生姜生産部が設立され、産地化が進んだ。 ・新たな貯蔵方法について調査・研究し、具体的方策を指導した。
次世代鳥取梨産地育成事業	鳥取市青谷町A農家 外6名	梨新品種の栽培特性など情報提供、営農計画策定への助言	・県が育成した梨新品種の導入が進んだ。
梨赤星病撲滅対策事業	鳥取市福部町 梨農家	ビャクシン類の防除支援、多発園に対する適期防除の実施支援（発生予察、情報提供）	・地域ぐるみで適期に防除対策が実行された結果、多発園は大幅に減少した。(13園→1園)

(5) 農業改良普及所が指導及び設置している展示圃（農業改良普及活動促進事業）の設置状況調べ

(平成23年3月31日現在)

事業名	展示目的	展示内容	実施場所	実施者名	事業費	事業量計 画 績	展示 期 間	指 導 し た 期 間	支 払 額	支 払 年 月 日
協同農業 普及事業	低グルテリン 米「春陽」の 栽培実証	腎臓病患者向 けに開発され た水稲品種の 適正な栽植密 度や刈取時期 を検討した。	鳥取市 里仁	A 氏	¥ 10,000	16.8a (16.8a)	4~11 月	4~12 月	¥ 10,000	22. 12.22
	層大豆の元肥 施用による水 稲栽培実証	肥料代削減の ため層大豆利 用について適 正施用量や栽 植密度を検討 した。	鳥取市 青谷町 養郷	B 法人	10,000	80a (80a)	5~9 月	4~12 月	10,000	22. 12.22
	水稲の疎植栽 培の導入実証	疎植栽培を導 入する際の前 作や施肥体系 の違いについ て検討した。	鳥取市 青谷町 山田	C 氏	10,000	40a (40a)	5~9 月	4~12 月	10,000	22. 12.22
	水田ほ場にお ける秋冬ねぎ 適品種の選定	白ねぎ新品種 について水田 で栽培する際 の適性につい て確認した。	鳥取市 気高町 上光	D 氏	10,000	2a (2a)	4~11 月	4~2 月	10,000	23. 3.23
	アスパラガス の一発施肥技 術の実証	施肥の省力・ 低コスト化の ため元肥一発 肥料の実用性 を検討した。	鳥取市 河原町 北村	E 氏	10,000	2a (2a)	4~11 月	4~12 月	10,000	22. 12.22
	マコモタケ栽 培における施 肥量の検討	施肥量の違い による収量や 収穫期分散の 可能性を検討 した。	岩美町 高山	F 氏	10,000	10a (10a)	6~11 月	5~12 月	10,000	22. 12.22
	シンテッポウ ユリ新品種の 適応性検討	新品種「優雅」 を試作して品 質や栽培上の 問題点を確認 した。	八頭町 米岡	G 氏	10,000	1a (1a)	4~8 月	4~9 月	10,000	22. 12.22
	梨の接木方法 及び新梢管理 の実証展示 (一挙更新)	高接ぎとその 後の新梢管理 による新品種 への一挙更新 について実証 展示した。	鳥取市 河原町 北村	H 氏	10,000	1区2樹 (1区 2樹)	4~12 月	4~12 月	10,000	22. 12.22
鳥取市 佐治町 高山			I 氏	10,000	1区2樹 (1区 2樹)	4~12 月	4~12 月	10,000	22. 12.22	

2.4 登記の状況調べ

(1) 登記の状況

(平成23年4月30日現在)

取得年度	取得筆数 A 筆	前年度末 登記筆数 B 筆	本年度 登記筆数 C 筆	本年度末 未登記 筆数 A-B-C 筆	登記率 (B+C)/A ×100 %	備考
18年度以前	5,629	5,610	0	19	99.7	A：八頭農林局移管分16筆含む
19年度	4	4	0	0	100	
20年度	9	9	0	0	100	うち、(区分)地上権7筆
21年度	0	0	0	0	0	
22年度	2	0	2	0	100	

(注) 本年度において、前年度以前の事業に係る未登記の発生があった場合は、本年度の取得筆数に含めて記入すること。

(2) 未登記原因調べ

(平成23年4月30日現在)

区分	取得年度	18年度 以前 筆	19年度 筆	20年度 筆	21年度 筆	22年度 筆	計 筆	備考
	本年度末未登記筆数	19	0	0	0	0	19	
上記の 原因別 内訳	相続関係が複雑であるもの	11					11	八頭11
	国外居住による困難なもの						0	
	相続人等の所在が不明なもの	3					3	八頭3
	共有地でかつ相続困難なもの	2					2	八頭2
	土地改良等換地処分未了のもの						0	
	国土調査によるもの						0	
	関係書類の紛失によるもの	3					3	
	地形図と現地が不突合のもの						0	
	図面調整未了のもの						0	
	抵当権等抹消未処理						0	
	所有権名義人と調印者が相違						0	
	仮登記中のもの						0	
その他の原因によるもの						0		

2.5 林業改良指導活動状況調べ

普及課題名	普及対象	普及指導内容	成果又は結果
低コスト林業の推進	森林所有者 素材生産者 森林組合 林業参入者	<ul style="list-style-type: none"> ・美林キャンペーン 19回実施(対象者206名) (別途森林組合主催6回・122名) ・低コスト団地の設定 7団地 ・地域研修1地区(青谷町勝部) 18名出席 ・林業参入者 5社 (株)竹内クレーン 長谷川管工(有) (有)ウエスト興業八頭 (有)紀幸 青谷建設(株)・・・平成22年度新規参入 	<ul style="list-style-type: none"> ○森林整備推進のため、地域の代表である森林組合の総代等を中心に個別訪問し、美林キャンペーン(林業施策等に関する出前説明会)に繋がった。 ○低コスト林業について、理解が得られた地域では前向きな取り組みが見られ、間伐団地の合意形成を図ることが出来た。(7団地設置) ○青谷町勝部財産区の関係者を対象に、同財産区有林において間伐木の選定・作業道計画に関する踏査等の現地研修会を及び室内でパワーポイントによる補助事業説明、間伐搬出にかかるコスト試算等の研修会を開催し理解を得た。 ○鳥取式作業道開設士の養成については、当年度6名の取得者があった。 ○既取得者も含めて、習熟度に応じて作業道現場において指導を行った。 ○建設業者等の新たに林業に参入する者(1社)や参入して日の浅い者(4社)に対して技術・知識に関する指導を行った。 ○特に、新規参入者に対しては、現場での間伐木の選定、機械器具の手入れ、伐採(労働安全衛生規則に基づく)等の指導を行った。
しいたけ生産量の増加	既しいたけ生産者 新規参入者	原木林情報の提供(マッチング) 生産現場の環境整備等指導 (ほだ木、ほだ場診断) 新規参入者に対する生産技術指導	<ul style="list-style-type: none"> ○森林所有者と生産者のマッチングを行うことにより、原木確保が困難な生産者へ供給。マッチング件数 4件 原木 55,000本(生産量 生換算約20ト) ○コスト削減に効果のあるビニール被覆を推奨し、実行した生産者からの評価は大変良かった。今後も続けていくと共に、生産者仲間にも広げていこうとの動きが見られた。 ○新規参入者の中にはマッチングに参加した者もあり、原木伐採から植菌までの作業技術を指導した。
県産材の需要拡大	製材所 設計事務所 一般消費者	現地研修会の開催 19名参加 一般消費者に向けた住宅説明会の開催 3回 参加者 約60名	<ul style="list-style-type: none"> ○県外への製品販売は、輸送コストの削減が課題の一つであり、製材所が協同で運搬することにより輸送コストを下げるための製材所のマッチングを行い、共同出荷が実現した。(共同出荷:6回 出荷量:128m3) ○需要拡大の方策のための県内のプレカット工場、製品工場を視察し県内製品の普及啓発を図った。 ○構造用プレカット工場・・・大山プレカット 3層クロスパネル工場・・・レングス ○市内城北公民館の住民を対象として「木の住まい講演会」を開催し、参加者から各議題等における質疑等が活発に行われ、木造住宅に関する関心が高まった。 ○また、出席者の中には自宅の耐震診断を依頼される方がでるなど一定の成果が見られた。

(注) 指導活動の重点事項と指導活動内容、成果または結果等を記載すること。