

平成23年度決算に係る

定期監査
決算審査
調査
調書

平成24年8月

福祉保健部健康医療局医療政策課

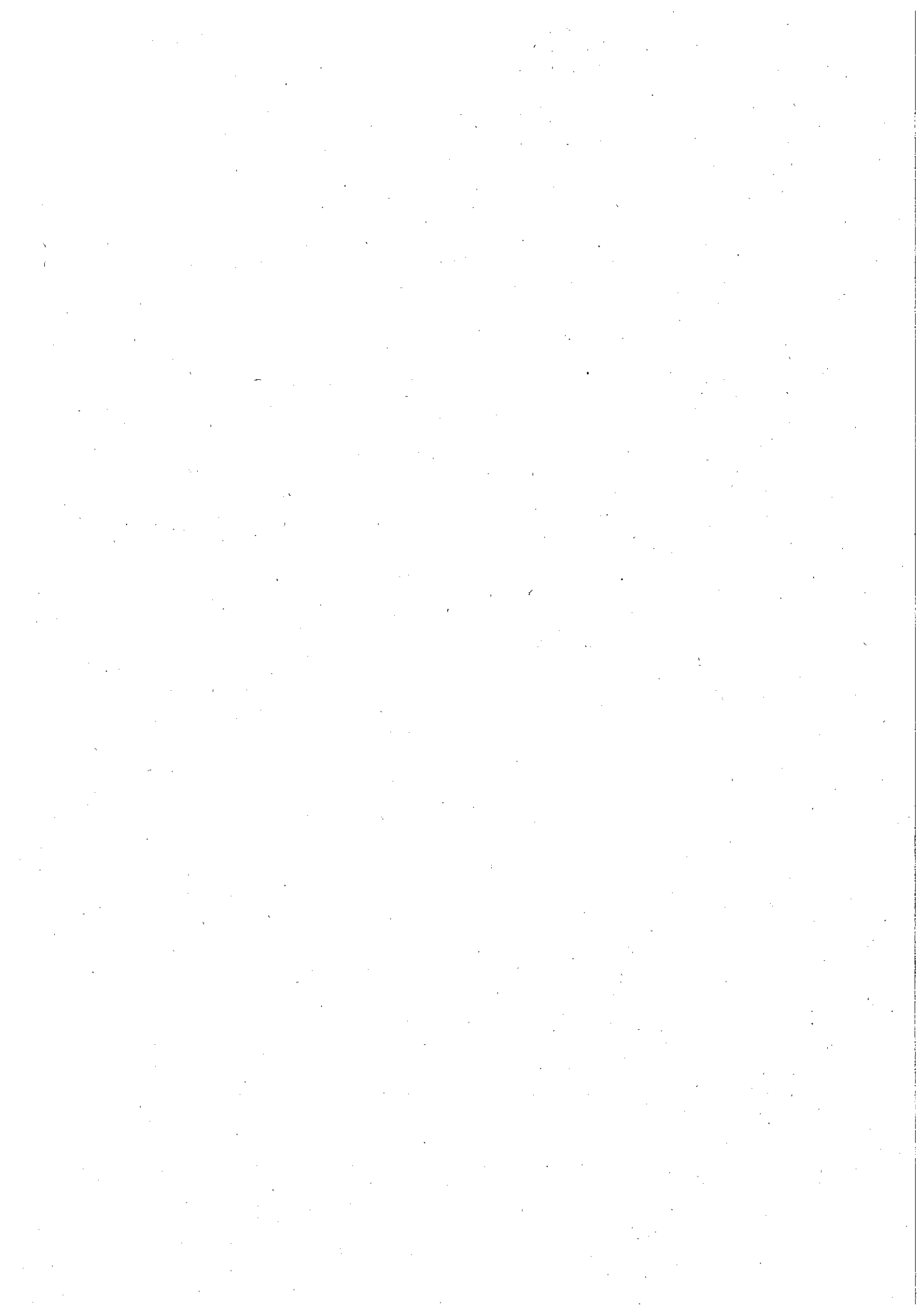

目 次

1	前年度指摘事項等に対する措置等	1頁
	(1) 指摘事項	
	(2) 監査意見	
	(3) 決算審査意見	
2	前年度県議会決算審査特別委員会の指摘事項に対する処理状況	2
3	組織及び業務調べ	3
4	職員の定員,現員調べ	3
5	役付職員の調べ	3
6	主な事業に関する調べ	4
7	決算調書(総括表)	15
8	事業別実施状況調べ	16
9	予備費の充用調べ	39
10	繰越関係調べ	39
	(1) 継続費逐次繰越調べ	
	(2) 繰越明許費調べ	
	(3) 事故繰越調べ	
11	収入証紙取扱額調べ	40
12	収入事務処理状況調べ	41
	(1) 分担金及び負担金	
	(2) 使用料	
	(3) 手数料	
	(4) 財産収入	
	(5) 寄付金	
	(6) 諸収入	
	(7) 現金の取扱状況	
13	税外収入未済額調べ	44
14	未収金回収促進のための取り組み状況調べ	44
15	税外収入不納欠損額調べ	44
16	債務負担行為の状況調べ	45
17	負担金,補助金,交付金及び委託料支出状況調べ	46
	(1) 負担金	
	(2) 補助金	
	(2-2) 補助金(他課から予算の配当替えを受けて執行したもの)	
	(3) 交付金	
	(4) 委託料	
	(4-2) 委託料(他課から予算の配当替えを受けて執行したもの)	
18	工事請負費調べ	58
18-2	工事請負費調べ(他課から予算の配当替えを受けて執行したもの).....	58
19	財産に関する調べ	58
	(1) 公有財産	
	(2) 金券類の受払状況	
	(3) 基金	
	(4) 債権	
20	財産の貸付及び使用許可調べ	61
	(1) 土地及び建物	
	(2) 物品(1品の取得価格が100万円以上のもの)	
21	借受不動産明細調べ	64
22	職員住宅及び職員駐車場の管理状況調べ	64
23	自動車(二輪を除く)の管理状況	64
24	寄附物件の受納状況調べ	64
25	備品の処分状況調べ	64
26	現金、有価証券、物品の亡失、損傷調べ	64
27	貸付金等状況調べ	65
	(1) 総括表	
	(2) 償還状況	
28	意見,要望等.....	67

1 前年度指摘事項等に対する措置等

(1) 指摘事項 該当なし

(2) 監査意見

監 査 意 見	処 理 状 況 等
<p>看護教員の養成確保対策について (健康医療局医療政策課)</p> <p>看護師不足の解消に向け、看護教員を安定的に確保するという課題に対応するため、平成22年度に実施した定期監査において、福祉保健部と病院局との連携により看護教員を計画的に養成するよう意見を述べたところである。</p> <p>平成23年度は、病院局の協力を得て看護教員養成研修の受講希望者を1名確保できたが、国で廃止となった研修コースの代わりとして依頼した他県の研修コースへの参加人数に制限があったため受講見送りとなった。国は、看護教員養成研修の実施を廃止する一方で、看護教員養成の質と量の平準化を図る観点から地域ブロック単位で調整し講習会を実施するよう求めているが、中国四国ブロックの受講希望者を受け入れる継続的で十分な実施体制の調整は行われていない。</p> <p>看護教員の養成は、本県をはじめ各県に共通した課題であり、これまで同様に国が直接養成するか、又は、国が責任をもって地域ブロック内の研修体制を構築する必要があると考える。</p> <p>また、平成23年度から倉吉総合看護専門学校の定員が10名増員されたが、看護師としては看護教員よりも病院勤務の継続を希望する意向が強いこと等により、看護専門学校での看護教員の確保が困難な状況にある。ついては、看護教員養成研修の継続的な実施について国に強く要望するとともに、中国地方知事会や関西広域連合と連携しながら早急に看護教員の養成体制を確保されたい。</p> <p>また、看護教員の資格取得を促進するため、看護教員になることの動機付けの方策について、関係機関と連携し検討されたい。</p>	<p>①国に対して「国が責任を持って看護教員の確保体制をつくること」について平成23年7月26日に要望し、また平成24年3月6日開催された都道府県看護行政担当者会議において、看護教員養成講習会の受講についてのブロック間調整等国が実施するよう要望した。</p> <p>②また、平成23年10月26日開催の中国知事会での、受講希望者が受講できる体制をつくっていくことの合意を受け、担当課間で協議し、平成24年度講習会においては非開催県の受講者も各県一定数を確保するよう設定した。鳥取県は3名が受講希望し、受講が決定。(中央病院1名、厚生病院1名、鳥取看護専修学校1名)今後も一定のルールのもと、受講枠を確保していくことが必要。</p> <p>③その他、看護職員の継続就労に関する研究と併せ中央病院の看護師1名を鳥取大学へ研修派遣し、(H24~H25年度)看護教員の資格取得予定。</p> <p>④さらに、鳥取大学大学院に大学卒の看護師が看護教員となるために必要な新たな講座の設置を依頼し、25年度の開講が決定した。また平成24年度入学した鳥取大学地域枠及び鳥取県看護職員養成枠の学生に看護教員の資格取得に必要な科目の選択について、説明し働きかけた。</p> <p>⑤看護教員となることの動機付けとして、修学資金及び奨学金貸付金の返還について、看護教員としての従事期間は全額免除とするよう条例を改正した。 修学資金：全額返還→全額免除 奨学金：半額免除→全額免除</p> <p>⑥看護師が県立看護専門学校の看護教員になった場合、給与は医療職から教育職に変更となり、基本給はアップしている。また、看護教員の実務経験があることは、県立病院に復帰した際にすでに昇任の判断材料となっているところであり、引き続きの配慮を病院局に働きかけた。</p>

(3) 決算審査意見

決 算 審 査 意 見	処 理 状 況 等
<p>収入未済額の縮減について 各部局においては初期の対応を迅速に行うなど、引き続き収入未済額の縮減に努められたい。</p>	<p>連帯保証人等へ電話・文書による依頼を行い、督促に努めている。</p>

2 前年度県議会決算審査特別委員会の指摘事項（口頭指摘を含む。）に対する処理状況

指 摘 事 項	措 置 て ん 末
<p>平成18年度決算において、看護職員の養成確保について文書指摘がなされたところがありますが、近年、看護系学校への進学者が増加し、県内就職率が上昇傾向にある一方で、県内では、未だに毎年200～300名程度の看護師が不足しており、今後5年はこの傾向が続く見通しとされています。</p> <p>医療機関における看護体制の充実をはじめ、その理由は様々ではありますが、総合療育センターのように、産休・育休看護師の補充を非常勤で募集しても看護師が集まらず、利用者から苦情が寄せられるなどの事例も生じています。</p> <p>については、看護専門学校における看護師供給体制について、施設のあり方を含めて検証の上、効果的な総量確保策に取り組むとともに、医師確保と併せて、医療現場の多様な需要に応じた総合的な人材確保システムの構築に早期に着手すべきであります。</p>	<p>看護師確保については、平成23年度県内養成所2か所の定員増（+20名）を実施し、平成24年度は鳥取大学保健学科に新たに鳥取県看護職員養成枠（10名）を設置した。しかし、さらなる県内養成定員増が必要であり、県立看護専門学校の定員増に係る施設拡充に際し隣接施設の動向を含めて検討していたところ、鳥取市の看護・医療系専門学校の誘致の動き等が出てきた。今後はそれらの動きを見ながら検討を進めていく。</p> <p>また、県内養成定員増に対応できるよう、看護教員養成講習会の受講枠の確保、実習施設確保のための病院訪問、実習受入病院の指導体制充実のための指導者養成講習会派遣に係る旅費、人件費等の助成等に取り組んできた。</p>

3 組織及び業務調べ

課名	係(担当)名	課の主な所掌事務
健康医療局 医療政策課	医療政策担当	(1) 医療法(昭和23年法律第205号)の施行に関すること(健康医療局医療指導課の所掌に属するものを除く。) (2) 医師, 歯科医師等医療関係者に関すること。
	医療人材確保室	(3) 地域の医療の連携に関すること。 (4) 医療人材確保対策(医師・看護師等)に関すること。 (5) 看護師等養成施設及び歯科衛生専門学校に関すること。

4 職員の定員、現員調べ

種別 区分	事務職員		技術職員		現業職員		計		備考
	24.4.1 現在	23.7.1 現在	24.4.1 現在	23.7.1 現在	24.4.1 現在	23.7.1 現在	24.4.1 現在	23.7.1 現在	
定員	14	13	2	2	0	0	16	15	
現員	14	13	2	2	0	0	16	15	
過不足(△)	0	0	0	0	0	0	0	0	
臨時職員	0	3	0	0	0	0	0	3	
非常勤職員	3	3	0	0	0	0	3	3	事務は、一般事務が2名, 事務補助が1名

5 役付職員の調べ

(平成24年8月1日現在)

職名	氏名	在職期間		備考
		年	月	
医療政策課長	中西 眞治	2	4	
医療人材確保室長	谷 和敏	1	1	通算2年4ヶ月
課長補佐	笠見 孝徳	1	4	通算5年4ヶ月
課長補佐	前田 陽三	1	4	
課長補佐	山崎 幸代	2	4	

6 主な事業に関する調べ

事業名	概	要
<p>ITを活用した地域医療連携ネットワークシステム等構築事業</p> <p>決算額 117,601千円 (財源内訳)</p> <p>その他 117,601千円</p> <p>○将来ビジョン 5 支え合う (4) 安心医療体制の構築と健康づくり文化</p> <p>○政策項目 Ⅲ 暮らしに 安心 安心安全な医療提供体制の構築</p>	<p>ア 目的及び事業の実施状況</p> <p>(ア) 目的 地域の医療機関間の連携を図ることにより、質の高い地域医療を実現するため、ITを活用した地域医療連携ネットワークシステム等を構築する。</p> <p>(イ) 事業の実施状況 ・鳥取大学医学部附属病院が実施する構築事業に対して補助金交付を実施した。</p> <p>[地域医療連携ネットワークシステムの概要] ・概要：電子カルテシステムの患者の診療情報を病院間相互に参照できるネットワークシステム ・運用開始日：平成24年5月29日 ・連携病院（運用開始時）：鳥取大学医学部附属病院、錦海リハビリテーション病院、南部町国民健康保険西伯病院、日野病院組合日野病院、日南町国民健康保険日南病院、岩美町国民健康保険岩美病院</p> <p>イ 平成23年度の事業実施に当たり改善等に取り組んだ点 ・特になし</p> <p>ウ 成果 ・6病院の電子カルテシステムを相互に参照しあうネットワークシステムが稼動したことにより、診療情報が共有され、患者紹介を従来よりスムーズに行うことが可能となった。</p> <p>エ 課題 ・構築されたシステムを、地域の医療機関間の連携の先行導入事例とし、その事業効果や地域医療連携の課題の検証を実施していく必要がある。</p>	

事業名	概要
災害派遣医療 チーム（DMAT）事業 決算額 2,849千円 （財源内訳） その他 2,849千円 ○将来ビジョン 5 支え合う （4）安心医療体制の構築と健康づくり文化 ○政策項目 III 暮らしに安心 安心安全な医療提供体制の構築	<p>ア 目的及び事業の実施状況</p> <p>（ア）目的</p> <ul style="list-style-type: none"> ・大規模災害時において「避けられた災害死」を防ぐため、厚生労働省が認めた災害医療の専門的な研修を受けた災害派遣医療チーム（DMAT）を派遣できる体制を整備し、県の派遣要請に基づく活動を支援する。 <p>（イ）事業の実施状況</p> <p>（1）DMAT体制整備事業</p> <ul style="list-style-type: none"> ・災害派遣医療チーム（DMAT）の体制整備を行う災害拠点病院に対し、災害派遣用医療資機材（医療機器及び装備等）の整備費の補助を行った。 ○県立中央病院 1,834,000円 <p>（2）DMAT養成等研修に係る旅費補助</p> <ul style="list-style-type: none"> ・人事異動等で減少するDMAT隊員の養成や資質向上のための研修に必要な経費の補助を行った。 ○H23年度DMAT隊員登録者数 15名（総登録者数 67名） <p>（3）DMAT派遣に係る保険料</p> <ul style="list-style-type: none"> ・県がDMATを派遣した場合の事故等の補償に係る保険料を負担した。 ○派遣期間 H23.3.11～3.14 5チーム 24名を派遣 <p>イ 平成23年度の事業実施に当たり改善等に取り組んだ点</p> <ul style="list-style-type: none"> ・DMAT隊員の養成確保及び派遣用医療資機材等の装備を充実し、一層のDMATの派遣体制充実と資質向上に努めた。 <p>ウ 成果</p> <ul style="list-style-type: none"> ・DMAT隊員の養成及び専門研修等による技能向上、又、DMATの装備・携行資機材の整備を行うことで派遣体制の充実強化が図られた。 また、東日本大震災において、被災地での医療救護班の活動にも、事業の成果が生かされた。 <p>エ 課題</p> <ul style="list-style-type: none"> ・県内外の大規模災害時に備えた災害医療体制が充実するよう、引き続きDMATの迅速な派遣体制を構築し、活動支援及び養成等の派遣体制整備が必要である。

事業名	概要	要												
<p>ライフラインが寸断されるなど災害時に強い医療機関の整備事業</p> <p>決算額 26,797千円 (財源内訳)</p> <p>その他 26,797千円</p> <p>○将来ビジョン 5 支え合う (4) 安心医療体制の構築と健康づくり文化</p> <p>○政策項目 III 暮らしに安心 安心安全な医療提供体制の構築</p>	<p>ア 目的及び事業の実施状況</p> <p>(ア) 目的 平成23年1月に大雪で長時間停電したことにより人工透析患者、人工呼吸器を装着した患者等に影響が出る恐れがあり、また、同年3月の東日本大震災においては、水道を含めライフラインが寸断し、患者に影響が及ぶとともに、被災者の医療提供に支障を来たしたことから、このような事態に対応できる体制を整備し、災害時に強い医療提供体制を構築する。</p> <p>(イ) 事業の実施状況</p> <p style="text-align: right;">(単位：円)</p> <table border="1" data-bbox="352 712 1458 990"> <thead> <tr> <th>医療機関名</th> <th>補助額</th> <th>整備内容</th> </tr> </thead> <tbody> <tr> <td>医療法人社団尾崎病院</td> <td>15,650,000</td> <td>ディーゼル発電装置、発電装置に伴う電気設備工事</td> </tr> <tr> <td>医療法人社団三樹会吉野・三宅ステーションクリニック</td> <td>11,147,000</td> <td>ディーゼル発電装置、発電機切替盤及び受水槽の設置</td> </tr> <tr> <td style="text-align: right;">計</td> <td>26,797,000</td> <td></td> </tr> </tbody> </table> <p>イ 平成23年度の事業実施に当たり改善等に取り組んだ点 ・特になし</p> <p>ウ 成果 ・人工透析に必要となる水道水の備蓄タンク、自家発電装置が整備され、災害発生時にも対応できる態勢を整えることができた。</p> <p>エ 課題 ・災害時に医療を提供していくには、平時から体制を整えておくことが必要であり、引き続き地域医療再生計画に基づく補助制度等を通じて、県内医療機関の体制整備を支援していく必要がある。</p>	医療機関名	補助額	整備内容	医療法人社団尾崎病院	15,650,000	ディーゼル発電装置、発電装置に伴う電気設備工事	医療法人社団三樹会吉野・三宅ステーションクリニック	11,147,000	ディーゼル発電装置、発電機切替盤及び受水槽の設置	計	26,797,000		
医療機関名	補助額	整備内容												
医療法人社団尾崎病院	15,650,000	ディーゼル発電装置、発電装置に伴う電気設備工事												
医療法人社団三樹会吉野・三宅ステーションクリニック	11,147,000	ディーゼル発電装置、発電機切替盤及び受水槽の設置												
計	26,797,000													

事業名	概要												
<p>災害時の情報伝達手段の充実事業</p> <p>決算額 606千円 (財源内訳)</p> <p>その他 606千円</p> <p>○将来ビジョン 5 支え合う (4) 安心医療体制の構築と健康づくり文化</p> <p>○政策項目 Ⅲ 暮らしに安心 安心安全な医療提供体制の構築</p>	<p>ア 目的及び事業の実施状況</p> <p>(ア) 目的</p> <ul style="list-style-type: none"> ・災害発生時は地上系の電話の使用が困難となることが予想されることから、大震災で通信基地局等が被災した場合でも通信可能な衛星携帯電話を医療機関等に整備し、迅速な情報収集等のための連絡手段を確保することにより、災害医療体制の充実強化を図る。 <p>(イ) 事業の実施状況</p> <p style="text-align: right;">(単位：円)</p> <table border="1" data-bbox="475 667 1401 869"> <thead> <tr> <th>医療機関名</th> <th>補助額</th> <th>備考</th> </tr> </thead> <tbody> <tr> <td>鳥取赤十字病院</td> <td>399,000</td> <td>年度内完了</td> </tr> <tr> <td>国立病院機構鳥取医療センター</td> <td>207,000</td> <td>"</td> </tr> <tr> <td>計</td> <td>606,000</td> <td></td> </tr> </tbody> </table> <p>イ 平成23年度の事業実施に当たり改善等に取り組んだ点</p> <ul style="list-style-type: none"> ・特になし <p>ウ 成果</p> <ul style="list-style-type: none"> ・衛星携帯電話が2病院に2台整備され、災害時等にも利用できる情報通信手段が確保された。このことにより、県内被災時においても病院の状況を収集することが可能となり、災害医療体制の強化を図ることができた。 <p>エ 課題</p> <ul style="list-style-type: none"> ・衛星携帯電話の整備箇所数を増加させるとともに、災害時に備えた訓練等を実施し、県内被災時においても、円滑な情報伝達が実施できるよう、体制を整えておく必要がある。 	医療機関名	補助額	備考	鳥取赤十字病院	399,000	年度内完了	国立病院機構鳥取医療センター	207,000	"	計	606,000	
医療機関名	補助額	備考											
鳥取赤十字病院	399,000	年度内完了											
国立病院機構鳥取医療センター	207,000	"											
計	606,000												

事業名	概	要																																														
<p>医師確保対策推進事業</p> <p>決算額 197,444千円 (財源内訳)</p> <p>一般財源 103,538千円</p> <p>その他 93,906千円</p> <p>○将来ビジョン 5 支え合う (4) 安心医療体制の構築と健康づくり文化</p> <p>○政策項目 Ⅲ 暮らしに安心 安心安全な医療提供体制の構築</p>	<p>ア 目的及び事業の実施状況</p> <p>(ア) 目的 全国的に医師不足が問題となる中、本県においても医師不足による問題が顕在化してきており、県の医療体制の維持、向上に支障を及ぼさないよう、医師の確保を図る。</p> <p>(イ) 事業の実施状況</p> <p>(1) 奨学金貸与事業 医師養成確保奨学金等貸与事業</p> <p>将来、県内で医療に従事する医師の養成に資するため、鳥取大学医学部地域枠等入学者及び県内外大学医学部在学者に対し、修学上必要な資金の貸付けを行った。</p> <table border="1" data-bbox="336 712 1489 1272"> <thead> <tr> <th>奨学金名称(貸付対象者)</th> <th>定数</th> <th>新規</th> <th>継続</th> <th>計</th> <th>備考</th> </tr> </thead> <tbody> <tr> <td>鳥取県医師養成確保奨学金 (鳥取大学医学部地域枠(推薦入試))</td> <td>5</td> <td>5</td> <td>25</td> <td>30</td> <td>貸付額12万円/月</td> </tr> <tr> <td>鳥取県医師養成確保奨学金 (県内外の医学生) 【(一部)鳥取県地域医療再生基金充当】</td> <td>15</td> <td>6</td> <td>25</td> <td>31</td> <td>貸付額10万円/月</td> </tr> <tr> <td>鳥取県緊急医師確保奨学金 (鳥取大学医学部特別養成枠)</td> <td>5</td> <td>5</td> <td>10</td> <td>15</td> <td>貸付額15万円/月</td> </tr> <tr> <td>鳥取県臨時特例医師確保対策奨学金 鳥大医学部地域枠(一般入試)</td> <td>鳥大 10</td> <td>10</td> <td>8</td> <td>18</td> <td rowspan="3">貸付額15万円/月</td> </tr> <tr> <td>岡大医学部地域枠(一般入試)</td> <td>岡大1</td> <td>1</td> <td>—</td> <td>1</td> </tr> <tr> <td>山大医学部地域再生枠(推薦入試) 【鳥取県地域医療再生基金充当】</td> <td>山大1</td> <td>0</td> <td>—</td> <td>0</td> </tr> <tr> <td>合計</td> <td></td> <td>27</td> <td>68</td> <td>95</td> <td></td> </tr> </tbody> </table> <p>(2) 医師確保活動経費</p> <p>①医師確保対策活動 県内の医師の確保を推進するため、県外から問合せのあった医師との交渉等及びPR活動を実施した。</p> <ul style="list-style-type: none"> ・県外医師相談数 6人 ・メールマガジンによる情報発信(発行8回-配信登録者約200名) <p>②県内医療機関求人情報発信事業 民間の医師求人情報サイト内に鳥取県の特設ページを設け、県内医療機関の求人情報を掲載した。</p> <ul style="list-style-type: none"> ・特設ページアクセス数 6,303件 ・医師相談数 2人 <p>③鳥取県医師登録・派遣システム 県内の病院の医師不足に対応するため、鳥取県医師登録・派遣システムにより、県内医療機関への派遣を実施した。</p> <ul style="list-style-type: none"> ・派遣2名(鳥大附属病院救命救急センター、境港総合病院) 	奨学金名称(貸付対象者)	定数	新規	継続	計	備考	鳥取県医師養成確保奨学金 (鳥取大学医学部地域枠(推薦入試))	5	5	25	30	貸付額12万円/月	鳥取県医師養成確保奨学金 (県内外の医学生) 【(一部)鳥取県地域医療再生基金充当】	15	6	25	31	貸付額10万円/月	鳥取県緊急医師確保奨学金 (鳥取大学医学部特別養成枠)	5	5	10	15	貸付額15万円/月	鳥取県臨時特例医師確保対策奨学金 鳥大医学部地域枠(一般入試)	鳥大 10	10	8	18	貸付額15万円/月	岡大医学部地域枠(一般入試)	岡大1	1	—	1	山大医学部地域再生枠(推薦入試) 【鳥取県地域医療再生基金充当】	山大1	0	—	0	合計		27	68	95		
奨学金名称(貸付対象者)	定数	新規	継続	計	備考																																											
鳥取県医師養成確保奨学金 (鳥取大学医学部地域枠(推薦入試))	5	5	25	30	貸付額12万円/月																																											
鳥取県医師養成確保奨学金 (県内外の医学生) 【(一部)鳥取県地域医療再生基金充当】	15	6	25	31	貸付額10万円/月																																											
鳥取県緊急医師確保奨学金 (鳥取大学医学部特別養成枠)	5	5	10	15	貸付額15万円/月																																											
鳥取県臨時特例医師確保対策奨学金 鳥大医学部地域枠(一般入試)	鳥大 10	10	8	18	貸付額15万円/月																																											
岡大医学部地域枠(一般入試)	岡大1	1	—	1																																												
山大医学部地域再生枠(推薦入試) 【鳥取県地域医療再生基金充当】	山大1	0	—	0																																												
合計		27	68	95																																												

事業名	概要																											
	<p>④地域医療支援（代診医派遣）事業 地域医療に携わっている医師の研修機会の確保等のため代診医を派遣した。 ・派遣件数：3回（2医療機関、延べ2.5日）</p> <p>⑤鳥取県医師海外留学資金貸付金【鳥取県地域医療再生基金充当】 若手医師の県内就業を促進するとともに、県内医療水準の向上を図るため、若手医師に海外留学資金の貸付けを行った。 ・海外留学者4名（継続1名、新規3名） 留学先及び留学内容 1）グルッポ オトロジコ病院（イタリア） 側頭骨及び頭蓋底手術、頭蓋底に関する解剖 2）コロンビア大学ほか（アメリカ） 肺がんにおける分子標的治療薬を中心とした個別化治療法の確立に必要な遺伝子学的解析法、バイオマーカーの探索を行うための知識の修得 3）マギル大学（カナダ） 産婦人科領域のMRI診断能力の向上 4）エール大学（アメリカ） 統合失調症の社会認知機能の評価法に関する研究、統合失調症の患者を対象とした神経認知機能リハビリテーションの研究</p> <p>⑥女性医師就業環境整備事業【鳥取県地域医療再生基金充当】 女性医師の就業環境の改善を図るため、女性医師の就業環境の改善、充実に必要な整備の実施経費を補助した。 (単位：円)</p> <table border="1" data-bbox="363 1182 1513 1384"> <thead> <tr> <th>事業主体</th> <th>事業内容</th> <th>補助金額</th> </tr> </thead> <tbody> <tr> <td>鳥取大学医学部附属病院</td> <td>女性医師更衣室、休憩室の設置</td> <td>1,000,000</td> </tr> <tr> <td>米子医療センター</td> <td>女子トイレ洗面改修、女子休憩室応接セット購入</td> <td>846,000</td> </tr> <tr> <td>山陰労災病院</td> <td>女性専用更衣室の拡大、ロッカーの設置</td> <td>722,000</td> </tr> <tr> <td colspan="2">計</td> <td>2,568,000</td> </tr> </tbody> </table> <p>⑦女性医師就業支援事業（緊急雇用基金事業） 女性医師のキャリア形成のビジョンを明確にし、就業支援を進めるため、鳥取大学に委託し、「鳥取県女性医師交流会」「女性医師を妻に持つ夫の会」の開催、医学部学生を対象とした「キャリアパス教育」等を実施した。</p> <p>(3) 地域医療推進事業</p> <p>①地域医療体験研修推進事業 地域医療を志す県内外の医学生を対象に、夏季、春季休業期間中に県内の医療機関で体験研修を実施するとともに、医師等と意見交換を行った。</p> <table border="1" data-bbox="347 1821 1513 1944"> <thead> <tr> <th>区分</th> <th>開催期日</th> <th>参加学生数</th> <th>研修受入機関</th> </tr> </thead> <tbody> <tr> <td>サマーセミナー</td> <td>8月16日～17日</td> <td>61名</td> <td>25機関</td> </tr> <tr> <td>スプリングセミナー</td> <td>2月28日～3月23日</td> <td>18名</td> <td>12機関</td> </tr> </tbody> </table> <p>②地域医療実習支援事業【鳥取県地域医療再生基金充当事業】 医学生が地域の医療機関で地域医療実習に取り組む場合に必要な経費を負担する実習受入病院等に対して、経費を助成した。</p>	事業主体	事業内容	補助金額	鳥取大学医学部附属病院	女性医師更衣室、休憩室の設置	1,000,000	米子医療センター	女子トイレ洗面改修、女子休憩室応接セット購入	846,000	山陰労災病院	女性専用更衣室の拡大、ロッカーの設置	722,000	計		2,568,000	区分	開催期日	参加学生数	研修受入機関	サマーセミナー	8月16日～17日	61名	25機関	スプリングセミナー	2月28日～3月23日	18名	12機関
事業主体	事業内容	補助金額																										
鳥取大学医学部附属病院	女性医師更衣室、休憩室の設置	1,000,000																										
米子医療センター	女子トイレ洗面改修、女子休憩室応接セット購入	846,000																										
山陰労災病院	女性専用更衣室の拡大、ロッカーの設置	722,000																										
計		2,568,000																										
区分	開催期日	参加学生数	研修受入機関																									
サマーセミナー	8月16日～17日	61名	25機関																									
スプリングセミナー	2月28日～3月23日	18名	12機関																									

事業名	概要			要																								
	事業者	開催期日	参加学生数	実習内容																								
	江府町 (江尾診療所)	8月6日～2月29日	計20名	江尾診療所見学(外来・在宅医療) 集落での調査、報告会																								
	日南病院	2月20日～2月24日 2月27日～3月2日 3月5日～3月9日 3月12日～3月16日	計8名	地域医療実習 各種施設見学 外来診察見学 入院患者カンファレンス 地域医療についての講義 病棟回診																								
<p>(4) 臨床研修医師確保支援事業</p> <p>① 鳥取県臨床研修指定病院協議会負担金 県と各臨床研修指定病院が連携して研修医確保を推進するため、研修医確保事業の実施主体となる各臨床研修指定病院(8病院)及び県で構成する「鳥取県臨床研修指定病院協議会」に負担金を交付し、各種事業を実施した。 ・ホームページアクセス数(H23.4.1～H24.3.31) 10,556件 ・救急講習支援事業(研修医が受講する救急講習の受講料を負担) 延べ45件</p> <p>② 指導医講習会の開催 県内の指導医養成を促進するため、厚生労働省が定める基準を満たす指導医講習会の開催を鳥取県臨床研修指定病院協議会に委託し実施した。</p> <table border="1"> <thead> <tr> <th>事業者</th> <th>開催期日</th> <th>講習修了者</th> </tr> </thead> <tbody> <tr> <td>鳥取県臨床研修指定病院協議会</td> <td>10月29日～30日</td> <td>33名</td> </tr> </tbody> </table> <p>③ 臨床研修医セミナー開催事業【鳥取県地域医療再生基金充当事業】 本県の臨床研修の魅力を増し臨床研修医の確保を推進するため、県外等から講師を招聘し、臨床研修医を対象とするセミナーを鳥取県臨床研修指定病院協議会に委託し実施した。</p> <table border="1"> <thead> <tr> <th>開催期日</th> <th>内容(演題)</th> <th>参加者</th> </tr> </thead> <tbody> <tr> <td>7月26日</td> <td>ERサバイバル～見逃すと怖いPitfalls～</td> <td>75名</td> </tr> <tr> <td>9月21日</td> <td>先生、呼吸が苦しいのです～呼吸困難を訴える患者さんの診察の進め方～</td> <td>44名</td> </tr> <tr> <td>10月27日</td> <td>総合診療～プライマリケア症例検討会～</td> <td>33名</td> </tr> <tr> <td>2月3日</td> <td>症例から学ぶ総合内科のパールとピットフォール</td> <td>48名</td> </tr> <tr> <td>3月1日～3日</td> <td>米国人指導医による症例講義・カンファレンス</td> <td>延べ98名</td> </tr> </tbody> </table> <p>④ とっどりの医療広報事業【鳥取県地域医療再生基金充当事業】 臨床研修病院等の病院長、特色ある医師等を掲載する冊子を作成し、医学生、研修医等の若い世代に配布することにより若手医師の確保を図った。 ・2号発行：2011秋号、2012春号 ・発行部数：各10,000部(大学、医師会、病院、高校、県外医学生・研修生等に配付)</p>					事業者	開催期日	講習修了者	鳥取県臨床研修指定病院協議会	10月29日～30日	33名	開催期日	内容(演題)	参加者	7月26日	ERサバイバル～見逃すと怖いPitfalls～	75名	9月21日	先生、呼吸が苦しいのです～呼吸困難を訴える患者さんの診察の進め方～	44名	10月27日	総合診療～プライマリケア症例検討会～	33名	2月3日	症例から学ぶ総合内科のパールとピットフォール	48名	3月1日～3日	米国人指導医による症例講義・カンファレンス	延べ98名
事業者	開催期日	講習修了者																										
鳥取県臨床研修指定病院協議会	10月29日～30日	33名																										
開催期日	内容(演題)	参加者																										
7月26日	ERサバイバル～見逃すと怖いPitfalls～	75名																										
9月21日	先生、呼吸が苦しいのです～呼吸困難を訴える患者さんの診察の進め方～	44名																										
10月27日	総合診療～プライマリケア症例検討会～	33名																										
2月3日	症例から学ぶ総合内科のパールとピットフォール	48名																										
3月1日～3日	米国人指導医による症例講義・カンファレンス	延べ98名																										

事業名	概要	要
-----	----	---

⑤次世代医師リクルーター活動推進事業【鳥取県地域医療再生基金充当事業】
 臨床研修病院の研修医等を次世代医師リクルーターに委嘱し、大学の後輩等に県内臨床研修病院の良さや地域医療の魅力を伝えることにより、臨床研修医や若い世代の医師の確保を図った。

- ・リクルーター人数：29名
- ・勧誘学生数：延べ64名（うち臨床研修マッチングにおいてマッチした者12名）

⑥研修医用機器整備支援事業【鳥取県地域医療再生基金充当事業】
 研修環境を整備し研修医確保を図るため、臨床研修病院の研修機器、施設整備に必要な実施経費を補助した。

実施主体	事業内容	補助金額(円)
県立中央病院	中心静脈挿管シミュレーター、無線LAN設備改修工事	2,049,000
鳥取市立病院	心肺蘇生シミュレーター、無線LANネットワーク整備等	3,525,000
鳥取赤十字病院	超音波診断装置、ALSシミュレーター等	4,529,000
鳥取生協病院	エアウェイスコープ、汎用超音波画像診断装置等	2,962,000
県立厚生病院	ALSシミュレーター、胸部ドレーンシミュレーター等	3,641,000
山陰労災病院	縫合トレーニングモデル、気管支内視鏡トレーニングモデル等	2,147,000
鳥取大学医学部附属病院	気管管理トレーナー等	987,000
計		19,840,000

イ 平成23年度実施にあたり改善等に取り組んだ点
 鳥取大学医学部寄附講座（地域医療学講座）と連携し、奨学生に対して、地域医療の関心を高めるような事業を実施した。

ウ 成果

- ・鳥取大学特別養成枠の学生が自治医科大学を訪問することにより、将来、共に県職員として義務を果たしながら地域医療を担う鳥大特別養成枠の学生と自治医科大学学生の交流を図ることができた。
- ・鳥取大学の奨学生を対象とした1泊2日の研修会を行い、県内の地域医療について理解を深めるとともに、奨学生間の交流を図ることができた。
- ・平成24年度の鳥取大学医学部定員の増と連携して、臨時特例医師確保対策奨学金の枠を2名増加した。
- ・奨学金の貸付修了者のうち初期臨床研修を修了した医師7名のうち6名が県内で勤務を行っている。
- ・医師臨床研修マッチングに、38名(H22:44名)のマッチ者があり平成21年の25名から回復傾向にある(38名のうち12名はリクルーター事業対象者)。

※マッチングとは
 医師免許を得て臨床研修を受けようとする者（研修希望者）と臨床研修を行う病院（研修病院）の研修プログラムとを、研修希望者及び研修病院の希望を踏まえて、一定の規則に従ってコンピュータにより組み合わせを決定するシステムのこと。組み合わせにより研修病院が決定した者を「マッチ者」という。

エ 課題

- ・貸付修了者が今後増加する中で、奨学生が奨学金の趣旨に沿って県内で勤務するようキャリア形成支援が必要である。

事業名	概	要																																																																																		
看護職員等充足対策費 決算額 487,452千円 (財源内訳) 国庫支出金 19,267千円 一般財源 468,153千円 その他 32千円 ○将来ビジョン 5 支え合う (4) あんしん医療体制の構築と健康づくり文化の創造 ○政策項目 III 暮らしに安心 安心安全な医療提供体制の構築	<p>ア 目的及び事業の実施状況</p> <p>(ア) 目的</p> <p>県内の看護職員数は増加しているものの、医療機関で多くの看護職員が必要とされているため、不足状態が続いている。</p> <p>看護職員の確保策、県内就業の促進策を推進するとともに、医療機関等における看護職員の離職防止や働きやすい職場環境の整備が必要であり、また医療機関等に従事していない看護有資格者（潜在看護職員）の再就業を促進するための対策が必要である。</p> <p>(イ) 事業の実施状況</p> <p>① 看護師等養成施設の運営に対する助成</p> <p>看護職員の充実を図るため、准看護師養成施設の運営費に対し、助成を行った。</p> <table border="1" data-bbox="435 763 954 936"> <thead> <tr> <th>養成施設名</th> <th>補助金額(円)</th> </tr> </thead> <tbody> <tr> <td>鳥取看護高等専修学校</td> <td>9,397,000</td> </tr> <tr> <td>倉吉看護高等専修学校</td> <td>10,137,000</td> </tr> <tr> <td>米子看護高等専修学校</td> <td>9,234,000</td> </tr> <tr> <td>合計</td> <td>28,768,000</td> </tr> </tbody> </table> <p>② 看護学生等に対する修学資金の貸付</p> <p>県内に就業する看護職員、理学・作業療法士等の確保のため、各養成施設等に在学中の学生に対して修学資金の貸付を実施した。</p> <p>1) 看護職員修学資金貸付状況(人)</p> <table border="1" data-bbox="419 1111 1189 1473"> <thead> <tr> <th colspan="2">区分</th> <th>新規</th> <th>継続</th> <th>計</th> </tr> </thead> <tbody> <tr> <td rowspan="4">県内</td> <td>大学・大学院</td> <td>16</td> <td>24</td> <td>40</td> </tr> <tr> <td>看護師養成所</td> <td>121</td> <td>227</td> <td>348</td> </tr> <tr> <td>准看護師養成所</td> <td>64</td> <td>47</td> <td>111</td> </tr> <tr> <td>計</td> <td>201</td> <td>298</td> <td>499</td> </tr> <tr> <td rowspan="4">県外</td> <td>大学・大学院</td> <td>24</td> <td>46</td> <td>70</td> </tr> <tr> <td>短大・看護師養成所</td> <td>54</td> <td>97</td> <td>151</td> </tr> <tr> <td>准看護師養成所</td> <td>2</td> <td></td> <td>2</td> </tr> <tr> <td>計</td> <td>80</td> <td>143</td> <td>223</td> </tr> <tr> <td colspan="2">合計</td> <td>281</td> <td>441</td> <td>722</td> </tr> </tbody> </table> <p>2) 看護職員奨学金貸付状況(人)</p> <p>貸付対象：鳥取大学医学部保健学科看護学専攻の地域枠推薦入学者</p> <table border="1" data-bbox="464 1630 1153 1715"> <thead> <tr> <th>種別</th> <th>新規</th> <th>継続</th> <th>計</th> </tr> </thead> <tbody> <tr> <td>地域枠入学者</td> <td>10</td> <td>29</td> <td>39</td> </tr> </tbody> </table> <p>3) 理学療法士等修学資金貸付金状況(人)</p> <table border="1" data-bbox="496 1832 1182 2040"> <thead> <tr> <th>種別</th> <th>新規</th> <th>継続</th> <th>計</th> </tr> </thead> <tbody> <tr> <td>理学療法士</td> <td>46</td> <td>109</td> <td>155</td> </tr> <tr> <td>作業療法士</td> <td>23</td> <td>63</td> <td>86</td> </tr> <tr> <td>言語聴覚士</td> <td>10</td> <td>15</td> <td>25</td> </tr> <tr> <td>計</td> <td>79</td> <td>187</td> <td>266</td> </tr> </tbody> </table>	養成施設名	補助金額(円)	鳥取看護高等専修学校	9,397,000	倉吉看護高等専修学校	10,137,000	米子看護高等専修学校	9,234,000	合計	28,768,000	区分		新規	継続	計	県内	大学・大学院	16	24	40	看護師養成所	121	227	348	准看護師養成所	64	47	111	計	201	298	499	県外	大学・大学院	24	46	70	短大・看護師養成所	54	97	151	准看護師養成所	2		2	計	80	143	223	合計		281	441	722	種別	新規	継続	計	地域枠入学者	10	29	39	種別	新規	継続	計	理学療法士	46	109	155	作業療法士	23	63	86	言語聴覚士	10	15	25	計	79	187	266	
養成施設名	補助金額(円)																																																																																			
鳥取看護高等専修学校	9,397,000																																																																																			
倉吉看護高等専修学校	10,137,000																																																																																			
米子看護高等専修学校	9,234,000																																																																																			
合計	28,768,000																																																																																			
区分		新規	継続	計																																																																																
県内	大学・大学院	16	24	40																																																																																
	看護師養成所	121	227	348																																																																																
	准看護師養成所	64	47	111																																																																																
	計	201	298	499																																																																																
県外	大学・大学院	24	46	70																																																																																
	短大・看護師養成所	54	97	151																																																																																
	准看護師養成所	2		2																																																																																
	計	80	143	223																																																																																
合計		281	441	722																																																																																
種別	新規	継続	計																																																																																	
地域枠入学者	10	29	39																																																																																	
種別	新規	継続	計																																																																																	
理学療法士	46	109	155																																																																																	
作業療法士	23	63	86																																																																																	
言語聴覚士	10	15	25																																																																																	
計	79	187	266																																																																																	

事業名	概要																																																									
	<p>③ 病院内保育所運営事業に対する助成 子供のある看護職員や女性医師等の医療従事者の安心した勤務の継続と再就業を促進するため、病院内保育所の運営費に対して助成を行った。</p> <p>1) 国庫補助対象分（対象：民間病院）</p> <table border="1" data-bbox="427 472 1118 719"> <thead> <tr> <th>事業主体</th> <th>児童数 (1日平均)</th> <th>補助金額 (円)</th> </tr> </thead> <tbody> <tr> <td>養和病院</td> <td>14.1人</td> <td>1,699,000</td> </tr> <tr> <td>清水病院</td> <td>9.7人</td> <td>2,124,000</td> </tr> <tr> <td>大山リハビリテーション病院</td> <td>11.9人</td> <td>1,699,000</td> </tr> <tr> <td>野島病院</td> <td>22.7人</td> <td>3,092,000</td> </tr> <tr> <td>計</td> <td></td> <td>8,614,000</td> </tr> </tbody> </table> <p>2) 県単独補助分（対象：公的病院）</p> <table border="1" data-bbox="427 797 1110 1010"> <thead> <tr> <th>事業主体</th> <th>児童数 (1日平均)</th> <th>補助金額 (円)</th> </tr> </thead> <tbody> <tr> <td>鳥取市立病院</td> <td>22.3人</td> <td>2,073,000</td> </tr> <tr> <td>済生会境港総合病院</td> <td>12.4人</td> <td>1,062,000</td> </tr> <tr> <td>智頭病院</td> <td>4.9人</td> <td>1,062,000</td> </tr> <tr> <td>計</td> <td></td> <td>4,197,000</td> </tr> </tbody> </table> <p>※鳥取県地域医療再生基金事業分（対象：H22以降新規に保育所開設）2病院へ補助 →8事業別実施状況（目）医務費に記載</p> <p>④ 医師・看護職員の仕事と育児の両立応援事業 育児中の医師・看護職員が安心して仕事に取り組める職場環境づくりへの支援を行うため、医療従事者が受ける保育サービスについて負担する医療機関に対して補助を行った。</p> <table border="1" data-bbox="421 1301 1474 1464"> <thead> <tr> <th>事業主体</th> <th>利用者数(人)</th> <th>補助金額(円)</th> </tr> </thead> <tbody> <tr> <td>高島病院</td> <td>3</td> <td>19,000</td> </tr> <tr> <td>ひがみ耳鼻いんこう科・いびき睡眠クリニック</td> <td>1</td> <td>17,000</td> </tr> <tr> <td>計</td> <td>4</td> <td>36,000</td> </tr> </tbody> </table> <p>⑤ 看護サマーセミナー（看護現場体験）の実施 県内就業を進めるため、県内外で学ぶ看護学生や未就業看護職員に県内の複数の看護現場を体験を実施した。また、先輩看護師等から、より具体的に鳥取県の看護現場の現状等を聞く機会を設けるため、全施設合同の意見交換会を開催した。</p> <table border="1" data-bbox="421 1693 1246 1832"> <thead> <tr> <th>内容</th> <th>開催日</th> <th>参加者数</th> <th>実施場所</th> </tr> </thead> <tbody> <tr> <td>看護現場体験</td> <td>H23.8.16 8.17</td> <td>実22名 延32名</td> <td>病院5、 訪問看護ステーション1</td> </tr> <tr> <td>意見交換会</td> <td>H23.8.17</td> <td>5名</td> <td>東部会場</td> </tr> </tbody> </table> <p>※次の事業は、緊急雇用創出事業で実施 ○潜在看護職員再就業支援事業（看護協会委託事業） 再就業支援コーディネーターを看護協会に配置し、潜在看護職員の掘り起こし、再就業支援等に必要の事業を行うとともに、就業中の看護職員の定着促進・離職防止等に必要の事業を行った。</p>	事業主体	児童数 (1日平均)	補助金額 (円)	養和病院	14.1人	1,699,000	清水病院	9.7人	2,124,000	大山リハビリテーション病院	11.9人	1,699,000	野島病院	22.7人	3,092,000	計		8,614,000	事業主体	児童数 (1日平均)	補助金額 (円)	鳥取市立病院	22.3人	2,073,000	済生会境港総合病院	12.4人	1,062,000	智頭病院	4.9人	1,062,000	計		4,197,000	事業主体	利用者数(人)	補助金額(円)	高島病院	3	19,000	ひがみ耳鼻いんこう科・いびき睡眠クリニック	1	17,000	計	4	36,000	内容	開催日	参加者数	実施場所	看護現場体験	H23.8.16 8.17	実22名 延32名	病院5、 訪問看護ステーション1	意見交換会	H23.8.17	5名	東部会場
事業主体	児童数 (1日平均)	補助金額 (円)																																																								
養和病院	14.1人	1,699,000																																																								
清水病院	9.7人	2,124,000																																																								
大山リハビリテーション病院	11.9人	1,699,000																																																								
野島病院	22.7人	3,092,000																																																								
計		8,614,000																																																								
事業主体	児童数 (1日平均)	補助金額 (円)																																																								
鳥取市立病院	22.3人	2,073,000																																																								
済生会境港総合病院	12.4人	1,062,000																																																								
智頭病院	4.9人	1,062,000																																																								
計		4,197,000																																																								
事業主体	利用者数(人)	補助金額(円)																																																								
高島病院	3	19,000																																																								
ひがみ耳鼻いんこう科・いびき睡眠クリニック	1	17,000																																																								
計	4	36,000																																																								
内容	開催日	参加者数	実施場所																																																							
看護現場体験	H23.8.16 8.17	実22名 延32名	病院5、 訪問看護ステーション1																																																							
意見交換会	H23.8.17	5名	東部会場																																																							

事業名	概要																		
	<p>1) 潜在看護職員再就業支援研修実施</p> <table border="1" data-bbox="331 322 1235 577"> <thead> <tr> <th>期日</th> <th>会場</th> <th>受講人数</th> <th>就業者</th> </tr> </thead> <tbody> <tr> <td>H23. 9. 5 ～9. 13</td> <td>鳥取県看護研修センター ＜実習施設＞鳥取市立病院 介護老人保健施設はまゆう</td> <td>5名</td> <td>5名</td> </tr> <tr> <td>H23. 11. 7 ～11. 15</td> <td>鳥取県立武道館 ＜実習施設＞山陰労災病院 真誠会</td> <td>7名</td> <td>5名</td> </tr> </tbody> </table> <p>2) 医療機関等訪問事業 訪問施設数：79施設（病院43施設、介護老人保健施設36施設）</p> <p>3) 巡回相談の実施</p> <table border="1" data-bbox="360 792 1002 878"> <thead> <tr> <th>巡回施設数</th> <th>訪問日数</th> <th>相談者数</th> </tr> </thead> <tbody> <tr> <td>8施設</td> <td>10日</td> <td>5人</td> </tr> </tbody> </table> <p>イ 平成23年度の事業実施に当たり改善等に取り組んだ点</p> <ul style="list-style-type: none"> ・県内での就業を促進するため、看護職員修学資金の貸付者を増加した。 （新規貸付者数： H22 267人→ H23 281人） ・看護師の養成については、平成23年度に県立倉吉総合看護専門学校、米子医療センター附属看護学校がそれぞれ10名の定員増を実施した。 <p>ウ 成果</p> <ul style="list-style-type: none"> ・県内高校の新卒者が減少している中、看護系学校への進学者は増加している。 （H19 223人→H23 275人） ・看護学生の県内流出入の差からみても、卒業生の県内就業者数は増加している （H19 240人→H22 282人） ・鳥取大学との協議により、看護職員奨学生として、地域枠とは別に特別養成枠（10人）を平成24年度から新規に設定することができた。 ・病院内保育所運営費補助（H23年度は9病院に補助）等を行い離職防止に努めた結果、県内病院における常勤看護職員の離職者数は減少傾向となっている。 （H19年度 415人 → H22年度 371人） ・新規に再就業支援コーディネーターを配置したことにより10人が再就業した。 <p>エ 課題</p> <ul style="list-style-type: none"> ・看護職員奨学金のH24入学生の枠を10名増できたが、看護師の不足状況は続いており、看護師の確保に向けて積極的な検討が必要。 ・看護職員の離職防止に向け、働き続けやすい環境を整備する必要がある。 （看護職員の継続就労に関する研究を鳥取大学へ委託、H24～25） （家族の職場体験事業を実施する病院を支援する事業、H24新設） 	期日	会場	受講人数	就業者	H23. 9. 5 ～9. 13	鳥取県看護研修センター ＜実習施設＞鳥取市立病院 介護老人保健施設はまゆう	5名	5名	H23. 11. 7 ～11. 15	鳥取県立武道館 ＜実習施設＞山陰労災病院 真誠会	7名	5名	巡回施設数	訪問日数	相談者数	8施設	10日	5人
期日	会場	受講人数	就業者																
H23. 9. 5 ～9. 13	鳥取県看護研修センター ＜実習施設＞鳥取市立病院 介護老人保健施設はまゆう	5名	5名																
H23. 11. 7 ～11. 15	鳥取県立武道館 ＜実習施設＞山陰労災病院 真誠会	7名	5名																
巡回施設数	訪問日数	相談者数																	
8施設	10日	5人																	

7 決算調書
(総括表)一般会計

(単位:円)

区分	科目(目)	予算			算現額		決算額		決算額の内訳		翌年度繰越額C	差引残額A-B-C	備考
		当初予算額	補正予算額	予備費支出及び流用増減	継続費及び繰越事業費繰越額	計A	B	本庁	出納機関	C			
歳出	一般管理費			337,378	0	337,378	337,378	0	0	0	0	0	
	医務費	1,801,739,000	3,321,365,000	△ 873,747	0	(910,000)	(910,000)	(910,000)	(0)	(0)	(0)	(0)	
	保健師等指導管理費	557,159,000	△ 38,602,000	0	0	518,557,000	509,406,376	509,118,686	287,690	0	0	9,150,624	
	病院費	2,378,270,000	67,022,000	0	0	2,445,292,000	2,349,001,027	2,349,001,027	0	0	67,022,000	29,268,973	
歳出	鳥取看護専門学校費	17,476,000	10,316,000	0	0	27,792,000	15,404,161	0	15,404,161	0	10,316,000	2,071,839	
	倉吉総合看護専門学校費	37,022,000	49,824,000	0	0	86,846,000	32,316,148	0	32,316,148	0	49,824,000	4,705,852	
	合計	4,791,666,000	3,409,925,000	△ 536,369	0	8,201,054,631	7,707,307,772	7,653,146,963	54,160,809	0	238,786,000	254,960,859	
	衛生使用料	55,233,000	0	0	0	55,233,000	49,182,300	0	0	0	0	6,050,700	
同 上	行政財産使用料	60,000	0	0	0	60,000	59,508	0	0	0	0	492	
	衛生手数料	5,842,000	△ 1,347,000	0	0	4,495,000	4,857,250	0	0	0	0	△ 362,250	
	衛生費国庫補助金	150,523,000	3,099,255,000	0	0	(455,000)	(455,000)	3,249,778,000	0	0	0	501,000	
	財産貸付収入	2,605,000	0	0	0	2,605,000	2,603,596	0	0	0	0	1,404	
財 源	利子及び配当金	12,670,000	0	0	0	12,670,000	5,574,897	0	0	0	0	7,095,103	
	医療施設耐震化臨時特別基金繰入	313,636,000	0	0	0	313,636,000	221,087,000	0	0	0	0	92,549,000	
	地域医療再生基金繰入	909,889,000	253,187,000	0	0	1,163,076,000	951,789,029	0	0	111,624,000	0	99,662,971	
	延滞金	0	0	0	0	0	439,895	0	0	0	0	△ 439,895	
内 訳	雑入	45,260,000	34,883,000	0	0	80,143,000	102,502,392	0	0	0	0	△ 22,359,392	
	衛生債	0	67,000,000	0	0	67,000,000	0	0	0	67,000,000	0	0	
	小 計	1,495,718,000	3,452,978,000	0	0	4,948,696,000	4,587,372,867	0	0	178,624,000	0	182,699,133	
	一般県費充当	3,295,948,000	△ 43,053,000	0	0	(455,000)	(455,000)	3,119,934,905	0	0	60,162,000	72,261,726	
合 計	4,791,666,000	3,409,925,000	△ 536,369	0	8,201,054,631	7,707,307,772	7,653,146,963	54,160,809	0	238,786,000	254,960,859		

8 事業別実施状況調べ

(単位：円)

事業名	予算額	支出済額	翌年度繰越額	差引残額	事業の計画と実績・成果
(一般管理費) 一般管理費	337,378	337,378		0	職員の赴任旅費である。
目 計	337,378	337,378		0	

(単位：円)

事業名	予算額	支出済額	翌年度繰越額	差引残額	事業の計画と実績・成果
(医務費) 医療行政費	12,507,675	7,147,604		5,360,071	

1 医療審議会等の開催

ア 医療審議会の開催	○平成23年5月10日開催	・新たな地域医療再生計画について
	○平成23年10月28日開催	・役員（会長、法人部会委員等）選出 ・新たな地域医療再生計画について ・医療機関のIT化促進への支援事業に係る補助制度について
	○平成24年2月14日開催	・緩和ケア病床の特例許可について ・医療法の改正により県の条例に委任された項目等について
イ 医療審議会医療法人部会の開催	○平成23年7月13日開催	・医療法人の解散認可について（医科1件）
	○平成23年11月30日開催	・医療法人の設立認可について（医科1件）
		・医療法人の解散認可について（医科3件）

＜医療法人の認可状況＞		総数 (A) + (B)	左の内訳			その他 (B)
			一人医師医療法人			
			医科	歯科	計(A)	
	平成22年度末	329	233	64	297	32
平成23年度中	増(設立)	1	1		1	
	減(解散等)	4	4		4	
	合計	5	5		5	
	平成23年度末	326	230	64	294	32

2 精度管理諸経費

ア 鳥取県精度管理専門委員会 開催	○平成23年8月19日	・衛生検査所の現状について ・H23年度の立入検査・検体持込検査実施方針
	○平成24年2月13日	・衛生検査所の現状について ・H23年度の立入検査・外部精度管理調査の結果について

イ 衛生検査所立入検査及び検体持込検査

衛生検査所における検査制度の質的向上を図るため、6箇所の衛生検査所について立入検査を実施した。

3 臨床検査精度管理推進事業

(社)鳥取県医師会が病院、診療所、衛生検査所等を対象に実施している外部精度管理調査事業に対し、助成した。

鳥取県臨床検査制度管理推進事業補助金：464,278円

(単位：円)

事業名	予算額	支出済額	翌年度繰越額	差引残額	事業の計画と実績・成果
-----	-----	------	--------	------	-------------

4 地域保健医療推進費

各福祉保健局において、地域保健医療協議会（全体会、部会）を開催し、地域保健医療計画や医療提供体制等の推進・検証を行った。

5 地域医療対策推進費

ア 地域医療対策協議会の開催	○平成23年4月28日開催	・新たな地域医療再生計画案について
	○平成23年8月2日開催	・地域医療資源の将来予測について ・へき地保健医療計画案について
	○平成23年10月25日開催	・医療機関のBCP（業務継続計画）について ・災害時の医療救護体制について ・改正医療法により条例に委任された基準について ・鳥取県地域医療資源将来予測について
	○平成24年1月31日開催	・医療機関のBCP（業務継続計画）について ・災害時の医療救護体制について ・改正医療法により条例に委任された基準について ・鳥取県地域医療資源将来予測について
イ 東部医療圏のあり方検討会の開催	○平成23年4月1日開催	・東部医療圏の機能分担について
	○平成23年5月31日開催	・東部医療圏の機能分担について
	○平成23年11月28日開催	・東部医療圏のあり方について

6 歯科技工士試験の実施

受験者	合格者	合格率	試験実施日
12人	12人	100%	平成24年3月4日、3月5日

7 鳥取県立歯科衛生専門学校入学試験の実施

区分	志願者	受験者	合格者	入学者	試験実施日
推薦	32人	32人	25人	25人	平成23年11月1日
一般	17人	16人	13人	9人	平成24年2月9日
再募集	1人	1人	1人	1人	平成24年3月22日
合計	50人	49人	39人	35人	

8 鍼灸等資格者施術証明書作成事業

あん摩マッサージ指圧師・はり師・きゅう師の有資格者が県内に開設する施術所を対象に届出済証明書（木製看板）を交付する。平成23年度申請者 0名

	(910,000)	(910,000)		(0)
地域医療対策費	44,525,000	44,489,958		35,042

1 医療施設設備整備費

ア 病院群輪番制病院及び共同利用型病院設備整備事業

本県の医療提供体制の充実を図るため、病院群輪番制病院の設備整備事業に対して助成した。

(単位：円)

区分	事業主体（施設名）	補助金額
病院群輪番制病院	鳥取県済生会境港総合病院	10,472,000
合計		10,472,000

(単位：円)

事業名	予算額	支出済額	翌年度繰越額	差引残額	事業の計画と実績・成果
-----	-----	------	--------	------	-------------

イ 人工腎臓装置不足地域設備整備事業

透析患者に対する治療の充実を図り、もって透析医療の地域格差の解消を図ることを目的に、人工腎臓装置不足地域において人工腎臓装置を整備する事業について補助した。

吉野・三宅ステーションクリニック：2,275,000円

2 医療施設施設整備費

医療施設耐震整備事業

地震発生時においても適切な医療提供体制の維持を図ることを目的として、耐震性の低い建物を有する医療機関に対して耐震補強のための工事請負費を助成した。

(単位：円)

区分	事業主体（施設名）	補助金額
医療施設耐震整備事業	伯耆中央病院	18,951,000
合計		18,951,000

3 医療施設等運営事業費

(1) 休日歯科診療所運営事業

歯科診療体制の確保を図るため、各医療圏で市等が行う休日、祝祭日、年末年始等における救急歯科診療のための経費を助成した。

(単位：円)

区分	延患者数	実診療日数	補助額
鳥取県東部広域行政管理組合	739人	71日	427,000
鳥取中部ふるさと広域連合	238人	69日	415,000
米子市	741人	70日	421,000
合計			1,263,000

(2) 救急医療施設運営費

休日と平日の夜間における小児救急医療体制を確保するための経費を助成した。

(単位：円)

区分	補助対象経費	事業	補助金額
東部	鳥取市	救急支援	912,000
西部	鳥取県西部広域行政管理組合	救急支援	210,000
合計			1,122,000

(3) 鳥取県鍼灸マッサージ師会講習会補助金

(社) 鳥取県鍼灸マッサージ師会の行う講習会に対し助成した。

補助金額：120,000円

補助事業者名	開催日	場所	参加人員
鳥取県鍼灸マッサージ師会	平成23年7月3日（日）	鳥取市	18名
	平成23年10月16日（日）	米子市	35名
	平成23年12月4日（日）	米子市	45名
	平成24年1月29日（日）	倉吉市	21名

(単位：円)

事業名	予算額	支出済額	翌年度繰越額	差引残額	事業の計画と実績・成果
-----	-----	------	--------	------	-------------

(4) 救急救命士病院実習受入事業

救急救命士に対する気管挿管の実施実習を受け入れる病院に対し、コーディネーター医の人件費等に対して助成した。

(単位：円)

区分	実習回数	受入延人数	補助金額
鳥取市立病院	4	8	522,000
鳥取赤十字病院	4	8	219,000
野島病院	3	3	1,164,000
厚生病院	5	5	684,000
山陰労災病院	4	11	1,369,000
合計	20	35	3,958,000

(5) 中部小児救急医療支援事業

県中部地区において、開業小児科医の協力を得て県立厚生病院で休日等に小児救急医療を提供するための経費の助成を行った。

(単位：円)

補助対象	補助金額
鳥取中部ふるさと広域連合	858,000

(6) 小児救急地域医師研修事業

地域の小児救急医療体制の補強及び質の向上を図るため、小児救急に関する研修事業を各地区医師会に委託して実施した。

(社) 鳥取県東部医師会：163,888円

(社) 鳥取県中部医師会：116,515円

(社) 鳥取県西部医師会：130,555円

合計：410,958円

(7) 救急患者退院コーディネーター事業

救急医療用病床の有効活用や医師等の負担軽減のため、施設内・施設間の連携・調整等を行うコーディネーターの人件費に対して助成した。

鳥取市立病院：3,241,000円

(8) 周産期母子医療センター運営事業

地域周産期母子医療センターの充実・強化のため、センターの運営事業に必要な経費に対して助成した。

鳥取県立中央病院：1,776,000円

(単位：円)

事業名	予算額	支出済額	翌年度繰越額	差引残額	事業の計画と実績・成果
移植医療推進事業	11,392,000	11,017,430		374,570	

1 鳥取県臓器バンク運営事業

(財)鳥取県臓器バンク業務の円滑な遂行を図るため、運営費に対して助成した。

補助金額：10,810,178円

2 骨髄移植の推進

骨髄移植医療の県民への理解を深めるため、街頭キャンペーン等の普及啓発を行った。

実施年月日：平成23年5月3日(日) 他13回

実施場所：県内5ヶ所

県立歯科衛生専門学校費	45,547,000	44,931,942		615,058	
-------------	------------	------------	--	---------	--

鳥取県唯一の歯科衛生士養成所として優秀な歯科衛生士を養成し、もって県内の歯科衛生士の確保に努め、歯科診療体制の充実を図る。運営については、設置及び管理に関する条例に基づき、(社)鳥取県歯科医師会に委託した。

鳥取県歯科衛生専門学校	学生数		修業年限
	定員	実人員	
	108人	87人	
2年 29人			
3年 24人			

へき地医療対策費	131,247,278	130,332,453		914,825	
----------	-------------	-------------	--	---------	--

1 自治医科大学卒業医師の派遣

へき地における医師の確保を目的として自治医科大学において医師の養成を行うとともに、卒業医師を県内の公的病院等に派遣し、地域医療の確保を図った。

自治医科大学運営費負担金：128,700,000円

自治医科大学卒業医師派遣状況(平成23年4月1日現在)

町村派遣等	臨床研修		義務年限 修了者	義務年限内 休職者	卒業者 合計
	前期	後期			
12名	5名	2名	46名	0名	65名
岩美病院3名、智頭病院3名、西伯病院1名、日野病院1名、日南病院2名、佐治診療所1名、名和診療所1名	中央病院4名、厚生病院1名	中央病院1名、鳥大附属病院1名	(うち1名死亡)		

2 へき地保健指導所運営事業

へき地保健指導所を運営する市町村に対し、駐在する保健師に支給するために必要な給与費等を助成した。

補助事業者：倉吉市 補助金額：971,000円

(単位：円)

事業名	予算額	支出済額	翌年度繰越額	差引残額	事業の計画と実績・成果
救急医療情報システム運営等事業	1,313,000	1,258,311		54,689	県内の病院等の宿日直医情報及び空床情報をインターネットを利用して入力、閲覧できる「鳥取県救急医療情報システム」を運営した。
医師確保対策推進事業	106,308,300	102,093,226		4,215,074	(主)
高度救命処置研修事業	650,000	571,111		78,889	

救急医療の現場で働く医師、看護師、救急救命士等の資質向上を図るためJPTEC(外傷現場活動指針)研修及びACLS(二次救命処置)研修を開催する(社)鳥取県医師会に対し費用を助成した。

区分	回数	延受講者数	研修内容
JPTEC研修会	3回	64人	外傷現場を想定した評価、観察、処置等に関する実習等
ACLS研修会	2回	23人	高度シミュレーション人形を使用した気道確保、モニター診断、電気的除細動の実習等

周産期医療情報ネットワーク運営事業	2,566,000	1,937,850		628,150	ハイリスク妊婦の円滑な受け入れに資するため、患者の診療情報や空床情報などを共有できる周産期医療情報システムを運営した。 また、鳥取県周産期医療体制整備計画に盛り込んだ課題等について、周産期医療協議会で意見交換を行った。
小児救急電話相談事業	4,803,000	4,611,816		191,184	小児保護者の安心確保・救急医療機関の負担軽減を図るため、小児救急電話相談事業(＃8000)を運用した。 電話相談数：2,536件(うち医療機関を案内したもの502件)
病院勤務医等環境改善事業	15,561,000	15,561,000		0	

1 産科医等確保支援事業補助金

産科医等の処遇を改善し、その確保を図るため、分娩手当等を支給する分娩取扱機関に対してその一部を助成した。

(単位：円)

事業名	予算額	支出済額	翌年度繰越額	差引残額	事業の計画と実績・成果
-----	-----	------	--------	------	-------------

区分	事業主体(施設名)	補助金額(円)
産科医等確保支援 事業補助金	打吹公園クリニック	1,566,000
	井田レディースクリニック	1,020,000
	鎌沢マタニティークリニック	853,000
	タグチIVFレディースクリニック	1,310,000
	梅沢産婦人科医院	1,000,000
	みやもと産婦人科医院	1,333,000
	母と子の長田産科婦人科クリニック	2,633,000
合計		9,715,000

2 救急勤務医師確保事業補助金

二次救急医療機関及び三次救急医療機関に勤務する救急医の処遇改善を図るため、休日・夜間において新たに救急勤務医手当を支給する場合にその一部を助成した。

区分	事業主体(施設名)	補助金額(円)
救急勤務医師確保 事業補助金	鳥取大学医学部附属病院	2,828,000
	済生会境港総合病院	1,598,000
	西伯病院	978,000
合計		5,404,000

医療施設耐震化 整備事業	393,941,000	301,050,935		92,890,065
-----------------	-------------	-------------	--	------------

医療施設の耐震化整備事業を行う二次救急医療機関に対し工事請負費の一部を助成した。
また、鳥取県医療施設耐震化臨時特例基金の利息を積み立てた。

区分	事業主体(施設名)	補助金額(円)
医療施設耐震化臨時特例基金事業補助金	三朝温泉病院	191,675,000
	垣田病院	29,412,000
鳥取県医療施設耐震化整備事業補助金	三朝温泉病院	79,864,000
合計		300,951,000

防災訓練等参加 支援事業	1,200,000	199,000		1,001,000
-----------------	-----------	---------	--	-----------

毎年「防災の日」(9月1日)に実施される国主催総合防災訓練にDMATが参加する経費を助成した。

区分	事業主体(施設名)	補助金額(円)
防災訓練等参加支援事業	鳥取大学医学部附属病院	199,000
合計		199,000

(単位：円)

事業名	予算額	支出済額	翌年度繰越額	差引残額	事業の計画と実績・成果
救急医療情報システムの鳥取県クラウドサーバへの移行事業	1,638,000	1,071,000		567,000	従前、本システムは民間事業者のサーバにより運営していたが、利用契約期間満了を受け、鳥取県クラウドサーバへのシステム移行を実施した。この結果、運営費用が安価で、安定した運営が可能なシステムに更新することができた。
鳥取県地域医療再生基金造成事業	3,163,610,000	3,163,610,000		0	国の平成22年度補正予算の「地域医療再生臨時特例交付金」により、高度専門医療や救命救急センターなど広域的な医療提供体制を整備・拡充するため地域医療再生計画に基づいて行う取組みを支援する鳥取県地域医療再生基金を増額した。
(鳥取県地域医療再生基金事業)					
1【1】鳥取大学医学部寄附講座開設事業	30,500,000	30,500,000		0	地域医療に貢献する人材の育成のため、県の寄附により、平成22年度から鳥取大学医学部に地域医療学講座を開設。 平成23年度は講演、シンポジウム、学生教育(各種講義、地域医療体験実習)及び研究活動等を実施した。
1【2】臨時特例医師確保対策奨学金貸与事業	51,829,000	48,900,000		2,929,000	(主)
1【3】とっとり医師養成支援推進事業	18,793,000	13,187,959		5,605,041	(主)
1【5】次世代医師海外留学支援事業	19,609,000	13,423,076		6,185,924	(主)

(単位：円)

事業名	予算額	支出済額	翌年度繰越額	差引残額	事業の計画と実績・成果
1【6】医師等環境改善事業	53,450,000	29,047,000		24,403,000	

病院が医師事務作業補助者や看護師事務作業代行職員を新たに採用した場合の人件費に対して補助した。

事業主体(施設名)	補助金額(円)
鳥取市立病院	4,230,000
鳥取赤十字病院	1,692,000
鳥取生協病院	2,397,000
医療法人社団尾崎病院	1,692,000
社会医療法人仁厚会(倉吉病院)	846,000
社会医療法人仁厚会(藤井政雄記念病院)	846,000
国立病院機構米子医療センター	1,692,000
医療法人同愛会博愛病院	2,538,000
南部町国民健康保険西伯病院	3,384,000
日野病院	2,397,000
鳥取大学医学部附属病院	1,597,000
鳥取県済生会境港総合病院	846,000
鳥取県立中央病院	1,339,000
岩美町国民健康保険岩美病院	449,000
鳥取県立厚生病院	2,538,000
国立病院機構米子医療センター	564,000
合計	29,047,000

1【7】研修医用機器整備への支援	23,594,000	19,840,000		3,754,000	(主)
1【8】看護教育教材整備事業	17,000,000	16,937,240		62,760	

看護基礎教育を充実し、看護師等養成施設への進学者の促進を図るため、看護師等養成施設の図書及び教材購入費を助成した。

区分	事業主体(施設名)	補助金額等(円)
鳥取県地域医療再生基金事業補助金(看護教育教材整備事業)	鳥取大学	1,974,000
	米子医療センター附属看護学校	2,000,000
	米子北高等学校	1,997,000
	鳥取看護高等専修学校	1,993,000
	倉吉看護高等専修学校	2,000,000
	米子看護高等専修学校	2,000,000
備品購入費	県立鳥取看護専門学校	2,499,315
	県立倉吉総合看護専門学校	2,473,925
合計		16,937,240

(単位：円)

事業名	予算額	支出済額	翌年度繰越額	差引残額	事業の計画と実績・成果
1【9】看護教員・実習指導者養成支援事業	7,000,000	6,172,000		828,000	

看護基礎教育の質の向上のため、病院及び看護師等養成施設に対し、看護教員養成に係る経費を助成した。また看護学生への臨地実習指導を充実させるため、実習受入施設に対し実習指導者養成に係る経費を助成した。

区分	事業主体(施設名)	補助金額(円)
鳥取県地域医療再生基金事業補助金(看護教員養成支援事業)	米子看護高等専修学校	2,803,000
	小計	2,803,000
鳥取県地域医療再生基金事業補助金(実習指導者養成支援事業)	鳥取市立病院	126,000
	中央病院	316,000
	厚生病院	266,000
	鳥取赤十字病院	345,000
	垣田病院	592,000
	山陰労災病院	440,000
	西伯病院	872,000
	境港総合病院	296,000
	米子医療センター	116,000
	小計	3,369,000
合計		6,172,000

1【11】認定看護師養成研修受講費補助事業	3,000,000	3,000,000		0
-----------------------	-----------	-----------	--	---

認定看護師養成研修に研修派遣を行う医療機関に対して、研修費の一部を助成した。
・対象：公的医療機関（民間医療機関は単県事業（目：保健師等指導管理費）で実施）

交付先	受講分野	人数	補助金額
厚生病院	皮膚・排泄ケア学科	1名	1,500,000円
	救急看護	1名	
米子医療センター	がん放射線療法看護	1名	750,000円
山陰労災病院	がん化学療法看護	1名	750,000円
計		4名	3,000,000円

(単位：円)

事業名	予算額	支出済額	翌年度繰越額	差引残額	事業の計画と実績・成果
1【12】新卒看護師の卒後臨床研修	12,356,000	11,561,000		795,000	

(1) 新人看護職員研修事業:新人看護職員が基本的な臨床実践能力を獲得するための研修を実施する病院等に補助を行った。

①新人看護職員研修事業(国庫補助)

②医療機関受入研修事業(国1/2、県1/2地域医療再生基金)

(単位：円)

事業主体(施設名)	補助金額①	補助金額②
県立中央病院	960,000	113,000
県立厚生病院	852,000	
鳥取医療センター	524,000	
鳥取市立病院	530,000	
鳥取赤十字病院	530,000	
鳥取生協病院	637,000	
渡辺病院	422,000	
ウェルフェア北園渡辺病院	422,000	
藤井政雄記念病院	315,000	
野島病院	124,000	
三朝温泉病院	152,000	
鳥取大学医学部附属病院	1,820,000	113,000
米子医療センター	422,000	
山陰労災病院	422,000	
博愛病院	62,000	
養和病院	89,000	
鳥取県済生会境港総合病院	140,000	
西伯病院	315,000	
日南病院	253,000	
小計	8,991,000	226,000
合計		9,217,000

(2) 新人看護職員研修責任者等研修事業(看護協会委託):新人看護職員の離職防止を図るための研修を行った。

①実地指導者及び教育担当者研修

②研修責任者研修

委託料:2,344,000円

	研修日数	受講者数(実)
実地指導者研修	5.5日	85人
教育担当者研修	5日	62人
研修責任者研修	5日	41人

(単位：円)

事業名	予算額	支出済額	翌年度繰越額	差引残額	事業の計画と実績・成果																					
1【13】病院内保育所施設整備事業	4,105,000	4,052,000		53,000																						
<p>子供のある看護職員や女性医師等の医療従事者の安心した勤務の継続と再就業を促進するため、病院内保育所の施設整備に対して助成した。</p> <table border="1"> <thead> <tr> <th>事業主体(施設名)</th> <th>助金額(円)</th> </tr> </thead> <tbody> <tr> <td>山陰労災病院</td> <td>4,052,000</td> </tr> </tbody> </table>						事業主体(施設名)	助金額(円)	山陰労災病院	4,052,000																	
事業主体(施設名)	助金額(円)																									
山陰労災病院	4,052,000																									
1【14】病院内保育所運営費補助事業	837,000	354,000		483,000																						
<p>子供のある看護職員や女性医師等の医療従事者の安心した勤務の継続と再就業を促進するため、病院内保育所の運営費に対して助成を行った。</p> <p>基金対象：H22以降新規に保育所開設（それ以前に開設のものは看護職員等充足対策費（主な事業）で実施）</p> <table border="1"> <thead> <tr> <th>事業主体</th> <th>児童数(1日平均)</th> <th>補助金額(円)</th> <th>開設</th> </tr> </thead> <tbody> <tr> <td>西伯病院</td> <td>6.8人</td> <td>250,000</td> <td>H23.4.1</td> </tr> <tr> <td>山陰労災病院</td> <td>1.3人</td> <td>104,000</td> <td>H24.1.23</td> </tr> <tr> <td colspan="2"></td> <td>354,000</td> <td></td> </tr> </tbody> </table>						事業主体	児童数(1日平均)	補助金額(円)	開設	西伯病院	6.8人	250,000	H23.4.1	山陰労災病院	1.3人	104,000	H24.1.23			354,000						
事業主体	児童数(1日平均)	補助金額(円)	開設																							
西伯病院	6.8人	250,000	H23.4.1																							
山陰労災病院	1.3人	104,000	H24.1.23																							
		354,000																								
1【15】地域医療連携推進事業	15,400,000	11,650,000		3,750,000	地域の医療関係者等が、患者の診療内容等の情報を共有し役割・機能分担と地域連携を図るため、地域で統一した地域連携クリティカルパスの作成や検証等のための経費を補助した。																					
1【16】地域向上研修会開催支援事業	18,000,000	13,242,000		4,758,000																						
<p>4疾病(がん、脳卒中、急性心筋梗塞、糖尿病)6事業(小児医療、周産期医療、救急医療、災害医療、へき地医療及び在宅医療)に関して、地域の医療機関が連携して実施する資質向上のための研修会等の開催に対し補助した。</p> <table border="1"> <thead> <tr> <th>事業主体(施設名)</th> <th>4疾病・6事業</th> <th>補助金額(円)</th> </tr> </thead> <tbody> <tr> <td>鳥取県立中央病院</td> <td>災害</td> <td>879,000</td> </tr> <tr> <td>鳥取赤十字病院</td> <td>災害・在宅</td> <td>1,578,000</td> </tr> <tr> <td>鳥取市立病院</td> <td>がん</td> <td>480,000</td> </tr> <tr> <td>鳥取大学医学部附属病院</td> <td>がん・災害・救急</td> <td>7,215,000</td> </tr> <tr> <td>鳥取県健康対策協議会</td> <td>がん</td> <td>3,090,000</td> </tr> <tr> <td colspan="2">合計</td> <td>13,242,000</td> </tr> </tbody> </table>						事業主体(施設名)	4疾病・6事業	補助金額(円)	鳥取県立中央病院	災害	879,000	鳥取赤十字病院	災害・在宅	1,578,000	鳥取市立病院	がん	480,000	鳥取大学医学部附属病院	がん・災害・救急	7,215,000	鳥取県健康対策協議会	がん	3,090,000	合計		13,242,000
事業主体(施設名)	4疾病・6事業	補助金額(円)																								
鳥取県立中央病院	災害	879,000																								
鳥取赤十字病院	災害・在宅	1,578,000																								
鳥取市立病院	がん	480,000																								
鳥取大学医学部附属病院	がん・災害・救急	7,215,000																								
鳥取県健康対策協議会	がん	3,090,000																								
合計		13,242,000																								

(単位：円)

事業名	予算額	支出済額	翌年度繰越額	差引残額	事業の計画と実績・成果												
1【17】県民への 適正啓発推進事 業	10,380,000	2,816,310		7,563,690													
<p>地域住民等に適切な医療機関への受診を促すため、リーフレット、救急ハンドブックの配布、出前講座の開催の補助を行った。</p> <p>補助金交付実績</p> <table border="1"> <thead> <tr> <th>事業主体（施設名）</th> <th>補助金額(円)</th> </tr> </thead> <tbody> <tr> <td>鳥取赤十字病院</td> <td>50,000</td> </tr> <tr> <td>鳥取大学医学部附属病院</td> <td>82,000</td> </tr> <tr> <td>南部町国民健康保険西伯病院</td> <td>207,000</td> </tr> <tr> <td>公益社団法人鳥取県西部医師会</td> <td>513,000</td> </tr> <tr> <td>合計</td> <td>852,000</td> </tr> </tbody> </table>						事業主体（施設名）	補助金額(円)	鳥取赤十字病院	50,000	鳥取大学医学部附属病院	82,000	南部町国民健康保険西伯病院	207,000	公益社団法人鳥取県西部医師会	513,000	合計	852,000
事業主体（施設名）	補助金額(円)																
鳥取赤十字病院	50,000																
鳥取大学医学部附属病院	82,000																
南部町国民健康保険西伯病院	207,000																
公益社団法人鳥取県西部医師会	513,000																
合計	852,000																
1【18】ITを活 用した地域医療 連携ネットワ ークシステム等構 築事業	118,502,000	117,601,270		900,730	(主)												
1【19】テレビ会 議システム構築 事業	8,925,000	8,925,000		0	鳥取県医師会が実施するテレビ会議システムの構築事業に対して補助を行い、最新の医療技術が習得できる研修会や各種会議等へ参加しやすい環境を整備した。												
1【20】広域災害 救急医療情報シ ステム整備事業	6,011,000	6,008,100		2,900	災害発生時に被災地内外の医療機関の稼働状況等を収集、提供し、迅速かつ適切な医療救護活動を支援する広域災害救急医療情報システム（EMIS）に参加し、同システムに参加するために必要となるEMISとの通信システムを運営した。												
1【21】ドクター ヘリコプター等 運航事業	11,894,000	7,399,742		4,494,258	ドクターヘリ及び医師搭乗型消防防災ヘリによる重層的な救急医療体制の構築と運航に係る関係機関との連携等により、効果的な運航を行った。												

(単位：円)

事業名	予算額	支出済額	翌年度繰越額	差引残額	事業の計画と実績・成果
1【22】西部急患診療所整備事業	64,120,000	64,120,000		0	地域における初期救急医療体制の充実のため、西部の休日急患診療所の体制強化に必要な施設・設備の整備に対して補助した。
1【23】救急医療・災害医療施設等施設整備事業	14,384,000	13,961,000		423,000	

二次救急医療機関・災害拠点病院に対し、医療体制の充実に必要な設備整備の補助を行った。

補助金交付実績

事業主体（施設名）	補助金額（円）
鳥取市立病院	5,666,000
岩美町国民健康保険岩美病院	1,995,000
医療法人育生会高島病院	1,470,000
医療法人元町病院	4,830,000
合計	13,961,000

1【23-2】災害派遣医療チーム(DMAT)訓練実施事業	4,977,000	2,849,387		2,127,613	(主)
1【24】医療機関の電子カルテシステム導入促進事業	89,212,000	22,387,000	66,825,000	0	

ITによる地域医療連携の基盤となる電子カルテシステム導入を支援し、併せて医療従事者の負担軽減を図るため、各病院が実施する電子カルテシステムの新規整備に対し、補助した。

補助金交付実績

事業名	事業主体（施設名）	補助金額（円）
医療機関の電子カルテシステム導入促進事業	鳥取県済生会境港総合病院	22,387,000
合計		22,387,000

1【25】医療連携体制充実施設・設備整備事業	260,303,000	255,232,000		5,071,000	
------------------------	-------------	-------------	--	-----------	--

4疾病6事業（救急医療、災害医療除く）に対応する医療機関の機能をより高めるため、地域で協議した連携・役割分担に対応した医療機関の設備の整備に対して補助した。

(単位：円)

事業名	予算額	支出済額	翌年度繰越額	差引残額	事業の計画と実績・成果
-----	-----	------	--------	------	-------------

補助金交付実績

施設・設備の別	事業主体（施設名）	補助金額（円）
設備	鳥取市立病院	33,967,000
施設	鳥取生協病院	22,200,000
設備	国立病院機構鳥取医療センター	4,649,000
設備	医療法人明和会ウエルフェア北園渡辺病院	769,000
設備	医療法人社団尾崎病院	4,100,000
設備	鳥取赤十字病院	32,300,000
施設	医療法人明和会渡辺病院	4,800,000
設備	国民健康保険智頭病院	2,719,000
施設及び整備	医療法人社団三樹会吉野・三宅ステーションクリニック	4,650,000
設備	医療法人共済会清水病院	14,700,000
設備	医療法人清生会谷口病院（東伯サテライト）	1,860,000
設備	医療法人十字会野島病院	3,463,000
施設	医療法人清生会谷口病院（東伯サテライト）	35,280,000
設備	労働者健康福祉機構山陰労災病院	89,775,000
合計		255,232,000

2【5】後方病床等の支援体制強化設備整備事業	34,702,000	34,401,000		301,000
------------------------	------------	------------	--	---------

急性期病院と連携を図る医療機関において、これまで困難であった患者の受け入れや受け入れ患者数の増加等に必要な医療機器等の整備に要する経費に対し補助するとともに、これまで困難であった患者の受入が可能となるよう看護師の看護能力向上を図る研修を実施する医療機関等に対して補助した。

補助金交付実績

事業名	事業主体（施設名）	補助金額（円）
後方病床等の支援体制強化設備整備事業	医療法人社団尾崎病院	8,531,000
	鳥取県中部医師会立三朝温泉病院	1,798,000
	医療法人育生会高島病院	5,992,000
	医療法人萌生会伯耆中央病院	17,700,000
人工呼吸器の管理に必要な看護能力の向上に資する研修事業	医療法人社団尾崎病院	99,000
	医療法人明和会ウエルフェア北園渡辺病院	281,000
合計		34,401,000

(単位：円)

事業名	予算額	支出済額	翌年度繰越額	差引残額	事業の計画と実績・成果
2【6】在宅医療及びがんの在宅療養の充実のための支援事業	1,278,000	1,046,000		232,000	

在宅医療を進めていくには「顔の見える関係づくり」が重要であるが、一部機関に限定されていることが多く幅広く広がっていない。その原因、問題点、現在の取り組み状況や今後の取り組むべき内容等について関係機関等に対する調査等に要する経費に対し補助した。

(事業者名：公益社団法人鳥取県西部医師会)

2【9】重症心身障害児施設等支援体制強化設備整備事業	4,218,000	4,218,000		0	重症心身障害児施設等においてNICUで長期化した慢性的患者等の受け入れに必要な医療機器等を整備する経費に対して補助した。 (事業者名：国立病院機構鳥取医療センター)
2【10】へき地医療充実支援設備整備事業	1,979,000	1,979,000		0	

へき地にある医療機関に対し、医療機器等の整備に要する経費に対し補助した。

補助金交付実績

事業名	事業主体(施設名)	補助金額(円)
へき地医療充実支援設備整備事業	鳥取市(鳥取市佐治町国民健康保険診療所)	163,000
	日野病院	1,816,000
合計		1,979,000

2【11】東部救命救急センター強化事業	6,783,000	0		6,783,000	東部の救命救急センターのICU等の増床整備に対し補助する。 (事業者名：鳥取県立中央病院) ※23年度は実績なし。
2【12】中部救急医療体制強化設備整備事業	127,400,000	83,947,000	35,000,000	8,453,000	中部医療圏にある基幹病院等の機能向上を図る医療機器等の整備に要する経費に対し補助した。 (事業者名：鳥取県立厚生病院)

(単位：円)

事業名	予算額	支出済額	翌年度繰越額	差引残額	事業の計画と実績・成果
2【14】救急用医療機器設備整備事業	63,432,000	63,432,000		0	
二次救急医療機関等の機能向上を図る医療機器等の整備に要する経費に対し補助する。					
補助金交付実績					
事業名		事業主体（施設名）		補助金額（円）	
救急用医療機器設備整備事業		医療法人清和会垣田病院		36,752,000	
		鳥取県済生会境港総合病院		25,726,000	
		医療法人社団赤碕診療所		954,000	
合計				63,432,000	
2【16】精神科救急充実支援設備整備事業	10,896,000	10,896,000		0	精神科救急医療機関や認知症疾患医療センターが実施する、精神疾患患者や認知症の急性期等の鑑別診断の強化等の体制整備に要する経費に対し補助した。 （事業者名：国立病院機構鳥取医療センター）
2【17】周産期母子医療センターNICU増床等整備事業	1,244,000	0		1,244,000	周産期母子医療センターの整備に対して補助する。 ※23年度は実績なし。
2【21】ライフラインが寸断されるなど災害時にも強い医療機関の設備整備事業	29,300,000	26,797,000		2,503,000	(主)
2【22】災害時の情報伝達手段充実設備整備事業	11,800,000	606,000	9,799,000	1,395,000	(主)
2【26】がん検診充実設備整備事業	14,074,000	14,074,000		0	
マンモグラフィーの整備に要する経費に対し補助した。					
事業名		事業主体（施設名）		補助金額（円）	
がん検診充実設備整備事業		医療法人清生会谷口病院		9,534,000	
		南部町国民健康保険西伯病院		4,540,000	
合計				14,074,000	

(単位：円)

事業名	予算額	支出済額	翌年度繰越額	差引残額	事業の計画と実績・成果
2【29】外来化学療法体制設備整備事業	1,655,000	922,000		733,000	
外来化学療法等の体制整備に要する経費に対し補助した。					
事業名	事業主体（施設名）			補助金額（円）	
外来化学療法体制設備整備事業	鳥取赤十字病院			922,000	
合計				922,000	
2【30】在宅医療・在宅ホスピスモデル事業	250,000	0		250,000	在宅医療、在宅ホスピス普及啓発のためのフォーラム開催に対し補助する。 ※23年度実績なし
預金利息（医療再生基金）	12,229,000	5,474,962		6,754,038	基金受入による預金運用益の積立である。
目 計	(910,000) 5,122,230,253	(910,000) 4,800,842,682	111,624,000	(0) 209,763,571	
(保健師等指導管理費) 看護教育充実対策費	5,719,483	1,995,055		3,724,428	

1 看護職をめざす者の人材確保のための普及啓発

「看護職をめざすあなたへ」のリーフレットの配布を行った。

配布先	配布箇所数	配布部数	
高等学校	31校	各50部	1550部
中学校	64校	各10部	640部
病院	45病院	各2～220部	1268部
医師会	5カ所	各10部～300部	810部
鳥取県ナースセンター	1ヶ所	—	150部
図書館等	5ヶ所	各10部	50部
総合事務所等	6ヶ所	各30部	180部
看護師等養成所	8ヶ所	各10～150部	550部
その他希望者	2カ所及び個人	各10～151部	352部
合計	167ヶ所及び個人		5550部

2 一日看護師体験事業

県内各高校・中学校へ1日看護師体験事業実施施設の紹介を行った。

参加人員 546人 病院 27施設

(単位：円)

事業名	予算額	支出済額	翌年度繰越額	差引残額	事業の計画と実績・成果
地域保健福祉活動強化事業費	1,888,000	583,814		1,304,186	

1 保健師等の研修

進展する保健医療と住民の保健への需要の多様化に対応するため、保健師等に対し専門知識と技術取得のための研修を実施した。

研修会名	日数及び回数	受講人員	内容	期日及び場所
段階別保健師研修会	初任者研修 1日	23人	地域保健活動の充実を図るため、県及び市町村の保健師等の専門性を高めるための研修会を行った。	初任者保健師研修 平成23年11月24日(木) 鳥取県立倉吉未来中心 内容「保健師活動の記録について考える」
	管理者研修 1日	32人		管理者保健師研修会 平成23年5月25日(水) 鳥取県立倉吉未来中心 内容「これからの公衆衛生活動と保健師の育成について」
圏域別地域保健技術研修会	8日	160人	市町村や保健所における保健活動をより効果的に実施することを目的に、必要な知識と技術を習得するための研修会を行った。	地域保健技術研修会 ○東部総合事務所福祉保健局 平成23年8月31日(水)14人 内容「発達障害の見方・考え方と保護者支援」 ○中部総合事務所福祉保健局 平成24年2月28日(火)22人 内容「思春期の性に係る健康問題ワーキング」 ○西部総合事務所福祉保健局 平成23年9月26日(月)28人 平成23年10月28日(金)20人 平成23年11月28日(月)24人 内容「データを活用した地域診断の実際と評価」 ○日野総合事務所福祉保健局 平成23年10月11日(火)13人 内容「先輩保健師の活動報告研修会」 平成23年12月1日(木)～2日(金)7人 内容「高知県中芸広域連合保健福祉課視察研修」 平成24年3月22日(木)20人 内容「地域保健福祉活動報告会」

2 保健師教育に関する検討会の開催

保健師の資質向上及び実践能力の向上を図るため、県内保健師の教育における課題を整理し、継続的組織的な保健師の現任教育体制を検討する。

保健師現任教育検討会に係る準備会	10人	平成23年10月3日(月)	現任教育における課題、育成について意見交換
保健師現任教育検討会	検討委員 8人	平成24年3月27日(火)	保健師現任教育体制の再構築と初任者保健師教育ガイドラインの検討

(単位：円)

事業名	予算額	支出済額	翌年度繰越額	差引残額	事業の計画と実績・成果
准看護師試験等 実施費	640,517	401,825		238,692	

准看護師試験を実施した。

試験実施日：平成24年2月17日（金）

受験者：127人（申込者：127人）

合格者：127人

合格率：100%

看護職員研修補 助事業	2,600,000	2,600,000		0	
----------------	-----------	-----------	--	---	--

医療技術の進歩及び県民の保健医療需要の変化に対応するため、（社）鳥取県看護協会が県内の看護職員
に対して行う研修事業に対して助成した。

・実施主体 （社）鳥取県看護協会

・補助金額 2,600,000円（単県・定額）

・研修実績 34講座、参加者 延2,327人

看護職員等充足 対策費	490,585,000	487,451,682		3,133,318	主
ナースセンター 事業	15,513,000	15,513,000		0	

ナースセンター事業（看護協会委託事業）

未就業看護職員の就業促進に必要な事業、看護業務等のPR事業及び訪問看護に従事する者の資質向上等
の訪問看護の実施に必要な事業を行った。

ア 就職・進学ガイダンスの実施

県内外の看護学校及び未就業看護職員に対し、県内医療機関等の就職情報を提供するとともに、高校生に
対し進学相談を行った。

(単位：人)

開催日	求人側参加施設数	求職側参加人数	会場
H23.5.21（土）	25	72	米子コンベンションセンター

イ 県内就業施設紹介パンフレット作成配布

県内医療機関等を紹介するパンフレットを作成し、看護学生等へ配布した。2000部

主な配布先	配布箇所数
県内看護職員養成所	8校
県外看護職員養成所、大学	255校
図書館	64箇所
ハローワーク	5箇所

その他：ナースバンク登録者等に配布した。

(単位：円)

事業名	予算額	支出済額	翌年度繰越額	差引残額	事業の計画と実績・成果
-----	-----	------	--------	------	-------------

ウ 研修会の実施

研修会名	日数及び回数	受講人員	内容	期日及び場所
訪問看護職員 養成講習会	26日 154.5時間	18人	訪問看護事業の普及促進とともに に質の高い看護サービスを実施 するための人材を育成する。	H23. 6. 1～12. 14 鳥取県看護研修センター他

エ 再就業相談事業

① ナースセンター実施分（県内在住者）

(単位：人)

区分	看護師	准看護師	助産師	保健師	計
新規求職者数	194	42	3	5	244
就業者数	138	22	1	1	162

② 就職者の就業場所

(単位：人)

就業場所	病院	診療所	介護老人 保健施設	介護老人 福祉施設	デイサービス センター	その他	合計
就業者数	46	19	4	3	14	76	162

② 就業移動相談分

開催地区	回数	相談者数	会場
鳥取	12	34	ハローワーク鳥取、ジャスコ鳥取北店
倉吉	6	6	倉吉未来中心
米子	12	45	ハローワーク米子、ジャスコ日吉津店
合計	30	85	

オ 未就業看護職員の再就業支援事業

未就業看護職員を対象とした再就業支援研修を実施する施設をPRし、受講者の増加を図り、再就業促進を図った。

研修実施施設	研修受講者数	就業者数	相談者数
27施設	23人(11施設)	12人	15人

カ メールマガジンの配信

中学生・高校生・看護学生等に対し、看護及び県内施設に対して関心を持ってもらい県内就労につなげるため、県内の看護及び施設に関する情報提供を行った。

発行回数：4回

講読者数：125人

看護環境改善推進事業	1,611,000	861,000	750,000
------------	-----------	---------	---------

認定看護師養成研修に研修派遣を行う医療機関に対して、研修費の一部を助成した。

・対象：民間医療機関（公的医療機関は鳥取県地域医療再生基金事業で実施）

交付先	受講分野	人数	補助金額
ウエルフェア北園渡辺病院	皮膚・排泄ケア分野	1名	750,000円
倉吉病院	うつ病看護認定課程	1名	111,000円

(単位：円)

事業名	予算額	支出済額	翌年度繰越額	差引残額	事業の計画と実績・成果
目 計	518,557,000	509,406,376		9,150,624	
(病院費) 公的病院経営管 理指導事業	147,638,000	147,636,469		1,531	
<p>自治体病院補助金</p> <p>山間へき地の適正な医療を確保するため、当該地域に公立病院を設置する町に対し、病院整備事業企業債の返還利息の1/2を助成した。</p> <p>対象病院：岩美病院、智頭病院、西伯病院、日南病院、日野病院</p> <p>補助金額：147,636,469円</p>					
県立病院運営事 業費	2,297,654,000	2,201,364,558	67,022,000	29,267,442	県立病院に係る運営費等必要経費について、地方公営企業法に基づき、一般会計から特別会計(病院事業)へ交付金を繰り出す。
目 計	2,445,292,000	2,349,001,027	67,022,000	29,268,973	
(鳥取看護専門 学校費) 鳥取看護専門学 校運営費	27,792,000	15,404,161	10,316,000	2,071,839	鳥取県立鳥取看護専門学校の管理運営に要する経費。
目 計	27,792,000	15,404,161	10,316,000	2,071,839	
(倉吉総合看護専 門学校費) 倉吉総合看護専 門学校管理運営 費	86,846,000	32,316,148	49,824,000	4,705,852	鳥取県立倉吉総合看護専門学校の管理運営に要する経費。
目 計	86,846,000	32,316,148	49,824,000	4,705,852	
合 計	8,201,054,631	7,707,307,772	238,786,000	254,960,859	

9 予備費の充用調べ 該当なし

10 繰越関係調べ

(1)継続費・通次繰越調べ 該当なし

(2)繰越明許費調べ

科目	事業名	金額	翌年度繰越額	左の財源内訳				繰越理由
				既収入 特定財源	未収入 特定財源		一般財源	
					国庫支出金	その他		
医務費	医療機関の電子カルテ整備支援事業費	89,212,000	66,825,000	0	0	66,825,000	0	仕様の検討等に不測の日数を要し、年度内の完了が困難なため。
	鳥取県地域医療再生基金事業費(2次計画分)	309,011,000	44,800,000	0	0	44,799,000	0	中部救急医療体制強化事業・厚生病院の手術室血管造影装置整備事業について、機種を選定等に日数を要し今年度中の事業完了が困難なため。 災害時の情報伝達手段の充実事業・衛星携帯電話機器の全国的な需要過多により、年度内の納入が困難なため。
病院費	県立病院運営事業費	2,297,654,000	67,022,000	0	0	67,000,000	22,000	非常用電源装置整備事業及び厚生病院ヘリポートへの屋外階段整備事業が今年度内に完了することが困難なため。
鳥取看護専門学校費	鳥取看護専門学校水道管改修事業費	27,792,000	10,316,000	0	0	0	10,316,000	水道管等の改修に時間を要することから年度内の事業完了が困難なため。
倉吉総合看護専門学校費	倉吉総合看護専門学校寄宿舎冷暖房等整備事業費	49,824,000	49,824,000	0	0	0	49,824,000	冷暖房工事等に時間を要し、年度内の事業完了が困難なため。
合計		2,773,493,000	238,787,000	0	0	178,624,000	60,162,000	

(3)事故繰越調べ 該当なし

11 収入証紙取扱額調べ

(単位:円)

目	収入科目		件数	単価	証紙はりつけ額	備考
	節	細節				
衛生手数料		衛生事業許可等手数料(准看護師試験)	98	6,900	676,200	
		衛生事業許可等手数料(歯科技工士試験)	12	36,000	432,000	
		衛生手数料 歯科衛生専門学校試験手数料	50	2,600	130,000	
		歯科衛生専門学校卒業証明書発行手数料	3	420	1,260	
		歯科衛生専門学校入学料	34	5,550	188,700	
		計(節)	197		1,428,160	
		本庁執行分計(目)	197		1,428,160	
		出納機関執行分計(目)			3,190,190	東部・中部・西部総合事務所(福祉保健局),鳥取看護専門学校,倉吉総合看護専門学校
		目計			4,618,350	
		合計			4,618,350	

12 収入事務処理状況調べ
(1) 分担金及び負担金 該当なし

(2) 使用料

収入科目		件数	調定金額	収入済額	不納 欠損額	収入 未済額	根拠法令名等	備考
目	節							
衛生 使用料	歯科衛生専門学校授業料	993	19,688,100	19,600,500	0	87,600	鳥取県立歯科衛生専門学校の設置及び管理に関する条例	
		993	19,688,100	19,600,500	0	87,600		
	計(節)	993	19,688,100	19,600,500	0	87,600		
本庁執行分計(目)		3,217	29,581,800	29,581,800	0	0		鳥取看護専門学校 倉吉総合看護専門学校
出納機関執行分計(目)		4,210	49,269,900	49,182,300	0	87,600		
目計		5	59,508	59,508	0	0		
行政財産 使用料	行政財産使用料	5	59,508	59,508	0	0	鳥取県行政財産使用料条例	
計(節)		5	59,508	59,508	0	0		
本庁執行分計(目)		5	59,508	59,508	0	0		
出納機関執行分計(目)		0	0	0	0	0		
目計		5	59,508	59,508	0	0		
合計		4,215	49,329,408	49,241,808	0	87,600		

(3) 手数料

収入科目		件数	調定金額	収入済額	不納 欠損額	収入 未済額	根拠法令名等	備考
目	節							
衛生 手数料	衛生事業許可等手数料	150	1,347,100	1,347,100	0	0	鳥取県手数料徴収条例	
	歯科衛生専門学校試験手数料	50	130,000	130,000	0	0	鳥取県立歯科衛生専門学校の設置及び管理に関する条例	
	歯科衛生専門学校入学料	34	188,700	188,700	0	0	鳥取県立歯科衛生専門学校の設置及び管理に関する条例	
	歯科衛生専門学校卒業証明発行手数料	3	1,260	1,260	0	0	鳥取県立歯科衛生専門学校の設置及び管理に関する条例	
計(節)		237	1,667,060	1,667,060	0	0		
本庁執行分計(目)		237	1,667,060	1,667,060	0	0		
出納機関執行分計(目)		668	3,190,190	3,190,190	0	0		
合計		905	4,857,250	4,857,250	0	0		

(4) 財産収入

収入科目		件数	調定金額	収入済額	不納 欠損額	収入 未済額	根拠法令名等	備考
目	節							
財産 貸付収入	財産貸付収入	4	2,603,596	2,603,596	0	0	県有財産有償貸付契約書	
		4	2,603,596	2,603,596	0	0		
	計(節)	4	2,603,596	2,603,596	0	0		
本庁執行分計(目)		0	0	0	0	0		
出納機関執行分計(目)		4	2,603,596	2,603,596	0	0		
目計		4	2,603,596	2,603,596	0	0		
合計		4	2,603,596	2,603,596	0	0		

(5) 寄附金 該当なし

(6) 諸収入

収入科目		件数	調定金額	収入済額	不納欠損額	収入未済額	根拠法令等	備考
目	節							
延滞金	理学療法士等修学資金貸付金返還金	93	695,130	313,604	0	381,526	理学療法士等修学資金貸付規則	
	看護職員修学資金貸付金返還金	134	236,940	126,291	0	110,649	鳥取県看護職員修学資金貸付規則	
	計(節)	227	932,070	439,895	0	492,175		
	本庁執行分計(目)	227	932,070	439,895	0	492,175		
	出納機関執行分計(目)		0	0	0	0		
	目計		932,070	439,895	0	492,175		
雑収入	地域医療再生基金事業補助金に係る仕入控除税額の確定に伴う返還	7	31,312	31,312	0	0	-	
	平成23年度地域医療支援事業(代診医派遣制度)派遣経費	3	112,374	112,374	0	0	鳥取県地域医療支援制度へき地医療支援事業市町村負担金	
	平成18年度、19年度医療提供体制推進事業費補助金に係る消費税	2	207,904	207,904	0	0	-	
	平成22年度救急救命士病院受入促進事業費補助金返還	1	456,000	456,000	0	0	-	
	周産期母子医療センター運営事業費補助金返還	1	998,000	998,000	0	0	-	
	平成21、22年度病院勤務医等環境改善事業補助金返還	2	2,754,000	2,754,000	0	0	-	
	平成21、22年度救急医療施設運営費補助金返還	2	429,000	429,000	0	0	-	
	平成22年度看護師等養成施設教育環境整備事業消費税込仕入控除額確定に伴う返還	1	52,651	52,651	0	0	-	
	平成22年度女性医師就業環境整備事業仕入控除額確定に伴う返還	1	1,625	1,625	0	0	-	
	理学療法士等修学資金貸付金返還金	838	40,644,000	36,720,000	0	3,924,000	理学療法士等修学資金貸付規則	
	看護職員修学資金貸付金返還金	1,545	63,539,427	60,130,427	0	3,409,000	鳥取県看護職員修学資金貸付規則	
	スクリーニング活動等に関する費用	2	552,368	552,368	0	0	-	
	非常勤雇用保険料(本人負担分)	36	32,895	32,895	0	0	-	
	本庁執行分計(目)	2,434	109,811,556	102,478,566	0	7,333,000		
出納機関執行分計(目)		23,836	23,836	0	0		鳥取看護専門学校 倉吉総合看護専門学校	
目計		109,835,392	102,502,392	0	7,333,000			
合計		110,767,462	102,942,287	0	7,825,175			

(単位:円)

(7) 現金の取扱状況
ア 現金取扱状況

(単位:円)

収入科目(節)	収入金額	備考
衛生事業許可等手数料	38,800	准看護師籍訂正・免許証書換交付手数料
合計	38,800 (11件)	

イ つり銭の状況

該当なし

13 税外収入未済額調べ

収入科目 目	区分 節	過年度				現年度分				収入未済 額 A+B	未収理由	
		前年度以前 からの繰越額		左のうち 収入済額		調定額	収入済額	収入未済額				
		87,600	0	87,600	0			B	0			
衛生 使用料	歯科衛生専門 学校授業料	87,600	0	87,600	0	19,600,500	19,600,500	0	87,600			
	本庁執行分計(目)	87,600	0	87,600	0	19,600,500	19,600,500	0	87,600			
	出納機関執行分計(目)	87,600	0	87,600	0	19,600,500	19,600,500	0	87,600			
雑入	看護職員 等修学資 金貸付金 返還金 (看護) (理学)	5,424,000	2,396,000	0	3,028,000	852,000	496,000	1,680,000	94,454,427	4,305,000	7,333,000	経済的に返済 が困難なため ※収入未済額 (理学)のうち 108,000円につ いては24年度 に入金済み (24年7月11日 時点)
延滞金	(看護) (理学)	2,076,000	524,000	0	1,552,000	168,000	496,000	888,000	59,606,427	1,857,000	3,409,000	
	延滞金	3,348,000	1,872,000	0	1,476,000	684,000	0	792,000	34,848,000	2,448,000	3,924,000	
	延滞金	449,978	49,278	0	400,700	171,890	52,440	176,370	390,617	91,475	492,175	
	延滞金	121,908	27,893	0	94,015	0	52,440	41,575	98,398	16,634	110,649	
	延滞金	328,070	21,385	0	306,685	171,890	0	134,795	292,219	74,841	381,526	
	本庁執行分計(目)	5,873,978	2,445,278	0	3,428,700	1,023,890	548,440	1,856,370	94,845,044	4,396,475	7,825,175	
	出納機関執行分計(目)	0	0	0	0	0	0	0	23,836	0	0	
	合計	5,873,978	2,445,278	0	3,428,700	1,023,890	548,440	1,856,370	94,868,880	4,396,475	7,825,175	
	合計	5,961,578	2,445,278	0	3,516,300	1,023,890	548,440	1,943,970	114,469,380	4,396,475	7,912,775	

14 未収金回収促進のための取り組み状況調べ

目	収入科目 節	債権管理事務 取扱い要領 の作成の有無	取り組み状況	取り組み効果	
				過年度未収金	うち回収額
使用料	歯科衛生専門 学校授業料	無	電話による依頼。 両親へ電話による依頼。		
延滞金	延滞金	有	電話による依頼。	121,908	27,893
				328,070	21,385
				449,978	49,278
				合計	
雑入	(看護職員 等修学資 金貸付金 返還金)	有	文書送付、電話による依頼。 運常保証人へ電話による依頼。	2,076,000	524,000
				3,348,000	1,872,000
				5,424,000	2,396,000
				合計	

15 税外不能欠損額調べ

該当なし

16 債務負担行為の状況調べ

事業名	種別	設定状況		限度額	当該事業の 契約額等	執行(支出)状況				備考	
		議決	期間			設定年度 執行額A	債務負担行為の期間				合計 A+B
							22年度まで の執行額	23年度 執行額	24年度以降の 執行予定額		
H22年度鳥取大学医学部寄附講座開設奨励金	寄附金	H22年2月	H23年度からH25年度まで	91,500,000	91,500,000	0	30,500,000	61,000,000	111,089,391		
H22年度鳥取大学医学部寄附講座開設奨励金	使用料	H22年2月	H23年度からH25年度まで	30,055,000	30,040,500	0	6,008,100	24,032,400	48,383,580		
H21年度臨時特別医師確保対策奨励金	貸付金	H21年9月	H22年度からH24年度まで	75,600,000	54,000,000	0	8,100,000	36,000,000	53,100,000	H22臨時養成枠(基金)鳥大、山大	
H21年度臨時特別医師確保対策奨励金	貸付金	H21年11月	H22年度からH24年度まで	54,000,000	32,400,000	0	5,400,000	21,600,000	32,400,000	H22臨時養成枠(基金)鳥大、山大	
H22年度臨時特別医師確保対策奨励金	貸付金	H22年2月	H23年度からH25年度まで	108,000,000	97,200,000	0	16,200,000	81,000,000	97,200,000	H22臨時養成枠(基金)鳥大、山大	
H22年度臨時特別医師確保対策奨励金	貸付金	H22年11月	H23年度からH25年度まで	21,600,000	21,600,000	0	3,600,000	18,000,000	21,600,000	H22臨時養成枠(基金)鳥大、山大	
H21年度臨時特別医師確保対策奨励金	貸付金	H21年3月	H22年度からH24年度まで	24,600,000	4,262,160	0	1,562,160	2,700,000	4,262,160		
H22年度臨時特別医師確保対策奨励金	貸付金	H22年2月	H23年度からH25年度まで	24,600,000	17,323,076	0	10,723,076	6,600,000	17,323,076		
H22年度臨時特別医師確保対策奨励金	貸付金	H22年3月	H23年度からH25年度まで	24,600,000	24,600,000	0	0	24,600,000	24,600,000		
H22年度臨時特別医師確保対策奨励金	補助金	H22年2月	H23年度からH25年度まで	338,947,000	271,539,000	0	271,539,000	0	271,539,000		
H23年度臨時特別医師確保対策奨励金	補助金	H23年2月	H24年度	81,931,000	44,119,000	0	0	44,119,000	44,119,000		
H18年度臨時特別医師確保対策奨励金	補助金	H18年11月	H19年度からH21年度まで	411,456,000	388,704,000	0	9,372,000	67,204,000	346,144,000		
H19年度臨時特別医師確保対策奨励金	貸付金	H19年11月	H20年度からH22年度まで	462,984,000	431,592,000	0	44,764,000	133,041,000	460,215,000		
H21年度看護学生等修学資金貸付金	貸付金	H21年6月	H22年度からH24年度まで	360,372,000	474,924,000	0	134,523,000	92,808,000	509,324,000		
H22年度看護学生等修学資金貸付金	貸付金	H22年6月	H23年度からH25年度まで	382,620,000	382,620,000	0	0	132,207,000	382,620,000		
H22年度看護学生等修学資金貸付金	貸付金	H22年11月	H23年度からH25年度まで	588,624,000	588,624,000	0	0	436,235,000	588,624,000		
H23年度看護学生等修学資金貸付金	貸付金	H23年11月	H24年度からH26年度まで	592,512,000	592,512,000	0	0	592,512,000	592,512,000		
H19年度看護職員確保奨励金	貸付金	H19年6月	H20年度からH22年度まで	28,800,000	28,800,000	0	7,200,000	28,800,000	28,800,000		
H23年度看護職員確保奨励金	貸付金	H23年9月	H24年度からH26年度まで	28,800,000	28,800,000	0	0	28,800,000	28,800,000		
H23年度看護職員確保奨励金	委託料	H23年11月	H24年度からH26年度まで	17,000,000	17,000,000	0	0	17,000,000	17,000,000		
H20年度看護職員確保奨励金	委託料	H20年11月	H21年度からH23年度まで	1,698,000	945,000	0	630,000	315,000	945,000		
H23年度看護職員確保奨励金	委託料	H23年11月	H24年度からH26年度まで	1,434,000	796,000	0	0	796,000	796,000		
H17年度医師養成確保奨励金	貸付金	H17年6月	H18年度からH20年度まで	43,200,000	43,200,000	0	36,000,000	7,200,000	43,200,000	H18地域枠	
H18年度医師養成確保奨励金	貸付金	H18年2月	H19年度からH21年度まで	43,200,000	43,200,000	0	28,800,000	7,200,000	43,200,000	H19地域枠	
H19年度医師養成確保奨励金	貸付金	H19年2月	H20年度からH22年度まで	43,200,000	43,200,000	0	21,600,000	7,200,000	43,200,000	H20地域枠	
H20年度医師養成確保奨励金	貸付金	H19年6月	H21年度からH23年度まで	162,000,000	141,600,000	27,600,000	86,400,000	13,200,000	141,600,000	H19鳥大在学生、H19県外大、H20一般枠	
H21年度医師養成確保奨励金	貸付金	H20年2月	H21年度からH23年度まで	79,200,000	72,000,000	0	23,400,000	12,000,000	71,400,000	H21地域枠H21一般枠	
H21年度医師養成確保奨励金	貸付金	H21年2月	H22年度からH24年度まで	79,200,000	43,200,000	0	7,200,000	28,800,000	43,200,000	H22地域枠H22一般枠	
H22年度医師養成確保奨励金	貸付金	H21年6月	H22年度からH24年度まで	132,000,000	60,000,000	9,600,000	20,400,000	18,000,000	60,000,000	H21一般枠(基金)H22一般枠(基金)	
H22年度医師養成確保奨励金	貸付金	H22年3月	H23年度からH25年度まで	151,200,000	81,600,000	0	14,400,000	67,200,000	81,600,000	(一部基金)	
H23年度医師養成確保奨励金	貸付金	H23年3月	H24年度からH26年度まで	79,200,000	79,200,000	0	0	79,200,000	79,200,000	(基金)	
H20年度緊急医師確保対策奨励金	貸付金	H20年2月	H21年度からH23年度まで	54,000,000	54,000,000	0	18,000,000	9,000,000	72,000,000	H21特別養成枠	
H21年度緊急医師確保対策奨励金	貸付金	H21年2月	H22年度からH24年度まで	54,000,000	54,000,000	0	9,000,000	9,000,000	54,000,000	H22特別養成枠	
H22年度緊急医師確保対策奨励金	貸付金	H22年2月	H23年度からH25年度まで	54,000,000	54,000,000	0	9,000,000	45,000,000	54,000,000	H23特別養成枠	
H23年度緊急医師確保対策奨励金	貸付金	H23年2月	H24年度からH26年度まで	54,000,000	54,000,000	0	0	54,000,000	54,000,000		
H22年度看護職員確保奨励金	補助金	H22年11月	H23年度	39,930,000	39,930,000	0	39,930,000	0	39,930,000		
H23年度看護職員確保奨励金	補助金	H23年3月	H24年度	142,255,000	142,255,000	0	0	142,255,000	142,255,000		
H19年度救急医療情報システム運用費	委託料	H19年2月	H20年度からH22年度まで	3,632,000	3,628,800	907,200	2,721,600	907,200	3,628,800		
H23年度救急医療情報システム保守業務委託費	委託料	H23年11月	H24年度からH26年度まで	1,472,000	1,260,000	1,071,000	0	0	1,260,000		
H20年度県立病院運営交付金及び施設整備負担金	交付金	H20年2月	H21年度からH23年度まで	5,941,000	5,941,000	0	1,549,000	1,464,000	2,331,000		
H21年度県立病院運営交付金及び施設整備負担金	交付金	平成21年2月	H22年度からH24年度まで	82,801,000	82,801,000	0	1,226,000	9,125,000	5,941,000		
H21年度小児救急電話相談業務委託	委託料	平成21年11月	H22年度からH24年度まで	7,812,000	7,812,000	0	3,906,000	3,906,000	82,801,000		
H23年度小児救急電話相談業務委託	委託料	平成23年11月	H24年度からH26年度まで	7,876,000	7,876,000	0	0	0	7,812,000		
H23年度鳥取県内保育所施設整備事業	補助金	H23年11月	H24年度	9,636,000	9,636,000	0	0	9,636,000	9,636,000		
H23年度鳥取県内保育所施設整備事業	補助金	H23年11月	H24年度からH26年度まで	594,188,000	594,188,000	0	0	594,188,000	594,188,000		
H23年度鳥取県内保育所施設整備事業	補助金	H23年11月	H24年度からH26年度まで	5,877,176,000	5,413,356,536	226,062,671	1,117,936,760	956,557,376	5,375,767,536		
計				5,877,176,000	5,413,356,536	226,062,671	1,117,936,760	956,557,376	5,375,767,536	5,601,830,207	

17 負担金、補助金、交付金及び委託料支出状況調べ

(1) 負担金

(単位:円)

予算科目(目)	予算額	区分	負担金の名称	支出先	負担率	支出年月日	支出金額	支出の根拠法令等 (規約要綱等を含む。)	備考
医務費	128,700,000	単県	自治医科大学運営費負担金	学校法人自治医科大学	定額	23.6.30外	128,700,000	全国知事会決定	
	2,100,000	単県	鳥取県臨床研修指定病院協議会負担金	鳥取県臨床研修指定病院協議会	定額	23.5.9外	1,875,000	鳥取県臨床研修指定病院協議会規約	
	11,673,000	国補	ドクターヘリ負担	関西広域連合	定額	23.11.15外	6,438,000	公立豊岡病院 ドクターヘリ 運航要領	企画課へ配当 替
支出金額が10万円未満のもの			ドクターヘリ追加負担	公立豊岡病院組合	定額	23.4.28	800,000	公立豊岡病院 ドクターヘリ 運航要領	
本庁執行分計							137,813,000		
出納機関執行分計							137,813,000		
目計									
病院費	542,132,000	単県	鳥取県病院事業交付金(子ども手当て及び施設整備費負担金)	県営病院事業管理者(中央病院・厚生病院)	貸付利率により異なる	23.8.23外	514,107,558	地方公営企業法	
支出金額が10万円未満のもの							514,107,558		
本庁執行分計							514,107,558		
出納機関執行分計							514,107,558		
目計									
鳥取看護専門学校費	10,000						10,000		鳥取看護専門学校
倉吉総合看護専門学校費	160,000						160,000		倉吉総合看護専門学校
合計							652,090,558		

(2)補助金

予算科目(医務費)

①国補分

(単位:円)

補助金の 名称 等 業 の 内 容	交付先	間 接	補助 対 象 費	実施計画承認 又は内示年月日	着 手 額 の 確 定 日	支出の状況		備考		
						補助率及び補助金額	交付申請年月日		完了年月日	検査年月日
救急医療施設運営費補助金(小児救急医療支援事業)	鳥取市外1		1,683,120	—	23.4.1	—	概算	24.1.10	1,122,000	
小児救急の運営費を補助する事業に対して補助する。			(補助率:国1/3,県1/3)	23.9.16外	24.3.31	—				
			1,122,000	23.12.19	24.4.5外	24.5.1外				
救急救命士病院実習受入促進事業費補助金	鳥取市立病院外4		4,785,537	—	23.4.1	—	概算	24.1.23	3,958,000	
救急医療等の運営費に対して補助する。			(補助率:国1/2,県1/2)	23.9.15外	24.3.31	—				
			3,958,000	23.12.19	24.4.5外	24.4.11外				
周産期母子医療センター運営事業費補助金	鳥取県立中央病院		5,328,941	—	23.4.1	—	概算	24.1.10	1,819,000	
地域周産期母子医療センターの運営費に対してその一部を補助する。			(補助率:国1/3)	23.9.14	24.3.31	—				
			1,776,000	23.12.19	24.4.27	24.5.21				
へき地保健指導所運営事業補助金	倉吉市		1,942,172	—	23.4.1	—	概算	24.1.11	1,149,000	
へき地保健指導所の運営費を補助する。			(補助率:国1/2)	23.4.14	24.3.31	—				
			971,000	23.12.12	24.4.26	24.4.26				
病院勤務医等環境改善事業補助金(救急勤務医支援事業)	西伯病院外2		16,214,264	—	23.4.1	—	概算	24.1.10	5,564,000	
救急勤務医手当を支給する場合にその一部を補助する。			(補助率:国1/3)	23.9.14外	24.3.31	—				
			5,404,000	23.12.19	24.3.31外	24.6.18				
病院勤務医等環境改善事業補助金(産科医等確保支援事業)	井田レディースクリニック外6		30,540,000	—	23.4.1	—	概算	24.1.23	9,997,000	
分娩手当等を支給する分娩取扱い機関に対してその一部を補助する。			(補助率:国1/3)	23.9.15外	24.3.31	—				
			9,715,000	23.12.19	24.5.15	24.6.22				
防災訓練等参加支援事業補助金	国立大学法人鳥取大学医学部附属病院		199,180	—	23.9.1	—	概算	23.11.30	199,000	
「防災の日」(9月1日)に実施される国主催総合防災訓練に、DMATが参加する経費を補助する。			(補助率:国10/10)	23.8.12	23.9.1	—				
			199,000	23.9.7	23.9.26	23.10.5				
医療施設耐震化臨時特別基金事業補助金	(社)鳥取県中部医師会 医療法人清和会 垣田病院		221,087,000	22.11.4外	22.12.29外	23.5.15外	概算	24.3.27外	221,087,000	
二次救急医療機関の耐震化整備(新築、増改築、耐震補強)に要する経費に対し助成する。			(補助率:県10/10 <医療施設耐震化基金充当>)	22.11.26外	23.12.19外	24.1.30				
			221,087,000	22.12.16外	23.4.30外	—				
医療施設等設備整備費補助金(病院群輪番制病院等)	西部広域連合	全部	15,708,000	—	—	—	概算	24.3.27	10,472,000	
救急医療等を担う医療施設の設備整備に対して補助する。			(補助率:国1/3,県1/3)	23.9.21	—	—				
			10,472,000	23.12.28	24.4.3	24.4.6				
医療施設等設備整備費補助金(病院群輪番制病院等)	鳥取市	全部	1,365,000	—	—	—	概算	24.3.22	910,000	
平成22年度からの事故繰越分。			(補助率:国1/3,県1/3)	22.7.16	—	—				
			910,000	22.11.18	23.6.30	23.8.22				
医療施設等設備整備費補助金(人工腎臓装置不足地域設備整備事業)	吉野・三宅ステーションクリニック		6,825,000	—	—	—	概算	24.3.27	2,275,000	
人工腎臓装置不足地域において人工腎臓装置を整備する事業について補助する。			(補助率:国1/3)	23.9.22	—	—				
			2,275,000	23.12.28	24.3.22	24.3.23				
医療施設等施設整備費補助金(医療施設耐震整備事業)	医療法人萌生会 伯耆中央病院		39,897,644	23.6.27	23.8.30	—	概算	24.1.10	18,951,000	
耐震性の低い建物を有する医療機関に対して耐震補強のための工事講費を補助する。			(補助率:国1/2)	23.7.22	23.11.22	23.12.5				
			18,951,000	23.11.4	23.12.1	23.12.20				
救急医療施設運営費補助金(救急患者退院コーディネーター事業)	鳥取市立病院		9,724,000	—	23.4.1	—	概算	24.1.10	3,241,000	
救急患者の転床・転院の調整等を行うコーディネーターの人員費に対してその一部を補助する。			(補助率:国1/3)	23.9.15	24.3.31	—				
			3,241,000	23.12.19	24.4.5	24.4.24				
鳥取県地域医療再生基金事業補助金(看護教員養成支援事業)	社団法人鳥取県西部医師会		2,850,785	—	23.5.10	24.3.23	精算	24.4.3	2,803,000	<鳥取県地域医療再生基金充当>
看護教員養成講習会の受講に係る経費に対して補助する。			(補助率:県10/10)	23.4.21	23.1.27	—				
			2,803,000	23.5.16	24.3.8	24.3.19外				
鳥取県地域医療再生基金事業補助金(実習指導者養成支援事業)	西伯病院外8		4,240,707	—	23.7.31外	23.12.13外	精算	23.12.21外	3,369,000	<鳥取県地域医療再生基金充当>
実習指導者養成講習会の受講に係る経費に対して補助する。			(補助率:県10/10)	23.7.13外	23.9.30外	—				
			3,369,000	23.7.21外	23.11.18外	23.12.9外				

補助金の 名称 等 業 の 内 容	交付先	間 接	補 助 対 象 費	実施計画承認 又は内示年月日 完了年月日 交付申請年月日 交付決定年月日 実績報告年月日 審査・現地調査年月日			支 出 の 状 況		備 考		
				額 の 確 定 日	精 算 別	支 出 年 月 日	金 額	精 算 別		支 出 年 月 日	金 額
鳥取県地域医療再生基金事業補助金(看護教育教材整備事業)	鳥取大学医学部附属病院外5		12,222,962	—	23.6.22外	24.2.13外	精算	24.2.22外	11,964,000	<鳥取県地域医療再生基金充当>	
看護職員の養成に必要な図書・教材の整備に対して補助する。			(補助率:県10/10)	23.4.28外	24.1.26外	—					
			11,964,000	23.5.24外	24.1.30外	24.2.8外					
鳥取県地域医療再生基金事業補助金(新人看護職員研修事業費補助金)	県立中央病院外18	一部	34,830,465	—	23.4.1	—	概算	24.3.19	9,217,000		
新人看護職員への研修経費に対して補助する。			(補助率:国1/2)	23.9.20	24.3.31	—					
			9,217,000	24.1.18	24.4.5外	24.6.22					
鳥取県地域医療再生基金事業補助金(鳥取県医学生地域医療実習支援事業費補助金)	江府町外1		300,900	—	23.8.6外	24.4.23外	精算	24.3.21外	300,900	<鳥取県地域医療再生基金充当>	
医学生が大学のカリキュラム外で自主的に地域の医療機関で地域医療実習に取り組む場合に必要経費を負担する実習受入病院等に対して当該経費を助成する。			(補助率:県10/10)	23.5.23外	24.2.29外	—					
			300,900	23.6.3	24.2.29外	24.3.2外					
鳥取県地域医療再生基金事業補助金(鳥取県女性医師就業環境整備事業費補助金)	鳥取大学医学部附属病院外2		2,631,300	—	23.7.15外	23.10.21外	精算	23.10.28外	2,568,000	<鳥取県地域医療再生基金充当>交付申請書の提出(最終)は23.11.14	
女性医師の就業環境の整備にかかる経費を補助する。			(補助率:県10/10)	23.5.26外	23.7.25外	23.10.3外					
			2,568,000	23.6.15外	23.10.12外	23.10.14外					
鳥取県地域医療再生基金事業補助金(鳥取県研修用機器整備支援事業費補助金)	日本赤十字社鳥取県支部外6		19,575,526	—	23.8.28外	23.10.21外	精算	23.9.26外	19,840,000	<鳥取県地域医療再生基金充当>交付申請書の提出(最終)は24.2.7	
研修医が臨床現場で行われる知識・技術に触れ学ぶことができる研修環境を整えるため、臨床研修病院の研修機器、施設等の整備費を補助する。			(補助率:県10/10)	23.8.12外	23.8.29外	23.9.9外					
			19,840,000	23.8.22外	23.10.13外	23.10.14外					
鳥取県地域医療再生基金事業補助金(認定看護師養成研修受講補助事業)	米子医療センター外2		3,000,000	—	—	24.5.8外	精算	24.5.15外	3,000,000	<鳥取県地域医療再生基金充当>	
認定看護師養成研修講習料等に対して補助する。			(補助率:県10/10)	23.4.18外	—	—					
			3,000,000	23.5.17外	24.3.19外	24.5.1外					
鳥取県地域医療再生基金事業補助金(病院内保育所施設整備事業(単県事業分))	山陰労災病院		8,531,250	—	23.11.22	24.5.8	精算	24.5.18	4,052,000	<鳥取県地域医療再生基金充当>	
病院内保育所として必要な新築、増改築及び改修(既存の病院内保育所の改修は除く。)に要する工事費又は工事請負費に対して補助する。			(補助率:県1/2)	23.10.28	24.1.17	—					
			4,052,000	23.11.2	24.3.12	24.3.26					
鳥取県地域医療再生基金事業補助金(病院内保育所運営事業(単県事業分))	西伯病院 外1		1,376,000	—	—	24.5.17	精算	24.5.25	354,000	<鳥取県地域医療再生基金充当>	
子供のある医療従事者が安心して働くとともに再就業を促進するため、病院内保育所の運営費を補助する。			(補助率:県1/3)	24.1.6外	—	—					
			354,000	24.1.25外	24.4.17	24.5.15外					
鳥取県地域医療再生基金事業補助金(医療連携体制充実施設・設備整備事業)	(医)清生会谷口病院 外1		79,860,000	—	23.1.31外	23.9.29外	精算	23.10.7外	39,930,000	<鳥取県地域医療再生基金充当>	
二次医療圏ごとに策定した整備計画に基づく設備整備に対して補助する。			(補助率:県1/2)	23.1.5外	23.5.31外	23.8.30外					
			39,930,000	23.1.26	23.9.20外	23.8.30外					
鳥取県地域医療再生基金事業補助金(医師等環境改善事業)	鳥取市立病院外9		43,428,000	—	—	24.5.23	精算	24.5.29	21,714,000	<鳥取県地域医療再生基金充当>	
医師事務作業補助者や看護師事務作業代行職員を新たに採用した場合の人員費に対し補助する。			(補助率:県1/2)	23.4.21外	—	—					
			21,714,000	23.7.15	24.3.31外	24.5.23					
鳥取県地域医療再生基金事業補助金(医師等環境改善事業)	国立大学法人鳥取大学医学部附属病院		3,195,124	—	—	24.5.16	精算	24.5.25	1,597,000	<鳥取県地域医療再生基金充当>	
医師事務作業補助者や看護師事務作業代行職員を新たに採用した場合の人員費に対し補助する。			(補助率:県1/2)	23.4.22	—	—					
			1,597,000	23.7.28	24.3.30	24.5.15					
鳥取県地域医療再生基金事業補助金(医師等環境改善事業)	鳥取県済生会境港総合病院		1,692,000	—	—	24.5.21	精算	24.5.25	846,000	<鳥取県地域医療再生基金充当>	
医師事務作業補助者や看護師事務作業代行職員を新たに採用した場合の人員費に対し補助する。			(補助率:県1/2)	23.8.19	—	—					
			846,000	23.9.5	24.5.14	24.5.15					

補助金の 名称 等の 内容	交付先	間接 経路	補助対象 費	実施計画承認 又は内示年月日			手続の確定 年月日			支出の状況		備考
				交付申請年月日	完了年月日	授受年月日	精算年月日	精算年月日	支出 年月日	金額		
				交付決定年月日	実績報告年月日	精算・現地調査年月日	精算の別					
鳥取県地域医療再生基金事業補助金(医師等環境改善事業)	鳥取県立中央病院 外3		9,781,325	—	—	24.5.23	精算	24.5.29	4,890,000	<鳥取県地域医療再生基金 充当>		
医師等事務作業補助者や看護師事務作業代行職員を新たに採用した場合の人員費に対し補助する。			(補助率:県1/2)	23.8.16外	—	—					24.3.30	24.4.24外
鳥取県地域医療再生基金事業補助金(地域医療連携推進事業)	(社)鳥取県中部医師会 外1		6,968,063	—	—	24.5.14	概算 戻入	23.8.17外 24.5.21外	9,600,000 ▲2,819,000	<鳥取県地域医療再生基金 充当>		
地域連携クリティカルパスの作成や地域医療に関する課題の検討に必要な経費に対し補助する。			(補助率:県10/10)	23.4.28	—	—					23.6.30	24.4.25外
鳥取県地域医療再生基金事業補助金(地域医療連携推進事業)	(社)鳥取県東部医師会		3,973,641	—	—	24.5.21	概算 戻入	23.8.29外 24.5.28	4,800,000 ▲827,000	<鳥取県地域医療再生基金 充当>		
地域連携クリティカルパスの作成や地域医療に関する課題の検討に必要な経費に対し補助する。			(補助率:県10/10)	23.4.28	—	—					23.8.8	24.4.25
鳥取県地域医療再生基金事業補助金(地域医療連携推進事業)	国立大学法人鳥取大学医学部附属病院		896,175	—	—	24.5.21	精算	24.5.25	896,000	<鳥取県地域医療再生基金 充当>		
地域連携クリティカルパスの作成や地域医療に関する課題の検討に必要な経費に対し補助する。			(補助率:県10/10)	24.2.3	—	—					24.3.30	24.3.30
鳥取県地域医療再生基金事業補助金(地域医療向上研修会開催支援事業)	鳥取市立病院		480,000	—	—	23.10.17	精算	23.10.28	480,000	<鳥取県地域医療再生基金 充当>		
4疾病6事業に関して、医療機関連携のもとで実施される研修会等の開催に対し補助する。			(補助率:県10/10)	23.4.28	—	—					23.7.15	23.10.11
鳥取県地域医療再生基金事業補助金(地域医療向上研修会開催支援事業)	日本赤十字社鳥取県支部		1,578,423	—	—	24.5.9	精算	24.5.18	1,578,000	<鳥取県地域医療再生基金 充当>		
4疾病6事業に関して、医療機関連携のもとで実施される研修会等の開催に対し補助する。			(補助率:県10/10)	(23.4.28) 23.12.22	—	—					(23.7.7) 23.12.28	24.4.24
鳥取県地域医療再生基金事業補助金(地域医療向上研修会開催支援事業)	国立大学法人鳥取大学医学部附属病院		7,215,520	—	—	24.4.19	精算	24.5.8	7,215,000	<鳥取県地域医療再生基金 充当>		
4疾病6事業に関して、医療機関連携のもとで実施される研修会等の開催に対し補助する。			(補助率:県10/10)	(23.7.5) 23.9.2	—	—					(23.7.15) 23.9.20	24.3.30
鳥取県地域医療再生基金事業補助金(地域医療向上研修会開催支援事業)	鳥取県健康対策協議会		3,090,000	—	—	24.4.19	精算	24.4.27	3,090,000	<鳥取県地域医療再生基金 充当>		
4疾病6事業に関して、医療機関連携のもとで実施される研修会等の開催に対し補助する。			(補助率:県10/10)	23.8.24	—	—					23.9.5	24.1.23
鳥取県地域医療再生基金事業補助金(地域医療向上研修会開催支援事業)	鳥取県立中央病院		879,225	—	—	24.5.8	精算	24.5.18	879,000	<鳥取県地域医療再生基金 充当>		
4疾病6事業に関して、医療機関連携のもとで実施される研修会等の開催に対し補助する。			(補助率:県10/10)	(23.9.1) 24.1.10	—	—					(23.9.20) 24.1.12	24.4.25
鳥取県地域医療再生基金事業補助金(県民への適正受診啓発推進事業)	(社)鳥取県西部医師会 外1		563,233	—	—	24.5.9外	精算	24.5.29	563,000	<鳥取県地域医療再生基金 充当>		
医療機関への適正受診に資する研修等を実施する市町村等に対し、開催経費を補助する。			(補助率:県10/10)	23.4.28	—	—					23.6.3	24.4.16外
鳥取県地域医療再生基金事業補助金(県民への適正受診啓発推進事業)	国立大学法人鳥取大学医学部附属病院 外1		289,900	—	—	24.3.9外	精算	24.3.21外	289,000	<鳥取県地域医療再生基金 充当>		
医療機関への適正受診に資する研修等を実施する市町村等に対し、開催経費を補助する。			(補助率:県10/10)	23.9.2	—	—					23.9.16	24.2.24外

補助金の 名称 事業の内容	交付先	補助対象 経費	実施計画承認 又は内示年月日 又は内示年月日 又は内示年月日 又は内示年月日				額の確定 年月日	支出の状況		備考
			補助率及び補助金額	完了年月日	接査年月日	精算 年月日		支出 年月日	金額	
鳥取県地域医療再生基金事業補助金(ITを活用した地域医療連携ネットワークシステム構築事業)	国立大学法人鳥取大学医学部附属病院	117,600,000	—	—	24.4.23	精算	24.5.18	117,600,000	<鳥取県地域医療再生基金 充当>	
		(補助率:県10/10)	23.9.21	—	—					
地域医療連携ネットワークシステム等を構築に要する経費に対して補助する。		117,600,000	23.10.25	24.3.30	24.4.19					
鳥取県地域医療再生基金事業補助金(テレビ会議システム構築事業)	(社)鳥取県医師会	8,925,000	—	—	23.12.8	精算	23.12.20	8,925,000	<鳥取県地域医療再生基金 充当>	
		(補助率:県10/10)	23.4.22	—	—					
医療従事者の負担軽減等のため、テレビ会議システムの構築に要する経費を補助する。		8,925,000	23.7.20	23.12.5	23.12.7					
鳥取県地域医療再生基金事業補助金(休日急患診療所施設・設備整備事業)	(社)鳥取県西部医師会	96,180,000	—	23.7.15	24.5.9	精算	24.5.18	64,120,000	<鳥取県地域医療再生基金 充当>	
		(補助率:県2/3)	23.4.28	24.3.5	24.4.11					
西部地区の休日急患診療所の体制強化に必要な整備に対し補助する。		64,120,000	23.6.10	24.4.20	24.4.26					
鳥取県地域医療再生基金事業補助金(DMAT養成研修に係る旅費補助事業)	鳥取県立中央病院	450,000	—	—	24.4.26	精算	24.5.15	300,000	<鳥取県地域医療再生基金 充当>	
		(補助率:県2/3)	(23.5.17) 24.1.10	—	—					
DMAT隊員の養成等研修にかかる経費の補助を行う。		300,000	(23.5.17) 24.1.12	24.4.17	24.4.23					
鳥取県地域医療再生基金事業補助金(救急医療設備整備事業)	(医)元町病院	7,245,000	—	—	23.8.24	精算	23.9.7	4,830,000	<鳥取県地域医療再生基金 充当>	
		(補助率:県2/3)	23.4.25	—	—					
二次救急医療機関に対し、救急医療体制の確保に必要な設備整備の補助をする。		4,830,000	23.5.30	23.8.19	23.8.22					
鳥取県地域医療再生基金事業補助金(DMAT養成研修に係る旅費補助事業)	鳥取県立厚生病院	328,040	—	—	24.5.21	精算	24.5.25	218,000	<鳥取県地域医療再生基金 充当>	
		(補助率:県2/3)	(23.6.22) 24.1.6	—	—					
DMAT隊員の養成等研修にかかる経費の補助を行う。		218,000	(23.6.27) 24.1.12	24.2.24	24.2.27					
鳥取県地域医療再生基金事業補助金(DMAT養成研修に係る旅費補助事業)	国立大学法人鳥取大学医学部附属病院	450,000	—	—	23.10.20	精算	23.10.31	300,000	<鳥取県地域医療再生基金 充当>	
		(補助率:県2/3)	(23.7.5) 23.8.31	—	—					
DMAT隊員の養成等研修にかかる経費の補助を行う。		300,000	(23.7.15) 23.9.14	23.10.11	23.10.12					
鳥取県地域医療再生基金事業補助金(DMAT養成研修に係る旅費補助事業)	日本赤十字社鳥取県支部	258,316	—	—	24.3.2	精算	24.3.13	172,000	<鳥取県地域医療再生基金 充当>	
		(補助率:県2/3)	(23.7.22) 24.2.6	—	—					
DMAT隊員の養成等研修にかかる経費の補助を行う。		172,000	(23.7.25) 24.2.15	24.2.24	24.2.29					
鳥取県地域医療再生基金事業補助金(救急医療設備整備事業)	岩美町国民健康保険岩美病院	2,992,500	—	—	24.3.30	精算	24.4.26	1,995,000	<鳥取県地域医療再生基金 充当>	
		(補助率:県2/3)	23.4.28	—	—					
二次救急医療機関に対し、救急医療体制の確保に必要な設備整備の補助をする。		1,995,000	23.9.5	24.3.13	24.3.15					
鳥取県地域医療再生基金事業補助金(救急医療設備整備事業)	(医)育生会高島病院	2,205,000	—	—	23.12.7	精算	23.12.19	1,470,000	<鳥取県地域医療再生基金 充当>	
		(補助率:県2/3)	23.8.19	—	—					
二次救急医療機関に対し、救急医療体制の確保に必要な設備整備の補助をする。		1,470,000	23.10.17	23.12.1	23.12.2					
鳥取県地域医療再生基金事業補助金(災害派遣医療チーム(DMAT)体制整備事業)	鳥取県立中央病院	2,752,027	—	—	24.5.14	精算	24.5.18	1,834,000	<鳥取県地域医療再生基金 充当>	
		(補助率:県2/3)	23.8.26	—	—					
災害拠点病院に対し、災害派遣用医療機器・装備等の整備費の補助を行う。		1,834,000	23.8.31	24.4.27	24.5.10					
鳥取県地域医療再生基金事業補助金(救急医療設備整備事業)	鳥取市立病院	8,500,000	—	—	24.1.24	精算	24.2.3	5,666,000	<鳥取県地域医療再生基金 充当>	
		(補助率:県2/3)	23.9.1	—	—					
二次救急医療機関に対し、救急医療体制の確保に必要な設備整備の補助をする。		5,666,000	23.9.5	23.12.27	24.1.4					
鳥取県地域医療再生基金事業補助金(医療機関の電子カルテシステム導入促進事業)	鳥取県済生会境港総合病院	44,775,000	—	—	24.5.14	精算	24.5.18	22,387,000	新規 <鳥取県地域医療再生基金 充当>	
		(補助率:県2/3)	24.2.2	—	—					
医療従事者の負担軽減等のため、電子カルテシステムの整備に要する経費を補助する。		22,387,000	24.3.2	24.4.24	24.5.9					

補助金の 名称 業務の内容	交付先	間接 経理	補助対象 費	実施計画承認 又は内示年月日			着手額の確定 年月日			支出の状況		備考
				交付申請年月日	完了年月日	接査年月日	精算 精算日の別	支出 年月日	金額			
鳥取県地域医療再生基金事業補助金(医療連携体制充実施設・設備整備事業)	鳥取市立病院外11		336,033,415	—	23.8.9外	23.10.27外	精算	23.11.11外	215,302,000		<鳥取県地域医療再生基金充当>	
			(補助率:県1/2)	(23.4.22外) 23.11.15	23.11.21外	23.12.19外						
二次医療圏ごとに策定した整備計画に基づく設備整備に対して補助する。			215,302,000	(23.6.7) 23.12.1	23.10.13外	23.10.18外						
鳥取県地域医療再生基金事業補助金(後方病床等の支援体制強化設備整備事業)	(社)鳥取県中部医師会立三朝温泉病院		1,798,000	—	—	24.3.12	精算	24.4.9	1,798,000		新規<鳥取県地域医療再生基金充当>	
			(補助率:県1/2)	24.1.27	—	—						
急性期病院と連携する医療機関の強化、及び、負担軽減を図るため、医療機器等の整備に対して補助する。			1,798,000	24.2.6	24.3.1	24.3.1						
鳥取県地域医療再生基金事業補助金(後方病床等の支援体制強化設備整備事業)	(医)育生会高島病院		11,985,750	—	—	24.5.21	精算	24.5.28	5,992,000		新規<鳥取県地域医療再生基金充当>	
			(補助率:県1/2)	24.1.23	—	—						
急性期病院と連携する医療機関の強化、及び、負担軽減を図るため、医療機器等の整備に対して補助する。			5,992,000	24.1.27	24.3.22	24.4.10						
鳥取県地域医療再生基金事業補助金(後方病床等の支援体制強化設備整備事業)	医療法人社団尾崎病院		17,062,500	—	—	24.3.2	精算	24.3.13	8,531,000		新規<鳥取県地域医療再生基金充当>	
			(補助率:県1/2)	24.1.30	—	—						
急性期病院と連携する医療機関の強化、及び、負担軽減を図るため、医療機器等の整備に対して補助する。			8,531,000	24.2.6	24.2.24	24.2.29						
鳥取県地域医療再生基金事業補助金(人工呼吸器の管理に必要な看護能力の向上に資する研修事業)	医療法人社団尾崎病院		99,000	—	—	24.2.28	精算	24.3.12	99,000		新規<鳥取県地域医療再生基金充当>	
			(補助率:県10/10)	24.1.30	—	—						
人工呼吸器の管理に必要な看護能力の向上に資する研修への参加費等を補助する。			99,000	24.2.6	24.2.24	24.2.27						
鳥取県地域医療再生基金事業補助金(人工呼吸器の管理に必要な看護能力の向上に資する研修事業)	社会医療法人明和会医療福祉センターウエルフェア北園渡辺病院		281,000	—	—	24.3.2	精算	24.3.13	281,000		新規<鳥取県地域医療再生基金充当>	
			(補助率:県10/10)	24.1.24	—	—						
人工呼吸器の管理に必要な看護能力の向上に資する研修への参加費等を補助する。			281,000	24.2.15	24.2.28	24.2.29						
鳥取県地域医療再生基金事業補助金(後方病床等の支援体制強化設備整備事業)	(医)萌生会伯耆中央病院		35,400,000	—	—	24.4.4	精算	24.4.17	17,700,000		新規<鳥取県地域医療再生基金充当>	
			(補助率:県1/2)	24.2.3	—	—						
急性期病院と連携する医療機関の強化、及び、負担軽減を図るため、医療機器等の整備に対して補助する。			17,700,000	24.2.17	24.3.26	24.4.4						
鳥取県地域医療再生基金事業補助金(在宅医療及びがんの在宅療養の充実のための支援事業)	(社)鳥取県西部医師会		1,046,585	—	—	24.5.10	精算	24.5.22	1,046,000		新規<鳥取県地域医療再生基金充当>	
			(補助率:県10/10)	24.2.6	—	—						
在宅医療に対する意識調査、在宅医療をサポートするモデル的な事業等に要する経費に対し補助する。			1,046,000	24.2.28	24.4.16	24.5.2						
鳥取県地域医療再生基金事業補助金(重症心身障害児施設等支援体制強化設備整備事業)	(独)国立病院機構鳥取医療センター		8,436,000	—	—	24.5.22	精算	24.5.28	4,218,000		新規<鳥取県地域医療再生基金充当>	
			(補助率:県1/2)	24.2.6	—	—						
重症心身障害児施設等においてNICUで長期化した慢性的患者等の受け入れに必要な医療機器等を整備する経費に対して補助する。			4,218,000	24.2.27	24.4.25	24.5.22						
鳥取県地域医療再生基金事業補助金(へき地医療充実支援設備整備事業)	日野病院		3,632,000	—	—	24.5.2	精算	24.5.17	1,816,000		新規<鳥取県地域医療再生基金充当>	
			(補助率:県1/2)	24.1.31	—	—						
へき地にある医療機関に対し、医療機器等の整備に要する経費に対し補助する。			1,816,000	24.2.28	24.3.31	24.4.23						
鳥取県地域医療再生基金事業補助金(へき地医療充実支援設備整備事業)	鳥取市(鳥取市佐治町国民健康保険診療所)		326,000	—	—	24.3.15	精算	24.3.26	163,000		新規<鳥取県地域医療再生基金充当>	
			(補助率:県1/2)	24.2.1	—	—						
へき地にある医療機関に対し、医療機器等の整備に要する経費に対し補助する。			163,000	24.2.9	24.3.8	24.3.13						

補助金の 名称 事業の内容	交付先	間接 補助対象 経費	補助率 及び補助金額	実施計画承認 又は内示年月日 交付申請年月日 交付決定年月日			着手年月日 完了年月日 検査年月日			額の確定日		支出の状況		備考
				交付決定年月日	承認年月日	完了年月日	検査年月日	確定年月日	確定年月日	精算 の別	支出 年月日	金額		
鳥取県地域医療再生基金事業補助金(中部救急医療体制強化設備整備事業)	鳥取県立厚生病院		167,895,000	-	-	24.3.9	精算	24.3.23	83,947,000	新規 鳥取県 地域医療 再生基金 充当				
			(補助率:県1/2)	24.2.6	-	-								
中部医療圏にある基幹病院等の機能向上を図る医療機器等の整備に要する経費に対し補助する。			83,947,000	24.2.27	24.3.6	24.3.7								
鳥取県地域医療再生基金事業補助金(救急用医療機器設備整備事業)	(医)清和会 垣田病院		73,504,000	-	-	24.3.15	精算	24.3.27	36,752,000	新規 鳥取県 地域医療 再生基金 充当				
			(補助率:県1/2)	24.2.1	-	-								
二次救急医療機関等の機能向上を図る医療機器等の整備に要する経費に対し補助する。			36,752,000	24.2.9	24.3.13	24.3.13								
鳥取県地域医療再生基金事業補助金(救急用医療機器設備整備事業)	鳥取県済生会 境港総合病院		51,452,000	-	-	24.5.14	精算	24.5.18	25,726,000	新規 鳥取県 地域医療 再生基金 充当				
			(補助率:県1/2)	24.2.2	-	-								
二次救急医療機関等の機能向上を図る医療機器等の整備に要する経費に対し補助する。			25,726,000	24.2.28	24.4.24	24.5.10								
鳥取県地域医療再生基金事業補助金(救急用医療機器設備整備事業)	医療法人社団 赤碓診療所		1,908,000	-	-	24.5.16	精算	24.5.24	954,000	新規 鳥取県 地域医療 再生基金 充当				
			(補助率:県1/2)	24.2.3	-	-								
二次救急医療機関等の機能向上を図る医療機器等の整備に要する経費に対し補助する。			954,000	24.2.9	24.5.15	24.5.15								
鳥取県地域医療再生基金事業補助金(精神科救急充実支援設備整備事業)	(独)国立病院 機構鳥取医療 センター		21,792,000	-	-	24.5.22	精算	24.5.28	10,896,000	新規 鳥取県 地域医療 再生基金 充当				
			(補助率:県1/2)	24.2.6	-	-								
精神科救急医療機関や認知症疾患医療センターが実施する、精神疾患患者や認知症の急性期等の鑑別診断の強化に必要なCT(コンピュータ断層撮影)やMRI(核磁気共鳴画像法)等の体制整備に要する経費に対し補助する。			10,896,000	24.2.27	24.4.25	24.5.22								
鳥取県地域医療再生基金事業補助金(災害時にも強い医療機関の設備整備事業)	医療法人社団 尾崎病院		31,300,000	-	-	24.4.11	精算	24.4.27	15,650,000	新規 鳥取県 地域医療 再生基金 充当				
			(補助率:県1/2)	24.1.30	-	-								
災害時に人工透析や人工呼吸器装着者等に医療を提供するための自家発電装置や耐震用貯水槽の機能拡充に要する経費に対し補助する。			15,650,000	24.2.6	24.3.30	24.4.9								
鳥取県地域医療再生基金事業補助金(災害時にも強い医療機関の設備整備事業)	医療法人社団 三樹会		22,295,280	-	-	24.3.13	精算	24.3.27	11,147,000	新規 鳥取県 地域医療 再生基金 充当				
			(補助率:県1/2)	24.2.3	-	-								
災害時に人工透析や人工呼吸器装着者等に医療を提供するための自家発電装置や耐震用貯水槽の機能拡充に要する経費に対し補助する。			11,147,000	24.2.17	24.3.2	24.3.5								
鳥取県地域医療再生基金事業補助金(災害時の情報伝達手段充実設備整備事業)	日本赤十字社 鳥取県支部 外1		1,726,959	-	-	24.5.23	精算	24.5.29	606,000	新規 年度繰越 (1,119,000) 鳥取県地 域医療再 生基金充当				
			(補助率:県10/10)	24.2.3外	-	-								
医療機関等への衛星携帯電話の整備に要する経費に対し補助する。			1,725,000	24.3.30	24.4.25外	24.5.23								
鳥取県地域医療再生基金事業補助金(がん検診充実設備整備事業)	(医)清生会 谷口病院		19,068,000	-	-	24.3.15	精算	24.3.26	9,534,000	新規 鳥取県 地域医療 再生基金 充当				
			(補助率:県1/2)	24.1.25	-	-								
マンモグラフィーの整備に要する経費及びがん検診のための施設設備整備に対し補助する。			9,534,000	24.2.3	24.3.9	24.3.13								
鳥取県地域医療再生基金事業補助金(がん検診充実設備整備事業)	南部町国民健康保険 西伯病院		9,080,000	-	-	24.5.22	精算	24.5.29	4,540,000	新規 鳥取県 地域医療 再生基金 充当				
			(補助率:県1/2)	24.2.6	-	-								
マンモグラフィーの整備に要する経費及びがん検診のための施設設備整備に対し補助する。			4,540,000	24.2.23	24.4.25	24.5.21								
鳥取県地域医療再生基金事業補助金(外来化学療法体制設備整備事業)	日本赤十字社 鳥取県支部		1,845,375	-	-	24.5.15	精算	24.5.22	922,000	新規 鳥取県 地域医療 再生基金 充当				
			(補助率:県1/2)	24.2.3	-	-								
外来化学療法等の体制整備に要する経費に対し補助する。			922,000	24.2.27	24.4.24	24.4.25								
本庁執行分計									1,103,815,900					
出納機関執行分計														
国補分計									1,103,815,900					

②単県分

(単位:円)

補助金等 の名称 事業の内容	交付先	間接	補助対象経費 補助率及び補助金額	実施計画承認又は内示 年月日		着手年月日		額の確定年月日		支出の状況		備考	
				交付申請年月日	交付決定年月日	完了年月日	検査年月日	検査年月日	支出年月日	金額			
鳥取県鍼灸マッサージ師講習会補助金 (社)鳥取県鍼灸マッサージ師会が開催する講習会にかかる経費の一部を補助する。	社団法人鳥取県鍼灸マッサージ師会		392,000 (補助率:定額)	—	—	—	—	24.2.29	—	精算	24.3.13	120,000	
鳥取県中部小児救急医療支援事業補助金 県立厚生病院において休日等における小児救急医療を提供する経費を補助する。	鳥取県中部ふるさと広域連合		1,716,375 (補助率:1/2)	—	—	23.4.1	—	24.5.11	—	精算	24.5.18	858,000	
休日等歯科診療所運営費補助金 休日における歯科診療の実施に対して補助する。	鳥取県東部広域行政管理組合外2		3,792,000 (補助率:1/3)	—	—	23.4.1	—	24.5.17	—	概算	23.5.9	1,263,000	
鳥取県臓器バンク運営費補助金 (財)鳥取県臓器バンクに対して運営費を補助する。	財団法人鳥取県臓器バンク		10,810,178 (補助率:10/10)	—	—	—	—	24.5.8	—	概算	23.4.28外	10,810,178	
鳥取県高度救命処置研修開催事業補助金 救急医療に関する研修を行う医師会に対して補助する。	社団法人鳥取県医師会		727,031 (補助率:定額)	—	—	—	—	24.4.25	—	精算	24.5.8	571,111	
臨床検査精度管理推進事業補助金 医師会が行う外部精度管理調査事業に対して補助する。	社団法人鳥取県医師会		1,229,556 (補助率:定額)	—	—	—	—	24.4.25	—	精算	24.5.8	464,278	
鳥取県医療施設耐震化整備事業補助金 二次救急医療機関の耐震化整備(新築、増改築、耐震補強)に要する経費に対し助成する。	(社)鳥取県中部医師会		638,916,300 (補助率:1/8)	—	—	22.12.29	—	23.5.15	—	概算	24.3.27	79,864,000	
本庁執行分計												93,950,567	
出納機関執行分計													
単県分計												93,950,567	

予算科目(保健師等指導管理費)

①国補分

(単位:円)

補助金等 の名称	交付先	間接	補助対象経費 補助率及び補助金額	実施計画承認又は内示年月日	着手年月日	額の確定年月日	支出の状況			備考
				交付申請年月日	完了年月日	検査年月日	概算払、精算別の別	支出年月日	金額	
看護師等養成所運営事業費補助金	社団法人鳥取県東部医師会外2		28,768,264	23.5.17外	—	—	概算	24.3.13	28,768,000	
看護学校の運営費に対して補助する			(補助率:国1/2,県1/2)	24.1.10	24.4.9外	24.5.14外				
病院内保育所運営費補助金	医療法人養和会外3		12,925,440	—	—	—	概算	24.3.26	8,614,000	
病院等が実施する院内保育に対して補助する			(補助率:国1/3,県1/3)	23.9.16外	—	—				
外国人看護師候補者就労研修支援事業費補助金	医療法人養和会		578,000	—	—	—	概算	24.3.26	578,000	
外国人看護師候補者受入施設が行う研修に対して補助する			(補助率:国10/10)	23.9.20	—	—				
本庁執行分計			578,000	23.12.16	24.4.10	23.5.15			37,960,000	
出納機関執行分計										
国補分計									37,960,000	

②単票分

(単位:円)

補助金等 の名称	交付先	間接	補助対象経費 補助率及び補助金額	実施計画承認又は内示年月日	着手年月日	額の確定年月日	支出の状況			備考
				交付申請年月日	完了年月日	検査年月日	概算払、精算別の別	支出年月日	金額	
看護職員研修事業費補助金	社団法人鳥取県看護協会		7,411,646	23.3.18	—	24.5.14	精算	24.5.21	2,600,000	
(社)鳥取県看護協会が県内の看護職員に対して行う研修事業に対して補助する			(補助率:定額)	23.3.25	—	—				
認定看護師養成研修受講費補助金	社会福祉法人仁厚会 外1		861,000	23.5.16	—	23.5.8	概算 精算	23.7.29 24.2.17	1,611,000 △750,000	
認定看護師養成研修講習料等に対して補助する			(補助率:10/10)	23.5.30外	—	—				
病院内保育施設運営費補助金(県単独)	鳥取県済生会境港総合病院 外2	一部	12,594,180	—	—	24.5.10外	概算 精算	24.1.27 24.5.25	4,267,000 △70,000	
病院等が実施する院内保育に対して助成する(国庫対象外)			(補助率:1/3)	23.10.26外	—	—				
医師・看護職員の仕事と育児の両立応援事業補助金	高島病院外1		108,825	—	23.4.14外	24.5.11	精算	24.5.18外	36,000	
病院等が負担した職員の突発的な理由による保育サービス利用料に対して補助する			(補助率:1/3)	23.4.6外	24.3.22外	—				
本庁執行分計			36,000	23.4.19	24.4.8外	—			7,694,000	
出納機関執行分計										
単票分計									7,694,000	

予算科目(病院費)

①国補分

該当なし

②単票分

(単位:円)

補助金等 の名称	交付先	間接	補助対象経費 補助率及び補助金額	実施計画承認又は内示年月日	着手年月日	額の確定年月日	支出の状況			備考
				交付申請年月日	完了年月日	検査年月日	概算払、精算別の別	支出年月日	金額	
巨治体病院補助金	日野町 外4		295,272,840	—	—	24.4.18外	精算	24.4.27外	147,636,469	
病院の建て替え等を行った町立病院の利息償還に対して町が繰出する事業に対して補助する			(補助率:1/2)	23.8.8外	—	—				
本庁執行分計			147,636,469	23.8.23	24.3.30外	24.4.3外			147,636,469	
出納機関執行分計										
単票分計									147,636,469	

(2-2)補助金(他課から予算の配当替えを受けて執行するもの)

①国補分

該当なし

②単票分

該当なし

(3)交付金

予算科目(目)	予算額	区分	交付金の名称	支出先	負担率	支出年月日	支出金額	支出の積戻法令名等(規約、要綱等を含む)	備考
病院費	1,746,064,000	単票	鳥取県富病院事業交付金	県富病院事業管理室(中央病院・厚生病院)	定額	H23.4.28外	1,688,500,000	地方公営企業法	
支出金額が10万円未満のもの									
本庁執行分計							1,688,500,000		
出納機関執行分計									
目計							1,688,500,000		
合計							1,688,500,000		

(4)委託料

予算科目	国補 単 県	委託料 の名称	委託契約の 相手方	当初契約		入札等 年月日 (契約保証金 納付等年月日)	完了 年月日	支出の状況		備考			
				予定価格	契約年月日 契約額 (契約年月日) 変更契約(最終) 契約額			契約期間	契約形態		支出区分	支出 年月日	金額
医務費	国補	周産期医療情報 ネットワーク運営 事業委託料	国立大学法人 鳥取大学	(23.4.1) 1,878,030	23.4.1 ~ 24.3.31	(免除)	24.3.31	精算	24.5.16	1,878,030	鳥取大学所有の周産期電子カルテシステムを改修等 して実施しているため、同システムを所有する鳥取大 学でしか実施できないものである		
	国補	小児救急電話相談 事業委託料	ダイヤル・サービ ス株式会社	(22.3.4) 7,812,000のうち、 3,906,000(H23分)	22.4.1 ~ 24.3.31	(免除)	24.3.31	概算	24.5.25外	3,906,000	一般競争入札の結果。契約期間H22~H23。H23は債務 負担行為		
	国補	新人看護職員支 援事業委託料	鳥取県看護協 会	(23.7.6) 2,344,000	23.7.6 ~ 24.3.31	(免除)	24.5.1	概算	24.3.13	2,344,000	本県では、本事業を委託できる唯一の団体である		
	国補	女性医師就業支 援事業委託料	国立大学法人 鳥取大学	(23.4.12) 2,001,000	23.4.12 ~ 24.3.31	(免除)	24.3.31	精算	24.5.16	1,444,743	県内の医療機関をリードし、ワーケーション・ワークライフバランス支援 センターを設置するなど女性医師の就業支援の取組を 進めている鳥取大学に委託することにより、女性医師 の就業環境整備の進展・普及を効果的なものとするた め。		
	単 県	救急医療情報シス テム運営等事業委 託料	セコム山陰株式 会社	(19.4.1) 75,600 /月 うち、21,000円	19.4.1 ~ 24.3.31	(免除)	24.3.31	精算	24.5.15	252,000	一般競争入札の結果。契約期間H19~H23。H20~H23 は債務負担行為		
	単 県	救急医療情報シス テム改修・保守運用 業務委託料	セコム山陰株式 会社	(23.2.17) 17,850,000円のうち、 13,125,000円	23.2.17 ~ 28.3.31	(免除)	24.3.31	精算	24.5.15	945,000	プロポーザル方式による入札の結果。契約期間H22~H2 7。H23~H27は債務負担行為。		
	単 県	広域災害救急医療 情報システム導入 に伴う鳥取県情報 ハイウェイ通信機器 設置及び保守運用 業務	株式会社鳥取県 情報センター	(23.3.7) 293,601	23.3.7 ~ 28.3.31	(免除)	24.3.31	精算	24.5.15	23,100	鳥取県情報ハイウェイに設置する機器であり、鳥取県情報 ハイウェイを管理する同者以外に、本業務を実施すること ができる者が存在しないため。		

予算科目	国・補・単	委託料の名称	委託契約の相手方	当初契約		入札等年月日 (契約締結年月日)	完了年月日 (履行検査年月日)	支出の状況		備考	
				予定価格	(契約年月日) 契約期間 変更契約(最終)			支出区分	金額		
業務費	単	救急医療情報システム ドクターへの移行 及び保守運用業務	セコム山陰株式会社	3,108,000	(24.2.9) 24.2.9 ~ 28.3.31	(免除)	24.3.26	精算	1,071,000		
	国補	臨床研修セミナー 開催事業委託料	鳥取県臨床研修 指定病院協議会	限度額 2,000,000	(23.4.18) 23.4.19 ~ 24.3.31	(免除)	24.3.16	精算	1,901,224	本県の臨床研修において主要な地位を占め、人脈が豊富であり有名講師を招くことができるため、適切な委託先である	
	国補	臨床研修指導医 講習会委託料	鳥取県臨床研修 指定病院協議会	限度額 1,165,000	(23.10.4) 23.10.4 ~ 24.3.31	(免除)	24.2.20	精算	1,136,736	本県の臨床研修において主要な地位を占め、人脈が豊富であり有名講師を招くことができるため、適切な委託先である	
	国補	「とっとり医療」 広報事業委託料	株式会社メディア カル・プリンシ プル社	(23.4.27) 5,250,000	23.4.27 ~ 24.3.31	(免除)	24.2.20	精算	5,250,000	当該冊子は、医学生、臨床研修医に県内の研修状況、すぐれた医師の情報を提供し、若手医師の確保を図るものであり、冊子の名称・デザインをブランドして確立していく必要があるため。	
	単	県立歯科衛生専門 学校管理運営 委託料	一般社団法人 鳥取県医師会	限度額 44,324,000	(23.4.1) 23.4.1 ~ 24.3.31	(免除)	24.3.31	概算・ 精算	44,931,942	鳥取県立歯科衛生専門学校の設置及び管理に関する条例による	
	単	鳥取県内医療機 関医師求人情報 発信事業委託料	株式会社リンク スタッフ	1,522,500	(23.4.1) 23.4.1 ~ 24.3.31	(免除)	24.3.31	精算	1,522,500	医師求人サイトとして、多くのアクセスがあり、併せて本事業を通じて医師の雇用に当たって報酬手数料が発生しない必要がある。また、情報発信により医師の確保を図るものであり、同一のサイトで継続して情報発信を行い、認知度を高める必要がある。	
	国補	次世代医師リク ルーター事業委託 料	鳥取県臨床研 修指定病院協 議会	1,000,000	(23.4.1) 23.4.1 ~ 24.3.31	(免除)	24.3.22	精算	969,335	本協議会はリクルーターが所属する臨床研修病院が全て参加し、県内の臨床研修充実を推進する唯一の団体である。	
	20万円未満のもの									569,644	
	本庁執行分計									68,145,254	
	出納機関執行分計									0	
目計									68,145,254		

予算科目 (目)	国補 単 単 の 別	委託料の名称	委託契約の 相手方	当初契約			入札等 年月日 (契約保証金 納付等年月日)	完了 年月日	支出の状況		備考	
				予定価格	変更契約(最終) (契約年月日) 契約額	契約期間			支出区分	支出 年月日		金額
保健師等指導管理 費	単 単	ナースセンター事業 委託料	社団法人 鳥取県看護協会	(23.4.1) 15,513,000	23.4.1 ~ 24.3.31	(免除)	24.3.31	概算	23.5.2 外	15,513,000	法により県看護協会をナース センターに指定しているため、 他に委託できる団体がなないた め	
予定価格が 20万円未満のもの						随	23.5.11			35,753		
本庁執行分計										15,548,753		
出納機関執行分計										0		
目計										15,548,753		
鳥取看護 専門学校費												
予定価格が20万円 未満のもの												
本庁執行分計												
出納機関執行分計										569,125		
目計										569,125		
倉吉総合 看護専門 学校費												
予定価格が20万円 未満のもの												
本庁執行分計												
出納機関執行分計										808,031		
目計										808,031		

イ 建物

(平成24年3月31日現在)

行政・普通 財産の区分	機関名又は施 設名等	所在地	前年度末		本年度異動状況						本年度末		備考
			面積(m ²)	価額(円)	増減別	異動日	面積(m ²)	価額(円)	増減理由	登記 年月日	面積(m ²)	価額(円)	
行政財産	倉吉総合看護 専門学校	倉吉市南 昭和町15	3,550.33	不明	増加	H				H	3,550.33	不明	延べ面積での算定 建築面積だと +17.20(渡り廊下。 延べ面積は0)
	鳥取看護専門 学校	鳥取市江 津730	1,468.58	不明	増加 減少	H H				H H	1,468.58	不明	
	鳥取看護専門 学校(駐車場)	鳥取市江 津730	19.05	不明	増加 減少	H H				H H	19.05	不明	
	歯科衛生専門 学校	鳥取市吉 方温泉3丁 目751-5	832.29	220,185,759	増加 減少	H H				H H	832.29	220,185,759	
合計			5,870.25	220,185,759							5,870.25	220,185,759	

ウ 山林
エ 不動産売却等
オ 不動産の交換
カ 不動産(船舶,浮標,浮桟橋,浮ドック,航空機)
キ 物権
ク 無体財産権
ケ 有価証券

コ 出資による権利

(平成24年3月31日現在)

区分	前年度末 (数量,金額)	本年度中		本年度末 (数量,金額)	法人名	備考
		増	減			
出資	198,000,000 円	0 円	0 円	198,000,000 円	学校法人 自治医科大学	
出資	52,640,000 円	0 円	0 円	52,640,000 円	財団法人 鳥取県臓器バンク	
合計	250,640,000 円	0 円	0 円	250,640,000 円		

(2)金券類の受払状況
ア 金券の受払状況

(平成24年3月31日現在)

種 別	前年度末	本 年 度 中		本年度末	備 考
		購入額	使用額		
郵便切手類	円 8,730	円 142,490	円 119,610	31,610	
収入印紙類	0	0	0	0	
収入証紙	0	0	0	0	
タクシークーポン券	0	0	0	0	
鉄道バスプリペイドカード	0	0	0	0	
合 計	8,730	142,490	119,610	31,610	

イ タクシーチケットの受払状況

(平成24年3月31日現在)

前年度末未使用枚数	本 年 度 中		本年度末	備 考
	購入枚数	使用枚数及び金額		
枚 103	枚 150	枚 160 円 184,880	枚 93	

(3) 基金

(平成24年3月31日現在)

種 別	前年度末	本 年 度 中		本年度末	備 考
		増	減		
地域医療再生基金	円 (4,103,195,997) 4,903,785,139	円 (3,169,084,962) 886,258,674	円 (1,047,212,910) 2,282,826,288	(6,225,068,049) 3,507,217,525	
医療施設耐震化臨時特例基金	(468,413,658) 620,681,658	(99,935) 99,935	(221,087,000) 152,268,000	(247,426,593) 316,245,593	
合 計	5,524,466,797	886,358,609	2,435,094,288	3,823,463,118	

※出納整理期間中に当該年度予算で基金に積み立てたものは、その積立額を()で外書き

(4) 債 権

(平成24年3月31日現在)

債権の名称	前年度末		本 年 度 中				本年度末		備 考
	金 額	件数	増		減		金 額	件数	
			金 額	件数	金 額	件数			
行政財産使用料	円 159,024	5	円 0	0	円 59,508	0	円 99,516	5	
電柱・支線・支柱	48,000	1	0	0	24,000	0	24,000	1	
支柱	3,000	1	0	0	1,500	0	1,500	1	
電柱・支線	24,000	1	0	0	6,000	0	18,000	1	
電柱・支線	54,000	1	0	0	18,000	0	36,000	1	
ガス本管施設	30,024	1	0	0	10,008	0	20,016	1	
看護職員等修学資金貸付金	1,872,406,703	4,193	438,740,000	370	167,520,129	2,436	2,143,626,574	2,127	
医師養成確保奨学金	261,000,000	74	80,400,000	11	0	0	341,400,000	85	
臨時特例医師確保対策奨学金	14,400,000	8	33,300,000	11	0	0	47,700,000	19	
鳥取県医師海外留学資金貸付金	1,562,160	1	13,423,076	3	0	0	14,985,236	4	
緊急医師確保対策奨学金	63,000,000	10	27,000,000	5	36,000,000	0	54,000,000	15	
財産貸付収入	214,401	3	5,064,258	1	71,467	0	5,207,192	4	
看護研修センター用地	0	0	5,064,258	1	0	0	5,064,258	1	
ガス供給のための施設設置	30,024	1	0	0	10,008	0	20,016	1	
ガス供給のための施設設置	179,877	1	0	0	59,959	0	119,918	1	
電力供給のための配電電線施設	4,500	1	0	0	1,500	0	3,000	1	
合 計	2,212,742,288	4,294	597,927,334	401	203,651,104	2,436	2,607,018,518	2,259	

20 財産の貸付及び使用許可調べ

(1) 土地及び建物
ア 土地

行政・普通財産の区分	貸付(使用許可)目的	所在地	数量又は面積	貸付(使用許可)年月日	当初貸付(使用許可)年月日	貸付(使用許可)期間	貸付(使用)料(円)		貸付(使用許可)先		備考		
							単価	本年度の貸付(使用)料	住氏名	所名			
行政財産	電力供給に伴う配電線施設	鳥取市江津土橋370-1	電柱1 支線1	H21.3.27	H元.4.1	H21.4.1 ~ H26.3.31	弁額・年額 3,000	3,000	鳥取市新品治町1-6 中国電力(株)鳥取営業所長				
		鳥取市秋里松下617-1	電柱1 支線4	H21.3.27	H元.4.1	H21.4.1 ~ H26.3.31	弁額・年額 7,500	7,500					
		鳥取市江津西皆竹318-1 ほか	電柱2 支線1	H21.3.27	S60.4.1	H21.4.1 ~ H26.3.31	弁額・年額 4,500	4,500					
		鳥取市江津西皆竹330-1	電柱1 支線1	H21.3.27	H6.9.13	H21.4.1 ~ H26.3.31	弁額・年額 3,000	3,000					
		鳥取市秋里字東皆竹 707-1鳥取市江津字西皆 竹330-1	電柱2 支線2	H22.3.15	H18.2.6	H22.4.1 ~ H27.3.31	弁額・年額 6,000	6,000					
		鳥取市江津字土橋318-1	15.4m	H21.3.27	S60.4.1	H21.4.1 ~ H26.3.31	弁額・年額 10,008	10,008		鳥取市五反田町6 鳥取瓦斯(株)取締役社長			
		鳥取市秋里字東皆竹 707-11ほか	電柱11 支線2 支柱3	H20.2.7	S63.4.1	H20.4.1 ~ H25.3.31	弁額・年額 24,000	24,000		鳥取市湯所2-258 (株)西日本電信電話鳥取支店 長			
		鳥取市秋里字東皆竹 707-1	支柱1	H20.9.24	H20.9.24	H20.10.1 ~ H25.3.31	弁額・年額 1,500	1,500					
		計								59,508			
		合計								59,508			

行政・普通財産の区分	貸付(使用許可)目的	所在地	数量又は面積	貸付(使用許可)年月日	当初貸付(使用許可)年月日	貸付(使用許可)期間	貸付(使用料) (円)		貸付(使用許可)先		備考
							単価	本年度の貸付(使用料)	住氏名	所名	
普通財産	鳥取県赤十字血液センター用地	鳥取市江津西皆竹318-1 ほか	4,110.71㎡	H3.10.1	S55.12.24	H22.4.1 ~ H32.3.31	月額・年額 無償		鳥取市東町1-271 日本赤十字社鳥取県支部長		
	看護研修センター用地	鳥取市江津西皆竹318-1	1,302.00㎡	H2.4.10	H2.5.10	H2.5.10 ~ H26.3.31	2,532,129 月額・年額	2,532,129	鳥取市江津318-1 鳥取県看護協会会長		3年ごと設定 H23.3.18通知(H23~ H25)
	ガス供給のための施設設置	鳥取市江津西皆竹318-1	ガス本管5.5m ガバナー室3.0㎡	H21.4.1	H13.8.1	H21.4.1 ~ H26.3.31	月額・年額 10,008	10,008	鳥取市五反田町6 鳥取瓦斯(株)取締役社長		
				H21.4.1	H4.8.17	H21.4.1 ~ H26.3.31	月額・年額 59,959	59,959	鳥取市五反田町6 鳥取瓦斯(株)取締役社長		
	電力供給のための配電線施設	鳥取市江津字西皆竹318-1	電柱1	H21.4.1	H11.4.1	H21.4.1 ~ H26.3.31	月額・年額 1,500	1,500	鳥取市新品治1-6 中国電力(株)鳥取営業所長		
								2,603,596			
計								2,663,104			
合計											

イ 建物 該当なし

(2) 物品(1品の取得価格が100万円以上のもの)

品名	数量	規格・銘柄	貸付期間	貸付料(円)		貸付先		使用場所	貸付目的	備考
				単価	本年度の貸付料	住所	氏名			
歯科用ユニット	1	スペースラインスピリットタイプII(OS含む)	23.4.1 ～ 26.3.31	0	0	鳥取市吉方温泉3丁目751-5 社団法人鳥取県歯科医師会	県立歯科衛生専門学校	授業等で必要な物品を貸付するため		
歯科診療椅子(ユニット一式)	3	スペースラインスピリットタイプCU-370	23.4.1 ～ 26.3.31	0	0	鳥取市吉方温泉3丁目751-5 社団法人鳥取県歯科医師会	県立歯科衛生専門学校	授業等で必要な物品を貸付するため		
歯科用ユニット	1	ヨシダエクスロード 8000付	23.4.1 ～ 26.3.31	0	0	鳥取市吉方温泉3丁目751-5 社団法人鳥取県歯科医師会	県立歯科衛生専門学校	授業等で必要な物品を貸付するため		
歯科用ユニット	1	モリタスペーススライ ン303C型付	23.4.1 ～ 26.3.31	0	0	鳥取市吉方温泉3丁目751-5 社団法人鳥取県歯科医師会	県立歯科衛生専門学校	授業等で必要な物品を貸付するため		
歯科用ユニット	1	(株)モリタスペース ラインスピリット	23.4.1 ～ 26.3.31	0	0	鳥取市吉方温泉3丁目751-5 社団法人鳥取県歯科医師会	県立歯科衛生専門学校	授業等で必要な物品を貸付するため		
歯科用ユニット	1	(株)ヨシダエクス ロード8100	23.4.1 ～ 26.3.31	0	0	鳥取市吉方温泉3丁目751-5 社団法人鳥取県歯科医師会	県立歯科衛生専門学校	授業等で必要な物品を貸付するため		
合計				0	0					

21 借受不動産明細調べ

区分	種別	借受(使用)目的	所在地	数量又は積 面	契約の有無	契約の状況			借受先		備考
						借受期間	借料(円) 単価 本年度の借料	借料(円) 単価 本年度の借料	住所 氏名		
土地	宅地	鳥取県立歯科衛生専門学校 鳥取市北方温泉三丁目751番5	1655.08㎡	有	H21.7.15~ H22.3.31 (自動更新)	無償	無償	一般社団法人鳥取県歯 科医師会			
合計										0	

22 職員住宅及び職員駐車場の管理状況調べ

該当なし

23 自動車(二輪を除く)の管理状況

該当なし

24 寄附物件の受納状況調べ

該当なし

25 備品の処分状況調べ

品名 (規格・銘柄)	数量	(原簿換年月日) 取得年月日	耐用年数	取得価格 円	不用決定 年月日	不用とする理由	処分			備考	
							売却薬却 の別	売却方法・薬 却理由	処分 年月日		売却額・処分費用 円
パソコン (シンダWAVE)	1	H17.3.31	6	2,520,000	H23.8.1	経年劣化	売却	経年劣化	H23.8.30	0	業者が無 料で引き 取り
パソコン (東芝PSJ21LC4H11K)	37	H17.3.31	6	4,610,200	H23.8.1	経年劣化	売却	経年劣化	H23.8.30	80,540	
パソコン (サンノルコンピュータ)	1	H6.1.31	6	818,850	H23.10.24	経年劣化	売却	経年劣化	H23.10.24	不明	
(IBMPS/55システムS530-VX8)	1	H12.12.27	6	336,000	H23.10.24	経年劣化	売却	経年劣化	H23.10.24		
パソコン (IBMPC300PL6862-CR.J)	1	S58.10.1	15	100,000	H24.2.24	経年劣化	売却	経年劣化	H24.2.24		
シャワー (多比良(株)20403)	1	H6.3.31	5	94,760	H24.2.21	経年劣化	売却	経年劣化	H24.2.29		
車椅子 (日進精工(株)JNT-1)	2	H6.2.28	5	100,940	H24.2.21	経年劣化	売却	経年劣化	H24.2.29	3,386	
吸引器 (新鋭工業(株)CD-1500)	1	H6.2.28	5	41,200	H24.2.21	経年劣化	売却	経年劣化	H24.2.29		
エアマット (松下電工(株)ウェーピングマット NO.20602)	3	H6.2.28	5	187,254	H24.2.21	経年劣化	売却	経年劣化	H24.2.29		
入浴台 (多比良(株)20401)	1	H6.3.31	5	34,917	H24.2.21	経年劣化	売却	経年劣化	H24.2.29		
消毒器 (村中医療器(株)005-082-01)	1	H6.2.28	5	13,600	H24.2.21	経年劣化	売却	経年劣化	H24.2.29	不明	
吸引器 (新鋭工業(株)CD-1500)	1	H6.2.28	5	41,200	H24.2.21	経年劣化	売却	経年劣化	H24.2.29		
簡易浴槽 (村中医療器(株)C15)	1	H6.2.28	5	82,400	H24.2.21	経年劣化	売却	経年劣化	H24.2.29		
合計										83,926	

26 現金有価証券・物品の亡失・損傷調べ

該当なし

27 貸付金等状況調べ

(1) 総括表

貸付金の名称	貸付先	貸付額			本年度(元金のみ)			本年度末現在貸付残高 (A+B)-(C+D+E)	備考
		前年度末現在貸付残高 (A)	本年度貸付額 (B)	本年度償還額 (C)	本年度不納欠損額 (D)	本年度償還免除額 (E)			
看護職員修学資金貸付金	看護師等施設在學生	1,180,510,703	298,220,000	60,130,427	0	20,304,702	1,398,295,574		
看護職員奨学金	鳥取大学医学部保健学科看護等専攻地域枠入學生	41,760,000	28,080,000	0	0	0	69,840,000		
理学療法士等修学資金貸付金	理学療法士、作業療法士及び言語療法士養成施設在學生	652,212,000	112,440,000	36,684,000	0	48,456,000	679,512,000		
医師養成確保奨学金	鳥取大学医学部地域枠入学者等医学部在學生	261,000,000	80,400,000	0	0	0	341,400,000		
臨時特例医師確保対策奨学金	鳥取・岡山・山口大学医学部鳥取県枠入学者	14,400,000	33,300,000	0	0	0	47,700,000		
鳥取県医師海外留學資金貸付金	卒後10年目程度の若手医師	1,562,160	13,423,076	0	0	0	14,985,236		
緊急医師確保対策奨学金	鳥取大学医学部特別養成枠入学者	27,000,000	27,000,000	0	0	0	54,000,000		
合計		2,178,444,863	592,863,076	96,814,427	0	68,760,702	2,605,732,810		

(2) 償還状況

(看護職員修学資金貸付金)

区分	前年度末現在貸付残高 (A)	本年度貸付額 (B)	本年度			本年度末			備考
			収入調定額 (C)	償還額 (D)	不納欠損額 (E)	償還免除額 (F)	収入未済額 (C-D-E)	償還期未到来分 (A+B-C-F)	
元金	1,180,510,703	298,220,000	2,076,000	524,000	0	0	1,552,000		
			61,463,427	59,606,427	0	20,304,702	1,857,000		
			63,539,427	60,130,427	0	20,304,702	3,409,000	1,394,886,574	
利子			0	0	0	0	0		
			0	0	0	0	0		
			0	0	0	0	0		
合計			63,539,427	60,130,427	0	20,304,702	3,409,000		

(看護職員奨学金)

区分	前年度末現在貸付残高 (A)	本年度貸付額 (B)	本年度			本年度末			備考
			収入調定額 (C)	償還額 (D)	不納欠損額 (E)	償還免除額 (F)	収入未済額 (C-D-E)	償還期未到来分 (A+B-C-F)	
元金	41,760,000	28,080,000	0	0	0	0	0		
			0	0	0	0	0		
			0	0	0	0	0		
利子			0	0	0	0	0		
			0	0	0	0	0		
合計			0	0	0	0	0	69,840,000	

区分		前年度末現在貸付残高(A)		本年度貸付額(B)		本年度				本年度末		備考
		元金	利息	元金	利息	収入調定額(C)	償還額(D)	償還額(E)	償還免除額(F)	収入未済額(C-D-E)	償還期未到来分(A+B-C-F)	
元金	652,212,000		112,440,000	3,348,000	1,872,000	0	0	0	0	1,476,000		
利息				37,296,000	34,848,000	0	0	0	0	2,448,000		
小計				40,644,000	36,720,000	0	0	0	0	3,924,000		675,552,000
過年度分				0	0	0	0	0	0	0		
現年度分				0	0	0	0	0	0	0		
小計				0	0	0	0	0	0	0		
合計				40,644,000	36,720,000	0	0	0	0	3,924,000		

区分		前年度末現在貸付残高(A)		本年度貸付額(B)		本年度				本年度末		備考
		元金	利息	元金	利息	収入調定額(C)	償還額(D)	償還額(E)	償還免除額(F)	収入未済額(C-D-E)	償還期未到来分(A+B-C-F)	
元金	261,000,000		80,400,000	0	0	0	0	0	0	0		
利息				0	0	0	0	0	0	0		
小計				0	0	0	0	0	0	0		341,400,000
過年度分				0	0	0	0	0	0	0		
現年度分				0	0	0	0	0	0	0		
小計				0	0	0	0	0	0	0		
合計				0	0	0	0	0	0	0		

区分		前年度末現在貸付残高(A)		本年度貸付額(B)		本年度				本年度末		備考
		元金	利息	元金	利息	収入調定額(C)	償還額(D)	償還額(E)	償還免除額(F)	収入未済額(C-D-E)	償還期未到来分(A+B-C-F)	
元金	14,400,000		33,300,000	0	0	0	0	0	0	0		
利息				0	0	0	0	0	0	0		
小計				0	0	0	0	0	0	0		47,700,000
過年度分				0	0	0	0	0	0	0		
現年度分				0	0	0	0	0	0	0		
小計				0	0	0	0	0	0	0		
合計				0	0	0	0	0	0	0		

区分		前年度末現在貸付残高(A)		本年度貸付額(B)		本年度				本年度末		備考
		元金	利息	元金	利息	収入調定額(C)	償還額(D)	償還額(E)	償還免除額(F)	収入未済額(C-D-E)	償還期未到来分(A+B-C-F)	
元金	1,562,160		13,423,076	0	0	0	0	0	0	0		
利息				0	0	0	0	0	0	0		
小計				0	0	0	0	0	0	0		14,985,236
過年度分				0	0	0	0	0	0	0		
現年度分				0	0	0	0	0	0	0		
小計				0	0	0	0	0	0	0		
合計				0	0	0	0	0	0	0		

区分		前年度末現在貸付残高(A)		本年度貸付額(B)		本年度				本年度末		備考
		元金	利息	元金	利息	収入調定額(C)	償還額(D)	償還額(E)	償還免除額(F)	収入未済額(C-D-E)	償還期未到来分(A+B-C-F)	
元金	27,000,000		27,000,000	0	0	0	0	0	0	0		
利息				0	0	0	0	0	0	0		
小計				0	0	0	0	0	0	0		54,000,000
過年度分				0	0	0	0	0	0	0		
現年度分				0	0	0	0	0	0	0		
小計				0	0	0	0	0	0	0		
合計				0	0	0	0	0	0	0		

28 意見, 要望等

(1) 監査委員事務局に対する要望等

(例: 日程, 調書様式, その他監査に関する要望, 改善点等)

特になし

(2) その他の意見・要望等

(例: 監査調書に記載できない県政全般に対する意見・要望等)

特になし

