

平成 24 年度決算に係る

定期監査調書

平成 25 年 6 月

日野総合事務所 農林局

〔 組織改正に伴い業務を引き継いだ機関
西部総合事務所 日野振興センター 日野振興局 〕

目 次

1	前年度指摘事項等に対する措置等	1頁
	(1) 指摘事項	
	(2) 監査意見	
2	前年度県議会決算審査特別委員会の指摘事項に対する処理状況	1頁
3	組織及び業務調べ	1頁
4	職員の定員、現員調べ	2頁
5	役付職員の調べ	2頁
6	主な事業に関する調べ	3頁
7	収入証紙取扱額調べ	9頁
8	収入事務処理状況調べ	9頁
	(1) 分担金及び負担金	
	(2) 使用料	
	(3) 手数料	
	(4) 財産収入	
	(5) 諸収入	
	(6) 現金の取扱状況	
9	収入未済額調べ	9頁
10	未収金回収促進のための取組状況調べ	10頁
11	不納欠損額調べ	
12	負担金、補助金、交付金及び委託料支出状況調べ	
	(1) 負担金	
	(2) 補助金	
	(3) 交付金	
	(4) 委託料	
13	工事請負費調べ	9頁
14	財産に関する調べ	9頁
	(1) 公有財産	
	(2) 金券類の受払状況	
	(3) 債権	
15	財産の貸付及び使用許可調べ	10頁
16	借受不動産明細調べ	10頁
17	職員住宅及び職員駐車場の管理状況調べ	10頁
18	自動車(二輪を除く)の管理状況調べ	10頁
19	寄附物品の受納状況調べ	10頁
20	備品の処分状況調べ	11頁
21	現金、有価証券、物品の亡失、損傷調べ	
	意見、要望等	11頁

〔個別調査事項〕

農業振興課

22 事業別予算執行状況調べ	12頁
(1) 事業の執行状況	
(2) 工事請負費	
(3) 補助金	
(4) 委託料	

地域整備室

22 事業別予算執行状況調べ	19頁
(1) 事業の執行状況	
(2) 工事請負費	
(3) 補助金	
(4) 委託料	
23 登記の状況調べ	32頁
(1) 登記の状況	
(2) 未登記原因調べ	
24 〔特別調書〕平成20年度における補助金事務の調べ	28頁

日野農業改良普及所

22 事業別予算執行状況調べ	33頁
(1) 事業の執行状況	
23 農業改良普及事業	34頁
(1) 普及事業の実態	
(2) 農業改良普及所の担当地区	
(3) 普及活動の重点事項と指導活動状況	
(4) 普及事業で、他の事業実施に対する援助指導状況	
(5) 農業改良普及所が指導及び設置している展示園(農業改良普及活動促進事業) の設置状況調べ	36頁

林業振興課

22 事業別予算執行状況調べ	37頁
(1) 事業の執行状況	
(2) 工事請負費	
(3) 補助金	
(4) 委託料	
24 林業改良指導活動状況調べ	87頁

1 前年度指摘事項等に対する措置等

(1) 指摘事項

該当なし

(2) 監査意見

該当なし

2 前年度県議会決算審査特別委員会の指摘事項(口頭指摘を含む。)に対する処理状況

該当なし

3 組織及び業務調べ

局(所)名	課名	係(班)名	課の主な所掌事務	
日野総合事務所農林局	農業振興課	生産流通担当	<ul style="list-style-type: none"> 農林局内の総合調整に関すること 農業団体の振興対策に関すること 農業金融対策に関すること 農業生産及び経営合理化対策に関すること 農地関係等の調整に関すること 	
		経営支援担当	<ul style="list-style-type: none"> 特産物振興対策に関すること 野生鳥獣による農作物の被害に関すること 新規就農者、認定農業者、集落営農等担い手育成に関すること その他局内他課及び農業改良普及所の所掌に属しない農林水産行政に関すること 	
		地域整備室	<ul style="list-style-type: none"> 土地改良事業に関すること 農地及び農業用施設の災害復旧に関すること 土地改良事業に係る調査に関すること 	
	日野農業改良普及所		作物特技班	<ul style="list-style-type: none"> 農業者に対する農業経営または農村生活の改善に関する技術及び知識の普及指導並びに情報の提供に関すること 新規就農を促進するための情報の提供、相談その他の活動に関すること
			野菜・花き特技班	
			畜産特技班	
			生活特技班	
			果樹特技班	
	林業振興課		林政担当	<ul style="list-style-type: none"> 林産物の生産指導に関すること 県営林事業に関すること 林業技術普及に関すること
			普及担当	<ul style="list-style-type: none"> 森林計画の実行に関すること 造林及び林業種苗に関すること 林業構造改善に関すること
			振興担当	<ul style="list-style-type: none"> 緑化推進に関すること 治山事業のうち保安林整備事業に関すること
			林道担当	<ul style="list-style-type: none"> 林道に関すること

4 職員の定員、現員調べ

(平成25年4月 1日現在)

種別 区分	事務職員		技術職員		現業職員		計		備 考
	当該年度	24.4.1現在	当該年度	24.4.1現在	当該年度	24.4.1現在	当該年度	24.4.1現在	
定 員	/	2	/	32	/	0	/	34	
現 員	/	2	(1) /	33	/	0	/	35	林業振興課:(技)育休中1
過不足(△)	/	0	/	1	/	0	/	1	
臨時職員	/	0	/	0	/	0	/	0	
非常勤職員	/	3	/	5	/	0	/	8	森林保全巡視指導員(4人)、松くい虫被害調査員(1人)、事務職(3人)

5 役付職員の調べ

(平成25年 6月1日現在)

職 名	氏 名	在 職 期 間	備 考
局長 兼 地域振興課長	(兼) 澤田 雅広	月 2	西部県税事務所日野支所長 1年2月
副局長 兼 農林業振興課長	埜田 淳一	2	
参事	浅田 正人	2	
参事 兼 課長補佐	八幡 徳弘	2	
課長補佐	高橋 達也	2	
課長補佐	(兼) 山本 孝之	2	西部県税事務所日野支所課長補佐
中山間地域振興リーダー	林原 稔	2	
課長補佐	三木 浩司	2	
課長補佐	須崎 雅之	2	
課長補佐	(兼) 杉浦 英一	2	全国植樹祭課長補佐 3年2月
普及主幹	安藤 優	2	1年2月
課長補佐	(兼) 小谷 博	2	米子工事検査事務所課長補佐 3年2月
農業振興室長	(兼) 池内 春雄	2	西部総合事務所地域振興局農商工連携子一ム参事 1年2月
課長補佐	天満 伊津美	2	1年11月
課長補佐	(兼) 坪倉 和明	2	西部総合事務所地域振興局農商工連携子一ム課長補佐
日野農業改良普及所長	西尾 博之	2	1年2月
普及主幹	木村 順二	2	6年2月
普及主幹	(兼) 渡辺 功	2	西部総合事務所地域振興局農商工連携子一ム課長補佐 1年2月
普及主幹	米村 功	2	2年2月

6 主な事業に関する調べ

事業名	概要	要
<p>【日野モデル】 日野郡のおいしい米レベルアップ事業（平成21年度）</p> <p>【農業振興課】</p> <p>決算（見込）額 377千円</p> <p>（財源内訳） 一般財源 527千円</p>	<p>ア 目的及び事業の実施状況</p> <p>（ア）目的 日野郡産米レベルアップ推進協議会が実施する日野郡産米のイメージアップを図るための取組を支援する。</p> <p>（イ）事業の実施状況</p> <ol style="list-style-type: none"> 1）第10回日野川源流米コンテストの開催 コンテストは平成15年度から開催しており、日野郡の生産者が出品した米を審査、表彰している。その上位入賞者の技術を現場にフィードバックすることで日野郡全体の品質向上に繋げている。平成23年度からはコンテストを消費地で実施し、日野郡産米を消費者へPRしている。 2）米・食味分析鑑定コンクール・国際大会（以下、全国コンクール）出品県外での知名度向上を目指し、全国コンクールへ出品した。 3）日野郡産米の特A取得に向けた品質分析依頼と詳細調査実施 （財）日本穀物検定協会が県・銘柄別に毎年公表する、米食味ランキングでの最高評価である「特A」取得に向けての取り組みを継続した。 4）独自に販路開拓を進める直販農家の取組を支援した。 <p>イ 平成24年度の事業実施に当たり改善等に取り組んだ点</p> <ol style="list-style-type: none"> （1）日野川源流米コンテストをJA鳥取西部直売所のアスパルで開催した。また、会場に日野郡の自然環境を紹介したパネルや、生産農家の紹介パネルを掲示し、産地のイメージ発信を強化した。 （2）直売農家の販売力強化のため、米包装資材や消費宣伝用チラシ等の作成費を支援した。 <p>ウ 成果</p> <ol style="list-style-type: none"> （1）源流米コンテストへの出展米件数は昨年同様260点にのぼり、良質米産地のイベントとして定着した。当日は消費者の方150名が審査に参加し、試食用に用意したおにぎりも約300名の消費者の方に味わってもらえた。 （2）日野町産米が全国コンクールで都道府県部門の金賞受賞を果たした。日本海テレビなど多くのメディアに取り上げられ、管内水稻農家へ良い刺激となった。 （3）直売大型稲作農家で1件がオリジナル米袋、1件が消費宣伝用チラシを作成し、来年度も同じデザインで販売を予定。 <p>エ 課題</p> <ol style="list-style-type: none"> （1）レベルアップ協議会の当初目標である、全国コンクールでの最上位評価（総合部門での金賞受賞）や穀物検定協会の「特A」取得には至っていない。そのため、取得に向けた新規事業を予算化し取り組んでいく。 （2）源流米コンテストについては、民間主導への移行を検討する。 	

事業名	概	要				
<p>【日野モデル】 一步踏み出す6次産業化支援事業 【農業振興課】</p> <p>決算（見込）額 629千円 （財源内訳） 一般財源</p>	<p>ア 目的及び事業の実施状況</p> <p>（ア）目的 意欲ある農業者を対象に、6次産業化の概念、加工品の開発、販路開拓のノウハウを学ぶ6次産業化講座を開催するとともに、初めて加工を行う農業者に対し、実践による加工技術の習得を支援し、日野郡内において6次産業化への取組を推進する。</p> <p>（イ）事業の実施状況</p> <p>1）6次産業化基礎講座の開催 11月に6次産業化プランナーによる講演会、3月に先進地視察を開催した。詳細は下記のとおり。</p> <table border="1" data-bbox="470 654 1468 1093"> <tr> <td data-bbox="470 654 544 936">講演会</td> <td data-bbox="544 654 1468 936"> <p>○日時：平成24年11月30日（金） 場所：日野総合事務所大会議室</p> <p>○講演1：「おおた農園農産物加工プロジェクト」 講師：おおた農園代表 大太勇三</p> <p>○講演2：「6次化発掘からブランド化」 講師：株式会社お宙 代表取締役清水早苗氏</p> <p>○出席者：48名（新規就農者4名、認定農業者9名、建設業者1名、その他関係機関等20名、日野農林局14名）</p> </td> </tr> <tr> <td data-bbox="470 936 544 1093">先視 進察 地</td> <td data-bbox="544 936 1468 1093"> <p>○日時：平成25年3月8日（金） 場所：広島県世羅郡世羅町</p> <p>○視察先：世羅高原6次産業ネットワーク夢高原市場</p> <p>○参加者：25名（新規就農者1名、認定農業者7名、加工グループ5名、関係機関9名、日野農林局3名）</p> </td> </tr> </table> <p>2）産物加工実習の取組 トマト新規就農者グループが、冷凍庫をリースして春から秋までに収穫したトマトの冷凍保存し、農閑期である冬期にトマトジュースやケチャップの加工実習をおこなった。</p> <p>イ 平成24年度の事業実施に当たり改善等に取り組んだ点 特になし（今年度新規事業）</p> <p>ウ 成果</p> <p>（1）6次産業化プランナーによる講演会では48名の出席者があり、出席者からは「生産ばかりでなく6次産業化の必要性を感じた」、「今後の研修会も期待する」等の意見があった。6次産業化へ踏み出すきっかけができた。</p> <p>（2）新規就農者が自ら生産したトマトを使って、ジュース加工に取り組むことができた。25年度も若いトマト生産者が加工技術の習得に意欲を見せており、郡内への広がりが期待できる。</p> <p>エ 課題</p> <p>（1）本年度の6次産業化講座は、6次産業化の事例紹介など入門的な内容とした。今後は、商品開発のノウハウや販売戦略の立て方など、より具体的な項目を取り上げ、実践行動に繋がるよう企画していく。</p> <p>（2）トマトの新規就農者のみならず、こんにゃく、あまびいなど、他の品目においても加工の実践者ができることが必要。既存加工グループの次の後継者候補など幅広い掘り起こしが必要。JA、町と連携し働きかけを進める。</p>	講演会	<p>○日時：平成24年11月30日（金） 場所：日野総合事務所大会議室</p> <p>○講演1：「おおた農園農産物加工プロジェクト」 講師：おおた農園代表 大太勇三</p> <p>○講演2：「6次化発掘からブランド化」 講師：株式会社お宙 代表取締役清水早苗氏</p> <p>○出席者：48名（新規就農者4名、認定農業者9名、建設業者1名、その他関係機関等20名、日野農林局14名）</p>	先視 進察 地	<p>○日時：平成25年3月8日（金） 場所：広島県世羅郡世羅町</p> <p>○視察先：世羅高原6次産業ネットワーク夢高原市場</p> <p>○参加者：25名（新規就農者1名、認定農業者7名、加工グループ5名、関係機関9名、日野農林局3名）</p>	
講演会	<p>○日時：平成24年11月30日（金） 場所：日野総合事務所大会議室</p> <p>○講演1：「おおた農園農産物加工プロジェクト」 講師：おおた農園代表 大太勇三</p> <p>○講演2：「6次化発掘からブランド化」 講師：株式会社お宙 代表取締役清水早苗氏</p> <p>○出席者：48名（新規就農者4名、認定農業者9名、建設業者1名、その他関係機関等20名、日野農林局14名）</p>					
先視 進察 地	<p>○日時：平成25年3月8日（金） 場所：広島県世羅郡世羅町</p> <p>○視察先：世羅高原6次産業ネットワーク夢高原市場</p> <p>○参加者：25名（新規就農者1名、認定農業者7名、加工グループ5名、関係機関9名、日野農林局3名）</p>					

事業名	概	要												
<p>【日野モデル】 すぽっと就農サポート事業（集落等受入体制整備モデル事業、営農スキルアップ支援事業） 〔農業振興課〕</p> <p>決算（見込）額 26千円</p> <p>（財源内訳） 国庫支出金 0千円 一般財源 26千円 その他 0千円</p>	<p>ア 目的及び事業の実施状況</p> <p>（ア）目的 農業担い手不足を抱える地域への、IJターン就農者等の円滑な参入及び就農後の定着をサポートすることで、日野郡農業を支える担い手を早期確保し日野郡農業の活性化を図る。</p> <p>（1）集落等受入体制整備モデル事業 集落等が行う基盤（農地、機械施設、住居、技術指導等）情報の整理、整備、体験研修及び技術指導等の活動を支援する。</p> <p>（2）営農スキルアップ支援事業 新規就農者等に対し、地域農業への理解や経営管理能力等の向上の為の研修会等を行い、担い手としての資質向上と就農者等の繋がりを醸成する。</p> <p>（イ）事業の実施状況</p> <p>（1）集落等受入体制整備モデル事業 今年度は『各町での事業取組み集落の掘り起し』を目標に、各町まちづくり協議会長、自治会長、農業委員会、集落等への周知・説明を行った。</p> <p>（2）営農スキルアップ支援事業 関係機関と連携し協議検討を行い研修会等を開催した。</p> <table border="1" data-bbox="515 929 1452 1209"> <thead> <tr> <th>開催日</th> <th>内 容</th> <th>参加人数</th> </tr> </thead> <tbody> <tr> <td>6/18</td> <td>米子の施設野菜（トマト）生産者の圃場を視察。栽培技術や災害対策、食品トレサビリティの取組みを学んだ</td> <td>15名</td> </tr> <tr> <td>11/30</td> <td>就農後間もなく、自家生産した農作物を使った加工（6次産業化）に取組む農業者の事例を学んだ。</td> <td>9名</td> </tr> <tr> <td>3/1</td> <td>Iターン就農者を受入れた郡内農家を講師に、日野郡農業をの現状や課題について学び、意見交換を行った。</td> <td>16名</td> </tr> </tbody> </table> <p>イ 平成24年度の事業実施に当たり改善等に取り組んだ点 特になし（今年度新規事業）</p> <p>ウ 成 果</p> <p>（1）集落等受入体制整備モデル事業 平成25年度事業に取組む2集落の掘り起こしに至った。 <取組み集落等の声> 今後就農予定者があり、農地等の小規模整備や集落内の受入体制づくりに活用したい。</p> <p>（2）営農スキルアップ支援事業 研修により、栽培技術や6次産業化、日野郡農業等について理解を深めた。また、指導農業士からも助言を受け、地域農業への理解も深めた。 <参加者感想> ・作型、作物は違っても、食品トレサビリティの話など、参考になった。 ・今後も地元農家視察等の研修や同世代との交流の場を設けてほしい。</p> <p>エ 課 題</p> <p>（1）集落等受入体制整備モデル事業 集落等の声を参考に、集落側がより受入れを円滑に出来るよう、取組みが見込める2集落に対し、町と連携し事業推進及び支援が必要。</p> <p>（2）営農スキルアップ支援事業 継続した研修会により、農業者間の一体感や地域農業への理解は深まったが、今後は新規就農者等主体の活動になるよう引き続き支援が必要。</p>	開催日	内 容	参加人数	6/18	米子の施設野菜（トマト）生産者の圃場を視察。栽培技術や災害対策、食品トレサビリティの取組みを学んだ	15名	11/30	就農後間もなく、自家生産した農作物を使った加工（6次産業化）に取組む農業者の事例を学んだ。	9名	3/1	Iターン就農者を受入れた郡内農家を講師に、日野郡農業をの現状や課題について学び、意見交換を行った。	16名	
開催日	内 容	参加人数												
6/18	米子の施設野菜（トマト）生産者の圃場を視察。栽培技術や災害対策、食品トレサビリティの取組みを学んだ	15名												
11/30	就農後間もなく、自家生産した農作物を使った加工（6次産業化）に取組む農業者の事例を学んだ。	9名												
3/1	Iターン就農者を受入れた郡内農家を講師に、日野郡農業をの現状や課題について学び、意見交換を行った。	16名												

事業名	概	要
<p>農村災害対策整備事業 【農業振興課地域整備室】</p> <p>決算（見込）額 33,080千円</p> <p>財源内訳 国庫支出金 18,194千円</p> <p>一般財源 9,593千円</p> <p>その他 5,293千円</p>	<p>ア 目的及び事業の実施状況 （ア）急峻で脆弱な地形・地質条件を有する山腹水路は、近年の豪雨等自然災害により、斜面崩壊等の災害が頻発し、隣接農地、農業用施設、人家、公共施設等への被害が生じている。また、高齢化の進行に伴い、維持管理が困難となっている。</p> <p>地域で発生する災害から農村住民の生命、財産及び生活を守るため、水路改修を実施し、災害の発生を未然に防止するとともに、維持管理の省力化を通じた中山間地域における水田農業を継続を図る。</p> <p>（イ）事業の実施状況</p> <ul style="list-style-type: none"> ・ 地区名 江府地区（日野郡江府町） ・ 事業期間 平成24年度～27年度 ・ 総事業費 317,000千円 ・ 事業内容 農業用排水施設整備（6路線 L=3,236m） ・ 受益面積 A=72.6ha ・ H24年度事業費 56,000千円 (H24年度分：33,080千円、H25年度繰越分：22,920千円) ・ 実施状況 山腹水路の早期整備に向け、全6路線の測量設計業務を実施している。 <p>イ 平成24年度の事業実施に当たり改善等に取り組んだ点 特になし（今年度新規事業）</p> <p>ウ 成果</p> <ul style="list-style-type: none"> ・ 事業実施に当たり、関係集落で説明会、現地確認等を開催し、地域との繋がりができ、地域住民による維持管理が容易になるよう地元要望を設計に取り入れたことなどにより、地域における施設への維持管理・危機管理意識の向上が図られた。 <p>エ 課題</p> <ul style="list-style-type: none"> ・ 各水路とも早期整備の要望が強いため、工事に着手する順番の調整が必要である。 ・ 維持管理の省力化と経済性を考慮した改修工法とすることが望まれる。 	

事業(活動)名	普及活動の概要																																												
農業改良普及指導活動費 普及課題名 「ブランド米の確立」 【日野農業改良普及所】	<p>ア 目的及び事業の実施状況</p> <p>(ア)目的 「日野郡産米レベルアップ推進協議会」の中で、郡産米の食味レベル向上と全国コンクール入賞や食味ランキング(日本穀物検定協会)での特A取得のための技術的支援を求められている。 また、日野特別栽培米研究会(JA)は、平成24年産米から1等のみを特別栽培米とする方針であり、より一層の品質向上が求められている。</p> <p>(イ)事業の実施状況 (1) 食味向上のため、展示ほを設置し、全国コンクール入賞、特A取得を目指した。 ・特殊肥料等、有効な資材を活用した食味向上 ・低温乾燥、適期刈取による品質向上 (2) 日野特別栽培米の品質向上を図るため、適期の中干し、早期落水の防止、カメムシの防除徹底を指導した。 (3) 日野郡産米の食味の向上を穂肥の2回施用により図った</p> <p>イ 平成24年度実施に当たり改善等に取り組んだ点 全国コンクール入賞や特A取得を強く意識した技術実証ほを設置し、生産者や関係機関と連携して取り組んだ。</p> <p>ウ 成果 (1) 全国コンクール入賞を目指した展示ほの米が、米・食味分析鑑定コンクール国際大会の都道府県代表で金賞を受賞。金賞受賞は鳥取県で初である。このことにより、生産者の意欲が、単なる「食味向上」から、「全国コンクールで評価を受けたい」というように、より前向きに変わってきた。 (2) 日野特別栽培米は、平成16年の発足以来過去最高の1等米比率97%となり、販売に必要な出荷数量を確保した。 (3) 日野川源流米コンテストの出品数は264点と定着を見るとともに、食味値の平均値は83.7と向上してきている。</p> <div data-bbox="587 1279 1455 1733" data-label="Figure"> <table border="1"> <thead> <tr> <th>回次</th> <th>年次</th> <th>食味値</th> <th>出品数</th> </tr> </thead> <tbody> <tr> <td>第1回</td> <td>2003</td> <td>74.5</td> <td>145</td> </tr> <tr> <td>第2回</td> <td>2004</td> <td>76.9</td> <td>115</td> </tr> <tr> <td>第3回</td> <td>2005</td> <td>72</td> <td>140</td> </tr> <tr> <td>第4回</td> <td>2006</td> <td>81.9</td> <td>120</td> </tr> <tr> <td>第5回</td> <td>2007</td> <td>79.1</td> <td>110</td> </tr> <tr> <td>第6回</td> <td>2008</td> <td>86</td> <td>124</td> </tr> <tr> <td>第7回</td> <td>2009</td> <td>87.4</td> <td>155</td> </tr> <tr> <td>第8回</td> <td>2010</td> <td>83.3</td> <td>198</td> </tr> <tr> <td>第9回</td> <td>2011</td> <td>84.3</td> <td>264</td> </tr> <tr> <td>第10回</td> <td>2012</td> <td>83.4</td> <td>264</td> </tr> </tbody> </table> </div> <p>エ 課題 (1) 全国コンクールにおいて、さらなる上位入賞を目指す。 (2) 食味ランキングでの特A取得にはまだ至っていない。 (3) 今後も、食味向上の確立を図るため、全国コンクール上位入賞を目指す農家のグループ化を図り、より先進的な技術の実証を行うとともに、生産者相互の研鑽を促す。</p>	回次	年次	食味値	出品数	第1回	2003	74.5	145	第2回	2004	76.9	115	第3回	2005	72	140	第4回	2006	81.9	120	第5回	2007	79.1	110	第6回	2008	86	124	第7回	2009	87.4	155	第8回	2010	83.3	198	第9回	2011	84.3	264	第10回	2012	83.4	264
回次	年次	食味値	出品数																																										
第1回	2003	74.5	145																																										
第2回	2004	76.9	115																																										
第3回	2005	72	140																																										
第4回	2006	81.9	120																																										
第5回	2007	79.1	110																																										
第6回	2008	86	124																																										
第7回	2009	87.4	155																																										
第8回	2010	83.3	198																																										
第9回	2011	84.3	264																																										
第10回	2012	83.4	264																																										

事業名	概要																																																																																																					
<p>低コスト林業の推進</p> <p>○林業再生事業 ○間伐材搬出促進事業 ○緑の産業再生プロジェクト事業 ○造林事業</p> <p>【林業振興課】</p> <p>決算見込額 1,109,468千円</p> <p>【財源内訳】 国庫支出金 133,766千円 一般財源 975,702千円</p> <p>○将来ビジョン I ひらく (4) 素材が良く、安全安心で美味しい食の魅力を提供する「食のみやこ鳥取県」の推進と、それにふさわしい農林水産業</p> <p>○政策項目 II 産業未来・雇用創造 7. やらいや農林水産業プロジェクト</p>	<p>ア 目的及び事業の実施状況</p> <p>(ア) 目的 木材価格の低迷（スギ：H20-12千円←S55-34千円）等により、林業の採算性が著しく悪化し、森林所有者の施業意欲の低下や山離れが進行し、間伐等の手入れが遅れている森林が急増している。儲かる林業の再生のため、生産コストを低減し森林所有者の所得を向上させるため、低コスト林業を推進する。</p> <p>①間伐材の搬出に不可欠な林業専用道、作業道整備の推進を図る。 ②高性能林業機械等の導入により、搬出コストの低減を図る。 ③間伐材の運搬・流通経費に助成し、間伐材の搬出・利用を図る。</p> <p>(イ) 事業の実施状況</p> <p>①林業専用道、作業道開設支援実績(H24見込み)</p> <table border="1"> <thead> <tr> <th>町名</th> <th>路線数</th> <th>開設延長(m)</th> </tr> </thead> <tbody> <tr> <td>日南町</td> <td>9</td> <td>10,241</td> </tr> <tr> <td>日野町</td> <td>7</td> <td>5,540</td> </tr> <tr> <td>江府町</td> <td>4</td> <td>4,390</td> </tr> <tr> <td>計</td> <td>20</td> <td>20,171</td> </tr> </tbody> </table> <p>②機械導入支援実績(H24見込み) ()は日野町分、[]は江府町分で内数</p> <table border="1"> <thead> <tr> <th>町名</th> <th>区分</th> <th>補助事業者</th> <th>補助率</th> <th>機械種類</th> <th>機械名</th> <th>台数</th> </tr> </thead> <tbody> <tr> <td rowspan="2">日南町・日野町</td> <td rowspan="2">機械導入支援</td> <td rowspan="2">林業事業者</td> <td rowspan="2">5/10ほか</td> <td>搬出用</td> <td>グラップル プロセッサ ハーベスタ</td> <td>8[1] 1 2(1)</td> </tr> <tr> <td>運搬用</td> <td>フォワーダ</td> <td>7(1)</td> </tr> <tr> <td colspan="6">計</td> <td>18(2) [1]</td> </tr> <tr> <td rowspan="2">日野町・江府町</td> <td rowspan="2">機械リース支援</td> <td rowspan="2">林業事業者</td> <td rowspan="2">5/10ほか</td> <td>運搬用</td> <td>ハーベスタ</td> <td>1</td> </tr> <tr> <td>搬出用</td> <td>グラップル フォワーダ</td> <td>2(1) 1(1)</td> </tr> <tr> <td colspan="6">計</td> <td>5(3)</td> </tr> </tbody> </table> <p>③間伐材搬出支援実績(H24見込み)</p> <table border="1"> <thead> <tr> <th></th> <th></th> <th>H13</th> <th>H15</th> <th>H17</th> <th>H21</th> <th>H23</th> <th>H24見込み</th> </tr> </thead> <tbody> <tr> <td rowspan="3">管内</td> <td>材積(m³)</td> <td>21,585</td> <td>31,030</td> <td>19,101</td> <td>43,383</td> <td>70,890</td> <td>75,460</td> </tr> <tr> <td>金額(千円)</td> <td>92,816</td> <td>133,430</td> <td>82,136</td> <td>169,192</td> <td>269,383</td> <td>286,753</td> </tr> <tr> <td>シェア(%)</td> <td>63</td> <td>70</td> <td>63</td> <td>50</td> <td>46</td> <td>44</td> </tr> <tr> <td rowspan="2">全県</td> <td>材積(m³)</td> <td>34,212</td> <td>44,173</td> <td>30,485</td> <td>86,600</td> <td>154,120</td> <td>170,520</td> </tr> <tr> <td>金額(千円)</td> <td>147,111</td> <td>189,941</td> <td>131,086</td> <td>337,739</td> <td>585,653</td> <td>647,978</td> </tr> </tbody> </table> <p>イ 平成24年度の事業実施に当たり改善等に取り組んだ点 特になし。</p> <p>ウ 成果 年間間伐材搬出量75,000m³を目標に各種施策の実行に取り組んだ結果、導入された搬出用機械と作業道整備がセットで有効に活用されたことにより、昨年を約5千m³上回る7.5万m³の間伐材の搬出が見込まれる。 また、多くの森林所有者から「この補助金のおかげで間伐ができるし、手元にもお金が入る」という声を聞いており、未利用資源の有効活用という面でも本補助金の果たしている役割は非常に大きい。</p> <p>エ 課題 地域により森林所有者の意識に濃淡があり、森林所有者に対する意識啓発が引き続き必要である。</p>	町名	路線数	開設延長(m)	日南町	9	10,241	日野町	7	5,540	江府町	4	4,390	計	20	20,171	町名	区分	補助事業者	補助率	機械種類	機械名	台数	日南町・日野町	機械導入支援	林業事業者	5/10ほか	搬出用	グラップル プロセッサ ハーベスタ	8[1] 1 2(1)	運搬用	フォワーダ	7(1)	計						18(2) [1]	日野町・江府町	機械リース支援	林業事業者	5/10ほか	運搬用	ハーベスタ	1	搬出用	グラップル フォワーダ	2(1) 1(1)	計						5(3)			H13	H15	H17	H21	H23	H24見込み	管内	材積(m ³)	21,585	31,030	19,101	43,383	70,890	75,460	金額(千円)	92,816	133,430	82,136	169,192	269,383	286,753	シェア(%)	63	70	63	50	46	44	全県	材積(m ³)	34,212	44,173	30,485	86,600	154,120	170,520	金額(千円)	147,111	189,941	131,086	337,739	585,653	647,978
町名	路線数	開設延長(m)																																																																																																				
日南町	9	10,241																																																																																																				
日野町	7	5,540																																																																																																				
江府町	4	4,390																																																																																																				
計	20	20,171																																																																																																				
町名	区分	補助事業者	補助率	機械種類	機械名	台数																																																																																																
日南町・日野町	機械導入支援	林業事業者	5/10ほか	搬出用	グラップル プロセッサ ハーベスタ	8[1] 1 2(1)																																																																																																
				運搬用	フォワーダ	7(1)																																																																																																
計						18(2) [1]																																																																																																
日野町・江府町	機械リース支援	林業事業者	5/10ほか	運搬用	ハーベスタ	1																																																																																																
				搬出用	グラップル フォワーダ	2(1) 1(1)																																																																																																
計						5(3)																																																																																																
		H13	H15	H17	H21	H23	H24見込み																																																																																															
管内	材積(m ³)	21,585	31,030	19,101	43,383	70,890	75,460																																																																																															
	金額(千円)	92,816	133,430	82,136	169,192	269,383	286,753																																																																																															
	シェア(%)	63	70	63	50	46	44																																																																																															
全県	材積(m ³)	34,212	44,173	30,485	86,600	154,120	170,520																																																																																															
	金額(千円)	147,111	189,941	131,086	337,739	585,653	647,978																																																																																															

7 収入証紙取扱額調べ
該当なし

8 収入事務処理状況調べ

(1) 分担金及び負担金
・現年分
該当なし

・明許繰越分 (平成25年 1月31日現在) (単位:円)

目	収入科目	件数	調定金額	収入済額	不納欠損額	収入未済額	根拠法令名等	備考
	節							
	細節							
農林水産業 費負担金	林業費負担金 林道費負担金	1	4,701,045	4,701,045	0	0	土木その他建設事 業の施行に伴う市 町村負担金	
	計(節)	1	4,701,045	4,701,045		0		
	目計	1	4,701,045	4,701,045		0		
	合計	1	4,701,045	4,701,045		0		

(2) 使用料
該当なし

(3) 手数料
該当なし

(4) 財産収入
・現年分
県営林事業特別会計

(平成25年 1月31日現在)
(単位:円)

目	収入科目	件数	調定金額	収入済額	不納欠損額	収入未済額	根拠法令名等	備考
	節							
	細節							
物品売払収 入	物品売払収入 物品売払収入	4	1,049,827	1,049,827	0	0	総合事務所におけ る県営林事業の生 産品事務取扱要領	
	計(節)	4	1,049,827	1,049,827		0		
	目計	4	1,049,827	1,049,827		0		
	合計	4	1,049,827	1,049,827		0		

(5) 諸収入
該当なし

(6) 現金の取扱状況
該当なし

9 収入未済額調べ
該当なし

- 10 未収金回収促進のための取り組み状況調べ
該当なし
- 11 不納欠損額調べ
該当なし
- 12 負担金、補助金、交付金及び委託料支出状況調べ
(1)負担金
該当なし
- (2)補助金
22表の事業別予算執行状況調べ(3)補助金に記載
- (3)交付金
該当なし
- (4)委託料
22表の事業別予算執行状況調べ(4)委託料に記載
- 13 工事請負費調べ
22表の事業別予算執行状況調べ(2)工事請負費に記載
- 14 財産に関する調べ
(1)公有財産
該当なし
- (2)金券類の受払状況
ア 金券の受払状況

(平成25年1月31日現在)

種 別	前年度末	本 年 度 中		本年度末	備 考
		購入額	使用額		
	円	円	円	円	
郵便切手及び郵便はがき	38,870	4,000	7,450	35,420	
収入印紙	9,200	1,600	1,600	9,200	
収入証紙					
タクシークーポン券					
鉄道プリペイドカード					
合 計	48,070	5,600	9,050	44,620	

- イ タクシーチケットの受払状況
該当なし

- (3) 債権
該当なし

- 15 財産の貸付け及び使用許可調べ
該当なし
- 16 借受不動産明細調べ
該当なし
- 17 職員住宅及び職員駐車場の管理状況調べ
該当なし
- 18 自動車(二輪を除く)の管理状況調べ
該当なし
- 19 寄附物件の受納状況調べ
該当なし

20 備品の処分状況調べ

該当なし

21 現金、有価証券、物品の亡失、損傷調べ

(平成25年1月31日現在)

現金、有価証券又は物品名	数量	金額	出納員又は使用者職氏名	亡失、損傷年月日、時	同左場所	同左概要	報告年月日	会計局の審査結果
公用車 鳥取480え86-39	1	円 リース車両 (12075)	林業振興課長 森 勇樹	H.24.5.31	日南町丸山地 内	右前輪タイヤ 及びホイール	H.24.6.1	無
合計		12,075						

意見、要望等

(1)業務に関する意見・要望等

該当なし

(2)監査委員事務局に対する要望等

該当なし

農業振興課

農林局 I

2.2 事業別予算執行状況調べ

(1) 事業の執行状況

目 名	農業総務費	(平成25年1月末日現在)
事業名	事業の概要(目的、実績等)	
がんばる農家プラン事業	<p>意欲ある農業者等が作成した生産、販売等に係る地域の特色を活かした改善計画(プラン)に対して、実現に必要な支援を町と一体となって行い地域農業の振興と活性化を図る。</p> <p>○審査会：3回開催(プラン認定新規5件、継続2件)</p> <p>○事業実施：日南町6件(個人3、法人3) 日野町1件(個人1)</p>	
とっとり発! 6次産業化総合支援事業	<p>意欲ある農林漁業者等や連携する食品加工業者等が作成した生産、加工、流通等に係る計画(プラン)に対して、プラン実現に必要な支援を行うことにより、6次産業化や農商工連携を進め、農林漁業者等の所得向上と地域経済の活性化を図る。</p> <p>○審査会：2回開催(プラン認定2件)</p> <p>○事業実施：日南町1件(任意組織1)、江府町1件(法人1)</p>	
[日野モデル] 一歩踏み出す6次産業化支援事業	6 主な事業に関する調べに記載	
次世代につながる地域農業バックアップ事業	<p>多様な集落営農の組織化と機械施設の整備等を支援することにより、組織の継続性を確保し、将来に向けても集落農地を維持できる体制づくりを進めるため、次世代への運営の継承を円滑に進める。</p>	
[日野モデル] 「すぽっと」就農サポート事業	6 主な事業に関する調べに記載	

(2) 工事請負費
該当なし

(3) 補助金

予算科目 (農業総務費)

(平成25年1月末日現在)

① 国 補 分
該当なし

② 単 県 分

(単位：円)

補助金等の名称 (補助金の創設年度)	交付先	間接	補助対象経費	実施計画承認 又は内示年月 日	着 手 年 月 日	額の確定 年 月 日	支 出 の 状 況			備 考
				交付申請 年 月 日	完 了 年 月 日	検 査 年 月 日	概算払 ・精算 払の別	支 出 年 月 日	金 額	
がんばる農家プラン事業費補助金 (平成24年度)	日南町	全部	5,000,000	24.4.24						新規
			(補助率:1/3)	24.5.7						
			1,666,000	24.5.14						
がんばる農家プラン事業費補助金 (平成24年度)	日南町	全部	5,095,241	24.4.24						新規
			(補助率:1/3)	24.5.7						
			1,698,413	24.5.14						
がんばる農家プラン事業費補助金 (平成24年度)	日南町	全部	5,050,000	24.6.28						新規
			(補助率:1/3)	24.7.4						
			1,683,000	24.7.10						
がんばる農家プラン事業費補助金 (平成24年度)	日南町	全部	8,361,000	24.6.28						新規
			(補助率:1/3)	24.7.9						
			2,787,000	24.7.18						
がんばる農家プラン事業費補助金 (平成24年度)	日南町	全部	5,400,000	24.6.28						新規
			(補助率:1/3)	24.7.9						
			1,800,000	24.7.18						
がんばる農家プラン事業費補助金 (平成24年度)	日南町	全部	7,238,095	24.6.28						新規
			(補助率:1/3)	24.7.9						
			2,412,000	24.7.23						
がんばる農家プラン事業費補助金 (平成24年度)	日野町	全部	2,400,000	24.10.24	24.11.13	24.12.28	精算払	25.1.11	1,200,000	新規
			(補助率:1/2)	24.10.31	24.12.4	—				
			1,200,000	24.11.12	24.12.13	24.12.25				

補助金等の名称 (補助金の創設年度)	交付先	間接	補助対象経費	実施計画承認 又は内示年月 日	着手 年月日	額の確定 年月日	支出の状況			備考
				交付申請 年月日	完了 年月日	検査 年月日	概算払 ・精算 払の別	支出 年月日	金額	
事業の内容			補助率及び 補助金額	交付決定 年月日	実績報告 年月日	審査・現地 調査年月日				
とっとり発！6次 産業化総合支援事 業費補助金 (平成23年度)	江府町	全部	2,700,000	24.10.24						
色彩選別機の導入 に対する助成			(補助率:1/3) 900,000	24.11.19						
					24.12.17					
とっとり発！6次 産業化総合支援事 業費補助金 (平成23年度)	日南町	全部	23,416,858	24.12.4						
保冷库、精米設備、 トラクター等の導 入に対する助成			(補助率:1/3) 7,805,000	25.1.4						
					25.2.4					
【日野モデル】 一步踏み出す6次 産業化支援事業費 補助金 (平成24年度)	日南町	全部	1,152,000	—						新規
冷凍庫リース代に 対する助成			(補助率:1/2) 576,000	24.7.30						
次世代につなぐ地 域農業バックアップ事業 (平成23年度)	日南町	全部								予定
機器の導入に対す る助成			(補助率:1/3)							
単 県 分 計										
表の補足説明	1 「交付申請年月日」及び「交付決定年月日」欄の()書きは、変更に係るものの当初の年月日である。 2 翌年度繰越分の期間・繰越事業費を「備考」欄に記入する場合の()書きは補助金相当額である。									

(4) 委託料
該当なし

2.2 事業別予算執行状況調べ

(1) 事業の執行状況

目 名	農業金融対策費	(平成25年1月末日現在)
事業名	事業の概要(目的、実績等)	
農業近代化資金等 利子補給事業	認定農業者が効率的・安定的な経営体を目指し、農業近代化資金、農業経営基盤強化資金等を借り受ける場合に、利子負担を軽減することにより、経営の安定化を図ることを目的に支援を行う	

(2) 工事請負費

該当なし

(3) 補助金

予算科目 (農業金融対策費)

(平成25年1月末日現在)

① 国 補 分

該当なし

② 単 県 分

(単位：円)

補助金等の 名称 (補助金の創設年度)	交付先	間 接	補助対象経費	実施計画承認 又は内示年月 日	着 手 年 月 日	額の確定 年 月 日	支 出 の 状 況			備 考
				交付申請 年 月 日	完 了 年 月 日	検 査 年 月 日	概算払 ・精算 払の別	支 出 年 月 日	金 額	
事業の内容			補助率及び 補助金額	交付決定 年 月 日	実績報告 年 月 日	審査・現地 調査年月日				
農業経営基盤強化 資金利子補助金 (平成17年度)	日南町 日野町	全 部	(補助率：1/2)							予 定
認定農業者の借り 受けた資金の利子 補助	江府町									
単 県 分 計										
表の補足説明	1 「交付申請年月日」及び「交付決定年月日」欄の()書きは、変更に係るものの当初の年月日である。 2 翌年度繰越分の期間・繰越事業費を「備考」欄に記入する場合の()書きは補助金相当額である。									

(4) 委託料

該当なし

2.2 事業別予算執行状況調べ

(1) 事業の執行状況

目 名	農作物対策費	(平成25年1月末日現在)
事業名	事業の概要(目的、実績等)	
鳥取県鳥獣被害防止総合対策交付金 (国庫事業)	野生鳥獣による農林産物への被害を減少させるため、侵入防止柵の設置や有害鳥獣捕獲用資材の購入等を支援するとともに、被害防止技術の普及を行う。 (事業主体：日南町、江府町)	
鳥取県鳥獣被害総合対策事業 (単県事業)	野生鳥獣による農林水産物等への被害を減少させるため、侵入防止柵の設置や有害鳥獣捕獲を支援するとともに、被害防止技術の普及を行う。 (事業主体：日南町、日野町、江府町)	
有機・特別栽培農産物等総合支援事業	特別栽培農産物認証に係る事務、西部地区合同で視察研修を2回実施する。 ○認証事務：2件認証(第3回申請受付まで) ○研修会：野菜部門1回(第5回有機農業試験研究交流会研究会の部出席)、作物部門1回	
[日野モデル] 日野郡のおいしい米レベルアップ事業	6 主な事業に関する記載	
食のみやこ直売ビジネスモデル支援事業	県内直売所での農産物販売等新しい販路の拡大を促進し、様々な担い手が市場外流通を実践する取り組みを支援する。 ○日南町1件(任意組織1)	
平成24年度暴風被害復旧対策支援事業	平成24年春期の暴風により被害を受けた農林漁業者が、再生産に向けて復旧を行う場合の経費に対して補助する。 ○日南町1件(個人1)	

(2) 工事請負費 該当なし

(3) 補助金

予算科目 (農作物対策費)

(平成25年1月末日現在)

① 国 補 分

(単位:円)

補助金等の名称	交付先	間接	補助対象経費	実施計画承認 又は内示年月 日	着 手 年 月 日	額の確定 年 月 日	支 出 の 状 況			備 考
				交付申請 年 月 日	完 了 年 月 日	検 査 年 月 日	概算払 ・精算 払の別	支 出 年 月 日	金 額	
事業の内容			補助率及び 補助金額	交付決定 年 月 日	実績報告 年 月 日	審査・現地 調査年月日				
鳥取県鳥獣被害 防止総合対策交 付金 (平成22年度)	日南町		3,788,347	24.7.9						
				24.7.10						
イノシシ等被害 防止施設の設置			(補助率:定額) 3,178,000	24.8.22						
鳥取県鳥獣被害 防止総合対策交 付金 (平成22年度)	江府町		4,791,150	24.7.9						
				24.7.10						
イノシシ等被害 防止施設の設置			(補助率:定額) 3,194,000	24.8.22						
国 補 分 計										
表の補足説明	1 「交付申請年月日」及び「交付決定年月日」欄の()書きは、変更に係るものの当初の年月日である。 2 翌年度繰越分の期間・繰越事業費を「備考」欄に記入する場合の()書きは補助金相当額である。									

② 単 県 分

(単位:円)

補助金等の名称 (補助金の創設年度)	交付先	間接	補助対象経費	実施計画承認 又は内示年月 日	着 手 年 月 日	額の確定 年 月 日	支 出 の 状 況			備 考
				交付申請 年 月 日	完 了 年 月 日	検 査 年 月 日	概算払 ・精算 払の別	支 出 年 月 日	金 額	
事業の内容			補助率及び 補助金額	交付決定 年 月 日	実績報告 年 月 日	審査・現地 調査年月日				
鳥取県鳥獣被害総 合対策事業費補助 金(平成18年度)	日南町	一 部	7,405,000	24.4.12						
				24.4.16						
イノシシ等の被害 防止施設の設置、 捕獲奨励金交付、 有害鳥獣の捕獲等			(補助率1/3、1/2) 2,635,000	24.4.24						
鳥取県鳥獣被害総 合対策事業費補助 金(平成18年度)	日野町	一 部	2,590,000	24.4.12						
				24.4.16						
イノシシ等の被害 防止施設の設置、 捕獲奨励金交付、 有害鳥獣の捕獲			(補助率1/3、1/2) 1,055,000	24.4.25						

(単位：円)

補助金等の名称 (補助金の創設年度)	交付先	間接	補助対象経費	実施計画承認 又は内示年月日	着手 年月日	額の確定 年月日	支出の状況			備考
				交付申請 年月日	完了 年月日	検査 年月日	概算払 ・精算 払の別	支出 年月日	金額	
事業の内容			補助率及び 補助金額	交付決定 年月日	実績報告 年月日	審査・現地 調査年月日				
鳥取県鳥獣被害総合対策事業費補助金(平成18年度)	江府町	一部	5,400,000	24.4.12						
イノシシ等の被害防止施設の設置、捕獲奨励金交付、有害鳥獣の捕獲			(補助率1/3、1/2)	24.4.20						
			1,943,000	24.4.25						
日野郡のおいしい米レベルアップ事業費補助金(平成21年度)	日野郡産米レベルアップ推進協議会		681,000	—						
日野川源流米コンテストの開催等に要する経費の支援			(補助率1/3、1/2)	24.10.10						
			277,000	24.10.16						
日野郡のおいしい米レベルアップ事業費補助金(平成21年度)	個人		145,530	—	—	25.1.25	精算払	25.2.1	50,000	新規
消費宣伝販売に要する経費の支援			(補助率：1/2、上限50,000)	24.8.8	24.12.31	—				
			50,000	24.8.9	25.1.18	25.1.24				
日野郡のおいしい米レベルアップ事業費補助金(平成21年度)	(有)だんだん		100,000	—						新規
消費宣伝販売に要する経費の支援			(補助率：1/2、上限50,000)	24.10.3						
			50,000	24.10.9						
食のみやこ直売ビジネスモデル支援事業費補助金(平成22年度)	日南町	全部	4,661,250	—						
餅つき器、施設整備に要する経費の助成			(補助率：1/4)	24.10.1						
			1,165,000	24.10.11						
平成24年度暴風被害復旧対策支援事業費補助金(平成24年度)	日南町	全部	2,170,000	—	—	24.9.20	精算払	24.10.2	723,333	新規
パイプハウス復旧に要する経費の助成			(補助率：1/3)	24.6.19	24.7.11	—				
			723,333	24.6.25	24.8.7	24.9.13				
単県分計										
表の補足説明	1 「交付申請年月日」及び「交付決定年月日」欄の()書きは、変更に係るものの当初の年月日である。 2 翌年度繰越分の期間・繰越事業費を「備考」欄に記入する場合の()書きは補助金相当額である。									

(4) 委託料
該当なし

地域整備室

2.2 事業別予算執行状況調べ

(1) 事業の執行状況

目 名	土地改良費 (明許)	(平成25年1月31日現在)
事業名	事業の概要 (目的、実績等)	
戦略作物生産拡大地下かんがい水田モデル事業	ほ場整備事業で整備された水田が、その後の経年変化による排水不良等で戦略作物の生産拡大や多様な農業に取り組む上で支障を来していることから、地下かんがいシステム工事を実施することにより排水不良改善や水管理コスト節減を図り、担い手農家や大規模営農組織が行う低コスト農業をモデル的に支援する。 工事実施地区： 日南地区 (日南町) 26.5ha	

(2) 工事請負費
ア 前年度からの繰越工事

(平成25年1月31日現在) (単位:円)

予算科目 (目)	国補 単 の別	工 事 名	当 初			契 約		請 負 人	支 出 状 況		更 (解 除) の 理 由 内 容	備 考					
			(総工 事用) 設 計 額	(契 約 用) 契 約 額	(契 約 用) 契 約 額	工 期	工 期		入 札 等 用 (契 約 保 証 金 納 付 等 用)	支 出 年 月 日			金 額	地 成 成 査 日			
															(契 約 用) 設 計 額	(契 約 用) 契 約 額	契 約 形 態
															(23. 9. 15) 71, 116, 500 (25. 1. 25)	(23. 10. 20) 67, 725, 000 (25. 1. 30)	
土地改良費	国費	日南地下かんがいシステム工事					有限会社 大柄組	23. 11. 1 24. 10. 12 24. 11. 30	27, 090, 000 21, 180, 000 9, 340, 000	25. 1. 30 25. 2. 5	繰越工期 25年1月30日ま で 繰越額 41, 043, 450円						
		最終契約額3,000万 円以下の工事	71, 547, 000	68, 133, 450	25. 1. 30				9, 870, 000		契約額 12, 559, 050						
目 計									67, 480, 000								
合 計									67, 480, 000								

イ 現 年 度 工 事
該 当 な し

(3) 補助金

- ① 国 補 分
該 当 な し
- ② 単 県 分
該 当 な し

(4) 委託料

ア 工事関係委託料

該 当 な し

イ その他の委託料 (工事関係を除く)

該 当 な し

農林局 I

2 2 事業別予算執行状況調べ

(1) 事業の執行状況

目 名	土地改良費（現年）	（平成25年1月31日現在）
事業名	事業の概要（目的、実績等）	
農業体質強化基盤整備促進 支援事業	<p>農業者が経営規模の拡大や農作物の高付加価値化・品質向上等に取り組む上で支障となる農地の区画狭小・排水不良や用水不足等の農業生産基盤における課題に対応するため、日野町の農業用水利施設の整備に助成した。</p> <p>日野地区 用水路改修 L = 120m</p>	

(2) 工事請負費

ア 前年度からの繰越工事
該 当 な し

イ 現年度工事
該 当 な し

(3) 補助金

予算科目 (土地改良費・現年)

(平成25年1月31日現在)

① 国 補 分

(単位:円)

補助金等の名称	交付先	間接	補助対象経費	実施計画承認又は内示年月日	着手年月日	額の確定年月日	支出の状況			備考
			補助率及び補助金額	交付申請年月日	完了年月日	検査年月日	概算払・精算払の別	支出年月日	金額	
鳥取県土地改良事業補助金	日野町		6,000,000	24. 6. 14	—					
農業体質強化基盤整備促進支援事業			(補助率: 70.0)	24. 6. 25						
			4,200,000	24. 7. 23						
国 補 分 計										
表の補足説明	1 「交付申請年月日」及び「交付決定年月日」欄の()書きは、変更に係るものの当初の年月日である。 2 翌年度繰越分の期間・繰越事業費を「備考」欄に記入する場合の()書きは補助金相当額である。									

② 単 県 分

該当なし

(4) 委託料

ア 工事関係委託料

該当なし

イ その他の委託料 (工事関係を除く)

該当なし

農林局 I

2.2 事業別予算執行状況調べ

(1) 事業の執行状況

目 名	農地総務費（現年）	（平成25年1月31日現在）
事業名	事業の概要（目的、実績等）	
農地・水保全管理支払交付金（推進費）	農地、農業関係水路及び農村環境の保全と質的向上に係る町の事務経費に助成した。 日南町 353千円、日野町 240千円	
しっかり守る農林基盤交付金	市町村が実施する農林業生産基盤の整備及び補修並びに放置ため池、山腹水路等の防災事業に要する経費に助成した。 事業主体：日南町、江府町	

(2) 工事請負費

- ア 前年度からの繰越工事
 該当なし
- イ 現年度工事
 該当なし

(3) 補助金

予算科目（農地総務費）

（平成25年1月31日現在）

① 国 補 分

（単位：円）

補助金等の名称	交付先	間接	補助対象経費	実施計画承認 又は内示年月 日	着 手 年 月 日	額の確定 年 月 日	支 出 の 状 況			備 考
				交付申請 年 月 日	完 了 年 月 日	検 査 年 月 日	概算払 ・精算 払の別	支 出 年 月 日	金 額	
鳥取県農地・水保全管理支払交付金	日南町		353,000	24. 5. 14						
農地・水保全管理支払推進交付金			(補助率：100.0)	24. 5. 16						
			353,000	24. 6. 12						
鳥取県農地・水保全管理支払交付金	日野町		240,000	24. 5. 14						
農地・水保全管理支払推進交付金			(補助率：100.0)	24. 5. 16						
			240,000	24. 6. 12						
国 補 分 計										
表の補足説明	1 「交付申請年月日」及び「交付決定年月日」欄の（ ）書きは、変更に係るものの当初の年月日である。 2 翌年度繰越分の期間・繰越事業費を「備考」欄に記入する場合の（ ）書きは補助金相当額である。									

② 単 県 分

(単位：円)

補助金等の名称 (補助金の創設年度)	交付先 間接	補助対象経費	実施計画承認 又は内示年月 日	着 手 年 月 日	額の確定 年 月 日	支 出 の 状 況			備 考
			交付申請 年 月 日	完 了 年 月 日	検 査 年 月 日	概算払 ・精算 払の別	支 出 年 月 日	金 額	
事業の内容		補助率及び 補助金額	交付決定 年 月 日	実績報告 年 月 日	審査・現地 調査年月日				
鳥取県しっかり守る農林基盤交付金 (平成24年度)	日南町	12,135,000	(24. 5. 1)						
水路補修、林道法 面補修等		(補助率：1/2以 内) 5,610,000	24. 8. 1 24. 5. 14 24. 8. 16						
鳥取県しっかり守る農林基盤交付金 (平成24年度)	江府町	9,158,000	(24. 6. 14)						
暗渠排水、土層改 良等		(補助率：1/2以 内) 2,907,000	25. 1. 22 24. 6. 15 25. 1. 23						
単 県 分 計									
表の補足説明	1 「交付申請年月日」及び「交付決定年月日」欄の()書きは、変更に係るものの当初の年月日である。 2 翌年度繰越分の期間・繰越事業費を「備考」欄に記入する場合の()書きは補助金相当額である。								

(4) 委 託 料

ア 工事関係委託料
該当なし

イ その他の委託料 (工事関係を除く)
該当なし

農林局 I

2.2 事業別予算執行状況調べ

(1) 事業の執行状況

目 名	農作物対策費（現年）	（平成25年1月31日現在）
事業名	事業の概要（目的、実績等）	
環境保全型農業直接支援 対策交付金（推進費）	環境保全に効果の高い営農活動の普及推進に係る町の事務経費に助成した。 日南町 20千円	

(2) 工事請負費

- ア 前年度からの繰越工事
 該当なし
- イ 現年度工事
 該当なし

(3) 補助金

予算科目（農地総務費）

（平成25年1月31日現在）

① 国 補 分

（単位：円）

補助金等の 名称	交付先	間 接	補助対象経費	実施計画承認 又は内示年月 日	着 手 年 月 日	額の確定 年 月 日	支 出 の 状 況			備 考
				交付申請 年 月 日	完 了 年 月 日	検 査 年 月 日	概算払 ・精算 払の別	支 出 年 月 日	金 額	
鳥取県環境保全 型農業支援対策 交付金	日南町		20,000	24. 5. 25						
環境保全型農業 直接支払等推進 交付金			(補助率：100.0)	24. 5. 29						
			20,000	24. 7. 19						
国 補 分 計										
表の補足説明	1 「交付申請年月日」及び「交付決定年月日」欄の（ ）書きは、変更に係るものの当初の年月日である。 2 翌年度繰越分の期間・繰越事業費を「備考」欄に記入する場合の（ ）書きは補助金相当額である。									

② 単 県 分

該当なし

(4) 委託料

- ア 工事関係委託料
 該当なし

- イ その他の委託料（工事関係を除く）
 該当なし

農林局 I

2.2 事業別予算執行状況調べ

(1) 事業の執行状況

目 名	農地防災事業費（現年）	(平成25年1月31日現在)
事業名	事業の概要（目的、実績等）	
農村災害対策整備事業	「6 主な主要事業に関する調べに記載」	

(2) 工事請負費

ア 前年度からの繰越工事
該当なし

イ 現年度工事
該当なし

(3) 補助金

該当なし

(4) 委託料
ア 工事関係委託料

(予算科目) (目)	国庫 単 の別	委託料の名称	委託契約の 相手方	当 初		約		入札等 年月日 (契約保証 納等用) 契約形態	完 了 年月日 履行検査 年月日	支 出 の 状 況		備 考
				(起工用) 設計額 (契約用)	(契約用) 契約額 (最終)	契 約 期 間	契 約 期 間			支 出 区 分	支 出 年 月 日	
土地改良費	国費	江府地区農村災害測量 設計業務	㈱ヒノコンサル ルタント	(24. 8. 10) 10,195,500	(24. 9. 20) 9,450,000	24. 9. 20 ~ 25. 3. 11	24. 9. 13 (免除)					
	国費	江府地区農村災害測量 設計業務(2工区)	㈱ヒノコンサル ルタント	(24. 10. 3) 12,022,500	(24. 11. 6) 8,505,000	24. 11. 6 ~ 25. 3. 21	24. 11. 1 (免除)					
	国費	江府地区農村災害測量 設計業務(3工区)	㈱広洋コンサル ルタント	(24. 10. 3) 14,731,500	(24. 11. 6) 11,970,000	24. 11. 6 ~ 25. 3. 21	24. 11. 1 (免除)					
最終契約金額が 500万円以下 のもの				() ()	() ()	~	制限付					
目 計												
合 計												

イ その他の委託料(工事関係を除く)
該当なし

農林局 I

2 2 事業別予算執行状況調べ

(1) 事業の執行状況

目 名	耕地災害復旧費 (明許)	(平成25年1月31日現在)
事業名	事業の概要 (目的、実績等)	
団体営農地及び農業用施設災害復旧事業	23年災害に係る日南町及び江府町の農地及び農業用施設災害復旧工事に助成した。 農 地：24地区 (平成24年度繰越 23,566,902円) 農業用施設：32地区 (平成24年度繰越 56,540,753円)	

(2) 工事請負費

ア 前年度からの繰越工事

該当なし

イ 現年度工事

該当なし

(3) 補助金

予算科目 (農地総務費)

(平成25年1月31日現在)

① 国 補 分

(単位：円)

補助金等の名称	交付先	間接	補助対象経費	実施計画承認又は内示年月日	着手年月日	額の確定年月日	支出の状況			備考
							概算払・精算	支出年月日	金額	
鳥取県農地及び農業用施設災害復旧事業補助金	日南町		24,818,000	(24. 1. 13) 24. 3. 9	—					
団体営農地災害復旧事業 (平成23年災害)			(補助率：85.2, 95.6)	23,566,902	(24. 1. 27) 24. 12. 14 (24. 3. 6) 24. 12. 28	24. 12. 29	—			
鳥取県農地及び農業用施設災害復旧事業補助金	日南町		30,678,350	(24. 1. 13) 24. 3. 9	—					
団体営農業用施設災害復旧事業 (平成23年災害)			(補助率：95.7, 98.7)	30,029,287	(24. 1. 27) 24. 12. 14 (24. 3. 6) 24. 12. 28	24. 12. 29	—			
鳥取県農地及び農業用施設災害復旧事業補助金	江府町		27,080,151	(24. 1. 13) 24. 3. 9	—					
団体営農業用施設災害復旧事業 (平成23年災害)			(補助率：97.9)	26,511,466	(24. 1. 27) 24. 3. 12 (24. 3. 6) 24. 3. 14	24. 12. 29	—			
国 補 分 計										
表の補足説明	1 「交付申請年月日」及び「交付決定年月日」欄の()書きは、変更に係るものの当初の年月日である。 2 翌年度繰越分の期間・繰越事業費を「備考」欄に記入する場合の()書きは補助金相当額である。									

② 単 県 分
該当なし

(4) 委 託 料
ア 工事関係委託料
該当なし

イ その他の委託料 (工事関係を除く)
該当なし

農林局 I

2.2 事業別予算執行状況調べ

(1) 事業の執行状況

目 名	耕地災害復旧費（現年）	（平成25年1月31日現在）
事業名	事業の概要（目的、実績等）	
団体営農地及び農業用施設災害復旧事業	22年災害に係る日南町及び23年災害に係る日野町の農業用施設災害復旧工事に助成した。	

(2) 工事請負費

ア 前年度からの繰越工事

該当なし

イ 現年度工事

該当なし

(3) 補助金

予算科目（農地総務費）

（平成25年1月31日現在）

① 国 補 分

（単位：円）

補助金等の名称	交付先	間接	補助対象経費	実施計画承認又は内示年月日	着手年月日	額の確定年月日	支出の状況			備考
				交付申請年月日	完了年月日	検査年月日	概算払・精算の別	支出年月日	金額	
事業の内容			補助率及び補助金額	交付決定年月日	実績報告年月日	審査・現地調査年月日				
鳥取県農地及び農業用施設災害復旧事業補助金	日南町		278,450	24.10.12	—					
団体営農業用施設災害復旧事業（平成22年災害）			(補助率：98.1)	24.10.17	—	—				
			273,000	25.1.9	25.1.21	25.1.28				
鳥取県農地及び農業用施設災害復旧事業補助金	日野町		79,000	24.10.12	—					
団体営農業用施設災害復旧事業（平成23年災害）			(補助率：95.5)	24.10.16	—	—				
			75,445	25.1.9	25.1.10	25.1.17				
国 補 分 計										
表の補足説明	1 「交付申請年月日」及び「交付決定年月日」欄の（ ）書きは、変更に係るものの当初の年月日である。 2 翌年度繰越分の期間・繰越事業費を「備考」欄に記入する場合の（ ）書きは補助金相当額である。									

② 単 県 分

該当なし

(4) 委託料

ア 工事関係委託料
該当なし

イ その他の委託料（工事関係を除く）
該当なし

23 登記の状況調べ

(1) 登記の状況

(平成25年1月31日現在)

取得年度	取得筆数 A	前年度末 登記筆数 B	本年度 登記筆数 C	本年度末 未登記筆数 A-B-C	登記率 (B+C)/A×100	備考
20年度以前	169 筆	158 筆	0 筆	11 筆	93.49 %	
21年度						
22年度						
23年度						
24年度						

(2) 未登記原因調べ

(平成25年1月31日現在)

取得年度	20年度以 前	21年度	22年度	23年度	24年度	計	備考
本年度末未登記筆数	11 筆	筆	筆	筆	筆	11 筆	
上 記 の 原 因 別 内 訳	相続関係が複雑であるもの	3				3	
	国外居住による困難なもの						
	相続人等の所在が不明なもの						
	共有地でかつ相続困難なもの						
	土地改良等換地処分未了のもの						
	国土調査によるもの						
	関係書類の紛失によるもの						
	地形図と現地那不突合のもの						
	図面調整未了のもの	5				5	
	抵当権等抹消未処理						
所有権名義人と調印者が相違							
仮登記中のもの							
その他の原因によるもの	3				3		

日野農業改良普及所

2.2 事業別予算執行状況調べ

目 名	農業改良普及費	(平成25年1月31日現在)
事業名	事業の概要(目的、実績等)	
農業改良普及所管理運営費	(事業概要) 効率的な普及活動を実施するために必要な、公用車の使用料、消耗品の購入等の経費。	
農業改良普及指導活動費	(事業概要) 企業の農業経営を目指す者等の育成、支援を行うため、直接現場で接しながら新たな栽培技術や経営に関するアドバイスをを行う改良普及員の活動を、効率的かつ、円滑に実施していくために必要な機器の保全、展示ほ等の調査研究活動等に必要な経費。 農業改良普及活動評価検討会を実施し、「普及計画」「普及実績」について、外部委員による評価検討を行い、ニーズにあった普及指導活動を的確かつ計画的に行うための経費。	
普及職員研修費	(事業概要) 改良普及員は、最新の技術、他分野を含めた幅広い知識を習得する必要があるため、国などが実施する研修に参加するとともに、県での研修に参加する経費。	

2.3 農業改良普及事業

(1) 普及事業の実態

ア 基本方針（平成21年度から25年度）

○地域の現状

- (ア) 管内の農業は、日野川とその支流の両岸及び大山山麓と中国山地の山腹に広がる傾斜地で、水稻、畜産を中心とし、複合的に野菜、果樹、花き等の農業が営まれている。
- (イ) 高齢化、兼業化が進展する中、一部ではあるが、稲作、畜産、野菜生産における大規模農家の誕生、法人・公社等による水稻の受託経営が進んでいる。また、研修制度を活用した新規参入や異業種からの農業参入がみられるなど、積極的な取り組みが生まれている。
- (ウ) 夏季冷涼な気候特性を活かした夏秋トマト、夏秋ピーマン及び白ネギが地区を代表する園芸作物であり、これらはここ数年生産量が減少傾向であるものの、ブロッコリー、朝どれ野菜、コンニャク、山菜など新規品目の導入、産地化への取組も活発になっている。
- (エ) 地域の農産物を活用した特産品の加工・販売・消費者との交流など村づくり活動に取り組むグループ、組織などが増えてきており、企業組合を設立した加工グループもある。

○活動方針

- (オ) 中山間地域の厳しい条件のもとで、「農業者及び農業者組織の自立に向けた取り組みへの支援」をミッションに掲げ、①多様な担い手の育成と経営改善への支援 ②農業者の組織化への支援 ③地域特産物を活用した加工品開発への支援、を推進する。
- (カ) 地域の実態に応じた普及課題の設定、支援対象・支援内容の重点化を進めるとともに、農業協同組合・町・関係機関と密接に連携し、役割分担を図りながら、課題に柔軟に対応できる活動体制のもと、効率的かつ効果的な現地活動を積極的に展開する。

イ 活動体制

(ア) 普及所の組織図

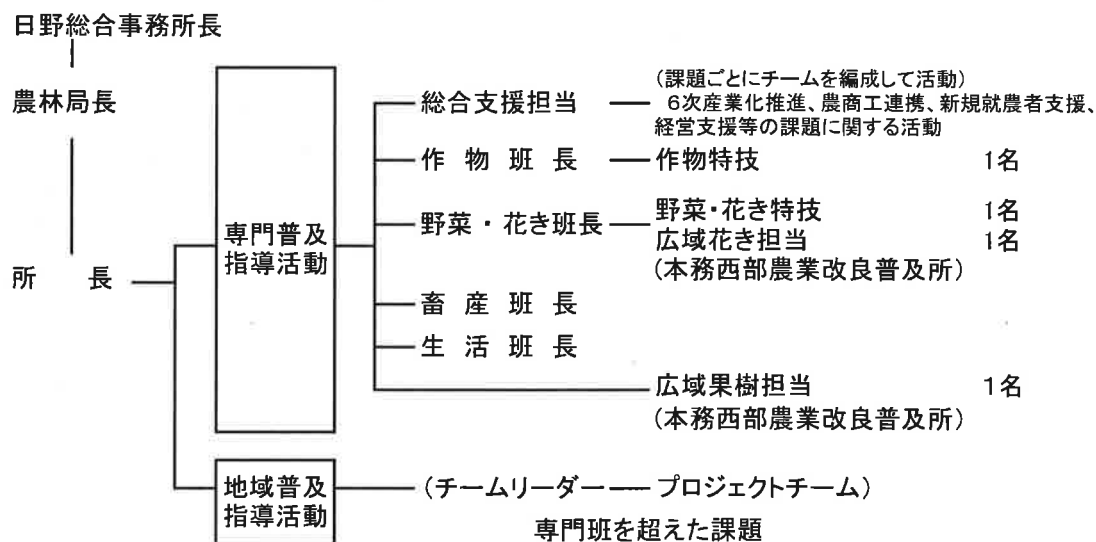

(イ) 活動状況

- a 専門班方式を基本にした活動体制により、地域の実情を考慮しながら普及指導活動を展開した。
- b 専門班に班長を配置し、担当特技に係る動向を把握するとともに関係機関との連携を強化し、各種事業を積極的に推進した。
- c 専門班を越える課題については、指導チームを編成し、各特技の専門技術を生かしながら課題解決に当たった。
- d 第1、第3月曜日を定例打ち合わせ日とし、全体、専門、プロジェクトチームの打ち合わせを行い、活動上の調整や情報交換を行った。
- e 事務については、別に定めた事務分担表により執行した。

(2) 農業改良普及所の担当地区

(平成25年1月31日現在)

市町村名	担 当 地 区 の 状 況							
	田 ha	畑(樹園地、牧草地を含む) ha	計 ha	販売農家数 戸	販売額1000万 円以上経営体 戸	農業生産 法人 個	集落営農 組織 個	新規就農者 (H20～H24) 人
日南町	1,380	142	1,522	848	18	6	18	13
日野町	363	45	408	323	0	1	*	1
江府町	556	210	766	487	2	1	6	0
合 計	2,299	397	2,696	1,658	20	8	24	14

注：平成22～23鳥取農林水産統計年報、鳥取県経営支援課資料による

*はデータ非公開

(3) 普及活動の重点事項と指導活動状況

普及課題名	普及対象	普及指導内容	成果又は結果
ブランド米の確立	<ul style="list-style-type: none"> 日野特別栽培米研究会 ブランド米の生産を志向する生産者 エコファームHOSOYA(海藻米研究会) 県特別栽培農産物(水稲)生産登録者等 	<ul style="list-style-type: none"> 生産者に対する支援 日野郡産米の「特A」取得と評価向上に向けた取り組み 	<ul style="list-style-type: none"> 日野特別栽培米研究会では1等米生産の意欲が高く、1等米比率は過去最高の97%と非常に高かった。 より一層の食味の向上を目指して、有効と考えられる資材等の試験や全国コンクールへの出品を行う等積極的に活動している。生産者の意識が「食味向上」から「全国コンクールで評価を受けたい」に変わってきている。 研究会の食味サンプルの提出は50%と低く、食味値が高い人もいるが70点台の人もいることから、底上げが必要である。 平成24年の(財)日本穀物検定協会ランキングは「A」で昨年と同等の評価 長野県で開催された第14回食味分析鑑定コンクール国際大会では実証ほの米が都道府県部門で県内初の「金賞」を受賞した。 日野川源流米コンテストはアスパル日吉津で実施し、消費者に日野郡産米の美味しさをアピールした。 出品数は264点、食味値の平均が83.4と高い水準を維持している。
日野地区特産野菜生産者の所得向上支援	<ul style="list-style-type: none"> 白ネギ生産者(早期出荷生産者19戸) 夏秋トマト生産者(主要生産者8戸) ピーマン生産者(大規模生産者5戸) 冬～春季販売野菜生産者 	<ul style="list-style-type: none"> 各野菜の所得向上支援 冬～春季販売品目の定着・拡大支援 	<ul style="list-style-type: none"> 白ネギはセル大苗による早期出荷の技術が定着したが、原因不明の葉枯れ症状の発生で一部早期出荷ができなかったため、この症状の原因究明を進めた。 夏秋トマトの所得向上につながる品種選定、裂果対策、低コスト栽培に関する現地調査を行った。裂果の低減につながると期待される品種が導入されることになった。 9月出荷の秋冬取りブロッコリーで気候を活かして有利に生産・販売できる技術が確立された。 トマトのかいよう病、ブロッコリーの根こぶ病が発生したため、対策の導入・実証を行った。
畜産農家の生産性向上支援	<ul style="list-style-type: none"> 和牛繁殖農家(10頭以上) 新規就農者等(3戸) 放牧実施農家 粗飼料多給型生産子牛取組農家 酪農家 	<ul style="list-style-type: none"> 畜産農家の生産性向上支援 後継者等への簿記経営指導 和牛組織の強化支援 牛舎環境改善支援 子牛の飼養管理指導 情報提供と母牛改良の支援 	<ul style="list-style-type: none"> 後継者等のパソコンによる複式簿記の取組が増加し、経営把握が進んだ。 日野郡3町の和牛部会の統合され・女性組織設立が設立された。 全戸の子牛発育調査により、各農家の現状と問題点の把握が進んだ。 子牛発育改善に6戸が取組み、発育も向上している。 サシバエ(吸血害虫)対策技術は「和牛だより」等の広報により、農家の自発的取組が行われ普及が進んだ。 母牛改良に有効な種雄牛の情報提供や講演により、改良が進んだ。
付加価値向上を目指した地域農産物の商品開発支援	<ul style="list-style-type: none"> (企)日野町農産物加工所大夢多夢 美用レディース 野土香 	<ul style="list-style-type: none"> 商品開発への助言指導 	<ul style="list-style-type: none"> 新商品の開発支援を行った。おかき、トマトドレッシング、ルバーブジャムの試作を支援し、試食販売を実施した。価格設定、パッケージ作成の支援も行い、ルバーブジャムは販売を開始し、あとの3商品は販売のめどが立った。 商品のエントリーシート、品質管理チェックシートの作成支援を行った。
新規就農者等の早期経営安定支援	<ul style="list-style-type: none"> 新規生産者・企業 日南町農業研修生 鳥取県担い手機構アグリスタート研修生 	<ul style="list-style-type: none"> 新規生産者・研修生等の生産・経営技術向上支援。 	<ul style="list-style-type: none"> 新規生産者(トマト8名)のうち4名は生産部の平均収量を上回った。 農業研修生の技術習得、および営農計画の作成、事業の実施を支援した。

(4) 普及事業で、他の事業実施に対する援助指導状況

事業名	対象	指導内容
みんなでやらいや農業支援事業	全町	認定農業者、団体(組織)がプランを作成する際に、資料提供や助言指導を行うと共に、プランの実現に向けて現地での技術支援を行った。
新規就農者総合支援事業(就農条件整備事業)	全町	新規就農希望者の経営計画作成、技術習得等を支援、また、事業実施就農者の技術・経営能力向上による計画達成を重点的に支援した。
有機・特別栽培農産物等総合支援事業	全町	農業者・団体が特別栽培農産物の生産者登録を申請する際に、特裁技術に関する情報提供や助言指導を行うと同時に、現地指導を実施した。
第10回全共出品対策事業	日南町	部会員の全共取組について栄養指導、運動、全共会場で出場を支援した。

(5) 農業改良普及所が指導及び設置している展示ほ(農業改良普及活動促進事業)の設置状況調べ

(平成25年1月31日現在)

事業名	展示目的	展示内容	実施場所	実施者名	事業費(円)	事業量計画(実績)	展示期間	指導した期間	支払額(円)	支払年月日
水稻の穂肥無施用による食味向上実証	日野郡内では、水稻の食味の向上に取り組んでいる。 そこで穂肥(ほごえ)を施用せずに、タンパク含量をさげることで、食味が向上させる効果を日野郡でも実証する。	穂肥を施用せずに、土壌改良材にミネラルを補給する資材を投入し、食味の向上を図った。その結果、展示ほで収穫した米の食味値は89点と高く、日野川源流米コンテストで食味値一番の特別賞、第14回米・食味分析鑑定コンクール国際大会で県下初の金賞をとるなど良食味となった。 収量調査では、慣行区より下回った。	日野町別所	個人	10,000	18.5 a	H24.5~12	H24.5~12	10,000	25.1.29
初夏穫りブロッコリーの生産安定	本作では低温遭遇によるボトニング(早期着蕾)や高温による小花黄化が発生する。また日野郡では融雪が遅く定植及び収穫が遅く、高単価期に出荷できない。そこで、品種を検討するとともに、早期出荷の技術確立を図る。	日野郡での初夏穫りブロッコリー栽培では、品種は前半型に「陽麟」、後半型に「サマードーム」を軸とし、間に「ファイター」を入れることで、安定した品質のものが収穫できることを示した。 さらに、72穴セルトレイを使った大苗を用いることで、比較的単価の高い6月上旬に収穫でき、品種とセルトレイの大きさとの組み合わせにより、現状より安定した品質のブロッコリーを収穫できることを示した。	日野町本郷	個人	10,000	8.5 a	H24.4~6	H24.4~6	10,000	25.1.29
水田転換畑白ねぎ栽培における排水対策の実証	日野郡の白ねぎ栽培は大部分が転作田で行われ排水不良が生育阻害や機械作業の遅れの原因となっている。そこで前年湿害で生育不良だったほ場にサブソイラー(弾丸暗渠)を施工して排水条件を改善してから白ねぎを作付けし、生育改善の効果を実証する。	サブソイラー(弾丸暗渠)を施工することにより、生育が旺盛になる、葉色が良好になるなど、排水改善効果が実証された。	日南町神戸上	個人	10,000	14.7 a	H24.4~12	H24.4~H25.12	10,000	25.1.29

林業振興課

22 事業別予算執行状況調べ

(1) 事業の執行状況

目 名	農業総務費	(平成25年1月31日現在)
事業名	左 の 事 業 内 訳	
木材産業雇用支援事業	県産原木又は県産材を取扱う木材産業事業者が新たに人材を確保し、OJT等の研修に必要な経費を助成 (株)オロチ H23年度採用 4名 H24年度採用 3名	

(2)工事請負費
該当なし

(3)補助金

予算科目 (農業総務費)

(平成25年1月31日現在)

① 国 補 分 現 年

(単位:円)

補助金等の 名称	交付先	間 接	補助対象事業費	実施計画 承認又は内 示年月日	着手年月 日	額の確定 年月日	支出の状況			備 考
				交付申請 年月日	完了年月 日	検 査 年月日	概算払 ・精算 払の別	支 出 年月日	金 額	
				交付決定 年月日	実績報告 年月日	審査・現地 調査年月日				
木材産業雇用 支援事業	(株)才 口子		(3,528,000)	-	-		概算	H24.08.03	828,000	H23支出負担 1,947,000 債務負担行為 2,032,000
			3,979,000	(H23.07.28)		H24.11.27		552,000		
県産材による 木材産業振興 と雇用拡大			(補助率:10/10)	H24.04.06	-	-				
			(3,528,000)	(H23.08.03)						
			3,979,000	H24.04.13						
木材産業雇用 支援事業	(株)才 口子		(1,716,000)	-	-		概算	H24.08.03	138,000	H24支出負担 2,354,000 債務負担行為 1,470,000
			3,824,000	(H24.05.08)		H24.11.27		552,000		
県産材による 木材産業振興 と雇用拡大			(補助率:10/10)	H24.12.10	-	-				
			(1,716,000)	(H24.05.14)						
			3,824,000	H24.12.17						
小 計									2,070,000	
国補分計									2,070,000	

②単県分

該当なし

22 事業別予算執行状況調べ

(1) 事業の執行状況

目 名	林業振興費(現年)	(平成25年1月31日現在)
事業名	左 の 事 業 内 訳	
森林整備地域活動支援交付金事業	森林施業の実施に必要な不可欠な作業路網の改良活動、その他の地域活動の確保を図る。 ・作業路網の改良活動等(共同計画等) 積算基礎森林面積(ha)×上限4,000円/ha (積算基礎森林面積) 日南町 2,667.53ha 日野町 1,253.62ha 江府町 760.40ha 計 4,681.55ha	
森林整備担い手育成対策事業	林業事業体が雇用する林業労働者に係る社会保険料の事業主体負担に要する経費及び安全衛生技能講習等の受講に要する経費を助成する。 (株)グリーンシャイン 4名 日南町森林組合 3名 日南振興(株) 3名 (株)神戸上農林 4名 鳥取日野森林組合 6名 西岡林業 1名 (財)日南町地域振興公社 2名	
林業再生事業	6 主な事業に関する調べに記載	
間伐材搬出促進事業	6 主な事業に関する調べに記載	
緑の産業再生プロジェクト事業	間伐等の森林整備と森林資源を活用した林業・木材産業等の地域産業の再生を図る。 間伐 : 4件 木材加工流通 : 1件 高性能林業機械 : 1件(14台) 路網整備 14路線 (財)鳥取県造林公社 林業専用道2路線 日南町森林組合 林業専用道3路線 鳥取日野森林組合 林業専用道1路線、森林作業道8路線	
森林環境保全税関連事業	放置された竹林を整備することによる竹林の環境改善に助成した。 抜き切り予定面積 1.89ha	
沿道森林景観対策整備事業	第64回全国植樹祭の関係主要道路沿いの景観を阻害している樹木等の伐採処理に助成した。 伐採材積 40.5m ³	
森林の癒し活用事業	森林等での保育活動に要する経費の助成 フィールド活動の実施、フィールドの整備	
原木しいたけ日本一産地づくり支援事業	生産拡大支援事業 新植ほだ木増加予定本数:5,500本	
	デルデルほだ場づくり支援事業 簡易散水機:1基 ビニールハウス:1棟	
	原木安定供給支援(作業道開設支援) 作業道開設:800m	
	新規生産者施設整備事業 乾燥機:1台	
県行造林枯れ松伐採作業	助沢県行造林地における枯れ松伐採作業 伐採材積 108.51 m ³	

(2)工事請負費
該当なし

(3) 補助金

予算科目 (林業振興費)

(平成25年1月31日現在)

① 国 補 分 現年

(単位:円)

補助金等の名称	交付先	間接	補助対象事業費	実施計画承認又は内示年月日	着手年月日	額の確定年月日	支出の状況			備考
				交付申請年月日	完了年月日	検査年月日	概算払・精算払の別	支出年月日	金額	
				交付決定年月日	実績報告年月日	審査・現地調査年月日				
森林整備地域活動支援交付金等 森林整備地域活動支援交付金	日南町	全部	11,029,320	-	-		精算			
森林施業の実施に不可欠な作業路網の改良活動 その他の地域活動の確保			(補助率:10/10、 3/4、1/2)	H24.10.03						
森林整備地域活動支援交付金等 森林整備地域活動支援交付金	日野町	全部	2,500,050	-	-	H25.01.18	精算	H25.01.25	2,500,050	
森林施業の実施に不可欠な作業路網の改良活動 その他の地域活動の確保			(補助率:10/10、 3/4、1/2)	H24.09.04	H25.01.09	-				
森林整備地域活動支援交付金等 森林整備地域活動支援交付金	江府町	全部	1,771,000	-	-		精算			
森林施業の実施に不可欠な作業路網の改良活動 その他の地域活動の確保			(補助率:10/10、 3/4、1/2)	H24.09.18		-				
小計										2,500,050
林業再生事業費補助金(低コスト林業機械支援(19年度))	鳥取日野森林組合		(8,400,000) 7,880,000	-	-		概算	H24.10.26	3,940,000	
機械整備支援 フォワーダ			(補助率:5/10) (4,200,000) 3,940,000	H24.07.11	-	-				
				H24.07.18	H24.10.15	H24.10.16				
小計										3,940,000
国補分計										6,440,050
表の補足説明	1 「交付申請」及び「交付決定」欄の()書きは、変更に係るものの当初の年月日である。 2 翌年度繰越分の期間・繰越事業費を「備考」欄に記入する場合の()書きは補助金相当額である。									

補助金等の名称 (補助金の創設年度)	交付先	間 接	補助対象事業 費	実施計画承認 又は内示年月日	着手年月 日	額の確定 年月日	支出の状況			備 考
				交付申請 年月日	完了年月 日	検 査 年月日	概算 払・ 精算 払の別	支出 年月日	金額	
事業の内容			補 助 率 及 び 補 助 金 額	交付決定 年月日	実績報告 年月日	審査・現地 調査年月日				
森林整備担い手育成 対策事業 (H14年度)	日南町	全部	(5,045,984)	-	-		精算			
林業労働者の労働 条件の改善			5,290,984 (補助率:1/4)	(H24.05.28) H24.06.04						
森林整備担い手育成 対策事業 (H14年度)	日野町	全部	1,823,012	-	-		精算			
林業労働者の労働 条件の改善			(補助率:1/4) 455,753	H24.05.22 H24.05.23						
森林整備担い手育成 対策事業 (H14年度)	江府町	全部	570,952	-	-		精算			
林業労働者の労働 条件の改善			(補助率:1/4) 142,738	H24.06.07 H24.06.13						
小 計									0	
林業再生事業費補 助金(森づくり作業 (13年度) 作業道の開設 L=3,468m(3路線)	日南町	全部	(4,943,000) 4,931,000	-	-		精算			
			(補助率:8.5/10外) (4,091,300) 4,082,500	H24.06.06 H24.06.18						
林業再生事業費補 助金(低コスト林業 機械支援(19年度)	日南振興 (株)		3,550,000	-	H24.07.10	H24.09.28	精算	H24.10.05	1,420,000	
機械整備支援 グラップル(ヘッドのみ)			(補助率:4/10) 1,420,000	H24.06.29 H24.07.05						
林業再生事業費補 助金(低コスト林業 機械支援(19年度)	(有)日南 住設		(15,480,000) 14,800,000	-	H24.07.27	H24.12.12	精算	H24.12.21	6,000,000	
機械整備支援 プロセッサ			(補助率:5/10) (6,000,000) 6,000,000	H24.06.28 H24.07.13						
林業再生事業費補 助金(低コスト林業 機械支援(19年度)	(有)シン コウ産業		18,800,000	-			精算			
機械整備支援 ハーベスタ			(補助率:3/10) 5,640,000	H24.06.26 H24.07.05						
林業再生事業費補 助金(低コスト林業 機械支援(19年度)	個人		7,150,000	-	H24.06.22	H24.11.27	精算	H24.12.04	2,145,000	
機械整備支援 グラップル付バックホウ			(補助率:3/10) 2,145,000	H24.06.18 H24.06.22						
林業再生事業費補 助金(低コスト林業 機械支援(19年度)	個人		8,900,000	-	H24.07.06	H24.08.27	精算	H24.08.31	2,670,000	
機械整備支援 グラップル付バックホウ			(補助率:3/10) 2,670,000	H24.06.26 H24.07.05						

補助金等の名称 (補助金の創設年度)	交付先	間 接	補助対象事業 費	実施計画承認 又は内示年月日	着手年月 日	額の確定 年月日	支出の状況			備 考
				交付申請 年月日	完了年月 日	検 査 年月日	概算 払・ 精算 払の別	支出 年月日	金 額	
				交付決定 年月日	実績報告 年月日	審査・現地 調査年月日				
林業再生事業費補助金(低コスト林業機械支援(19年度))	個人		(2,242,800) 2,242,800	-	-					代表者 の変更
機械リース等支援 フォワーダ			(補助率:3/10) (672,840) 672,840	(H24.6.27) H24.10.10 (H24.7.5) H24.10.16						
林業再生事業費補助金(団地化、機械支援)(20、19年)	日南町森 林組合		8,390,000	-	-					
森林施業団地化 機械リース支援 グラブ・ハーベスタ			(補助率:定額,3/10) 2,550,000	H24.5.31 H24.6.18						
林業再生事業費補助金(低コスト林業機械支援(19年度))	(有)伯耆 運送		1,826,400	-	-					
機械リース支援 グラブ・フォワーダ			(補助率:3/10) 547,920	H24.6.28 H24.7.5						
小 計									12,235,000	
間伐材搬出促進事業費補助金(H19年度)	日南町		(10,260,000) 12,920,000	-	-					
間伐材を市場又は チップ工場へ販売 した材積の補助			(補助率:10/10) (10,260,000) 12,920,000	(H24.4.19) H25.01.08 (H24.4.26) H25.01.18						
間伐材搬出促進事業費補助金(H19年度)	日野町		(1,140,000) 1,520,000	-	-	H25.01.24	精算	H25.01.29	1,520,000	
間伐材を市場又は チップ工場へ販売 した材積の補助			(補助率:10/10) (1,140,000) 1,520,000	(H24.6.20) H24.11.19 (H24.6.22) H24.11.26	H24.12.28	H25.01.21				H25.01.23
間伐材搬出促進事業費補助金(H19年度)	江府町		2,660,000	-	-					
間伐材を市場又は チップ工場へ販売 した材積の補助			(補助率:10/10) 2,660,000	H24.04.12 H24.04.26						
間伐材搬出促進事業費補助金(H19年度)	鳥取日野 森林組合		13,680,000	-	-		概算 概算	H24.12.21 H25.01.25	3,869,053 4,714,310	
間伐材を市場又は チップ工場へ販売 した材積の補助			(補助率:10/10) 13,680,000	H24.04.23 H24.04.26						
間伐材搬出促進事業費補助金(H19年度)	日南町森 林組合		(184,212,600) 181,552,600	-	-		概算 概算 概算	H24.09.28 H24.12.25 H25.01.29	16,855,975 60,474,960 32,363,388	
間伐材を市場又は チップ工場へ販売 した材積の補助			(補助率:10/10) (184,212,600) 181,552,600	(H24.4.9) H25.1.8 (H24.4.27) H25.1.18						
表の補足説明			1 「交付申請」及び「交付決定」欄の()書きは、変更に係るものの当初の年月日である。 2 翌年度繰越分の期間・繰越事業費を「備考」欄に記入する場合の()書きは補助金相当額である。							

補助金等の名称 (補助金の創設年度)	交付先	間 接	補助対象事業 費	実施計画承認 又は内示年月日	着手年月 日	額の確定 年月日	支出の状況			備 考
				交付申請 年月日	完了年月 日	検 査 年月日	概算 払・ 精算 払の別	支出 年月日	金 額	
事業の内容			補助率及び 補助金額	交付決定 年月日	実績報告 年月日	審査・現地 調査年月日				
間伐材搬出促進事 業費補助金 (H19年度)	(有)シン コウ産業		9,880,000	-	-		概算 概算 概算	H24.10.05 H24.11.20 H25.01.18	1,718,354 1,916,001 1,713,186	
間伐材を市場又は チップ工場へ販売 した材種の補助			(補助率:10/10)	H24.04.23						
間伐材を市場又は チップ工場へ販売 した材種の補助			9,880,000							
間伐材搬出促進事 業費補助金 (H19年度)	(財)鳥 取県造林 公社		(9,880,000) 8,379,000	-	-		概算	H24.12.21	170,848	
間伐材を市場又は チップ工場へ販売 した材種の補助			(補助率:10/10)	(H24.4.20) H24.09.06 (H24.4.26) H24.09.19						
間伐材を市場又は チップ工場へ販売 した材種の補助			(9,880,000) 8,379,000							
間伐材搬出促進事 業費補助金 (H19年度)	個人		1,140,000	-	-					
間伐材を市場又は チップ工場へ販売 した材種の補助			(補助率:10/10)	H24.04.06						
間伐材を市場又は チップ工場へ販売 した材種の補助			1,140,000							
間伐材を市場又は チップ工場へ販売 した材種の補助	王子木材 緑化 (株)		3,800,000	-	-					
間伐材を市場又は チップ工場へ販売 した材種の補助			(補助率:10/10)	H24.04.11						
間伐材を市場又は チップ工場へ販売 した材種の補助			3,800,000							
小 計									125,316,075	
緑の産業再生プロ ジェクト事業費補助 (H21年度)	日南町		11,480,000	-	H24.07.17					
間伐			(補助率:7.5/10)	H24.06.29	H24.12.10					
間伐			8,610,000							
間伐										
緑の産業再生プロ ジェクト事業費補助 (H21年度)	日野町	全部	8,280,000	-	-					
間伐			(補助率:7.5/10)	H24.07.04	-	-				
間伐			6,210,000							
間伐										
緑の産業再生プロ ジェクト事業費補助 (H21年度)	江府町	全部	1,104,000	-	-					
間伐			(補助率:7.5/10)	H24.07.06	-	-				
間伐			828,000							
間伐										
緑の産業再生プロ ジェクト事業費補助 (H21年度)	(財)鳥 取県造林 公社		(4,940,000) 0	-		H24.12.25				廃止承認
間伐			(補助率:7.5/10)	(H24.7.13) H24.11.29 (H24.7.25) H24.12.11						
間伐			(3,705,000) 0							
間伐										
緑の産業再生プロ ジェクト事業費補助 (H21年度)	日南町	全部	(198,910,000) 195,900,000	-	-	H25.01.18	概算 精算	H24.11.20 H25.1.25	52,000,000 45,947,000	
高性能林業機械 14台			(補助率:1/2)	H24.07.03	-	-				
高性能林業機械 14台			(97,947,000) 97,947,000							
高性能林業機械 14台										
緑の産業再生プロ ジェクト事業費補助 (H21年度)	日南町	全部	(20,420,000) 18,350,000	-	-	H25.01.18	精算	H25.1.25	9,175,000	
木材加工流通施設 等整備助成 チップパー			(補助率:1/2)	H24.07.03	-	-				
木材加工流通施設 等整備助成 チップパー			(10,210,000) 9,175,000							
木材加工流通施設 等整備助成 チップパー										

補助金等の名称 (補助金の創設年度)	交付先	間 接	補助対象事業 費	実施計画承認 又は内示年月日	着手年月 日	額の確定 年月日	支出の状況			備 考
				交付申請 年月日	完了年月 日	検 査 年月日	概算 払・ 精算 払の別	支出 年月日	金 額	
				交付決定 年月日	実績報告 年月日	審査・現地 調査年月日				
緑の産業再生プロジェクト事業費補助 (H21年度) 路網整備	(財)鳥取 県造林公 社		50,000,000 (補助率:10/10)	- (H24.07.13) H24.11.09 (H24.07.25) H24.11.28	H24.09.11		概算			
50,000,000										
緑の産業再生プロジェクト事業費補助 (H21年度) 路網整備	日南町森 林組合		78,125,000 (補助率:10/10)	- (H24.07.02) H25.01.23 (H24.07.06) H25.01.30	H24.07.09		概算	H24.10.30	3,398,000	
78,125,000										
緑の産業再生プロジェクト事業費補助 (H21年度) 路網整備	鳥取日野 森林組合		52,900,000 (補助率:10/10)	- (H24.06.26) H25.01.17 (H24.07.10) H25.01.21	H24.07.19		概算			
52,900,000										
小 計									110,520,000	
森林環境保全税関連 事業費補助金	日南町	全 部	659,980	- H24.10.17	-					
竹林の整備に対する 補助 (H20年度)			(補助率:8.5/10)	560,983	H24.10.24					
森林環境保全税関連 事業費補助金	日野町	全 部	1,998,130	- H24.6.29	-					
竹林の整備に対する 補助 (H20年度)			(補助率:8.5/10)	1,698,409	H24.7.9					
森林環境保全税関連 事業費補助金	江府町	全 部	894,861	- H24.6.29	-					
竹林の整備に対する 補助 (H20年度)			(補助率:8.5/10)	760,631	H24.7.13					
小 計									0	
沿道森林景観対策事 業費補助金	江府町		346,500	- (H24.10.10) H24.12.10 (H24.10.12) H24.12.27	H24.10.22	H25.1.15	精算	H25.1.25	225,225	新規
樹木等の伐採に対す る補助 (H24年度)			(補助率:6.5/10)	225,225						
小 計									225,225	
単 県 分 計									248,296,300	
表の補足説明	1 「交付申請」及び「交付決定」欄の()書きは、変更に係るものの当初の年月日である。 2 翌年度繰越分の期間・繰越事業費を「備考」欄に記入する場合の()書きは補助金相当額である。									

予算科目（林業振興費）

（平成25年1月31日現在）

（単位：円）

② 単 県 分

補助金等の名称 （補助金の創設年度）	交付先	間 接	補助対象経費	実施計画承認 又は内示年月日	着手年月日	額の確定 年月日	支出の状況		備 考	
				交付申請 年月日	完了年月日	検 査 年月日	概算 払 精算 払 の別	支出年月 日		金 額
事 業 の 内 容			補 助 率 及 び 補 助 金 額	交付決定 年月日	実績報告 年月日	審査・実地 調査年月日				
森林の癒し活用事業費 補助金（平成24年度）	日南町		(665,000) 750,185	—	H24.7.1	H24.10.5	精算	H24.10.16	500,000	
			(H24.5.31) H24.8.28	H24.9.14	—					
森林等での保育活動に 要する経費の補助			(補助率:2/3) (443,000) 500,000	(H24.6.18) H24.8.29	H24.9.19	H24.9.27				
単 県 分 計									500,000	
表の補足説明	1 「交付申請年月日」及び「交付決定年月日」欄の（ ）書きは、変更のあるものの当初の年月日である。 2 翌年度繰越分の期間・繰越事業費を「備考」欄に記載する場合の（ ）書きは補助金相当額である。									

予算科目（林業振興費）

（平成25年1月31日現在）
（単位：円）

② 単 県 分

補助金等の名称 (補助金の創設年度)	交付先	間 接	補助対象経費	実施計画承認 又は内示年月 日	着手年月日	額の確定 年月日	支出の状況		備 考
				交付申請 年月日	完了年月日	検 査 年月日	概算 払 精算 払 の別	支出年月日	
事業の内容			補助率及び 補助金額	交付決定 年月日	実績報告 年月日	審査・実地 調査年月日			
原木しいたけ日本一 産地づくり支援事業 (平成24年度)	個人		50,000	—	—				
				H24.8.24					
生産拡大支援事業			(補助率:5千円/百本) 50,000	H24.9.10	H25.1.28	—			
					H25.1.31				
原木しいたけ日本一 産地づくり支援事業 (平成24年度)	個人		30,000	—	—				
				H24.8.27					
生産拡大支援事業			(補助率:5千円/百本) 30,000	H24.9.10		—			
原木しいたけ日本一 産地づくり支援事業 (平成24年度)	個人		25,000	—	—				
				H24.8.30					
生産拡大支援事業			(補助率:5千円/百本) 25,000	H24.9.10		—			
原木しいたけ日本一 産地づくり支援事業 (平成24年度)	個人		100,000	—	—				
				H24.8.31					
生産拡大支援事業			(補助率:5千円/百本) 100,000	H24.9.10		—			
原木しいたけ日本一 産地づくり支援事業 (平成24年度)	個人		25,000	—	—				
				H24.8.31					
生産拡大支援事業			(補助率:5千円/百本) 25,000	H24.9.10		—			
原木しいたけ日本一 産地づくり支援事業 (平成24年度)	個人		50,000	—	—				
				H24.8.31					
生産拡大支援事業			(補助率:5千円/百本) 50,000	H24.9.10		—			
原木しいたけ日本一 産地づくり支援事業 (平成24年度)	個人		100,000	—	—				
				H24.8.31					
生産拡大支援事業			(補助率:5千円/百本) 100,000	H24.9.10		—			
原木しいたけ日本一 産地づくり支援事業 (平成24年度)	個人		50,000	—	—				
				H24.8.31					
生産拡大支援事業			(補助率:5千円/百本) 50,000	H24.9.10		—			
原木しいたけ日本一 産地づくり支援事業 (平成24年度)	個人		40,000	—	—				
				H24.8.31					
生産拡大支援事業			(補助率:5千円/百本) 40,000	H24.9.10		—			
原木しいたけ日本一 産地づくり支援事業 (平成24年度)	個人		75,000	—	—				
				H24.12.7					
生産拡大支援事業			(補助率:5千円/百本) 75,000	H24.12.13		—			

補助金等の名称 (補助金の創設年度)	交付先	間 接	補助対象経費	実施計画承認 又は内示年月 日	着手年月日	額の確定 年月日	支出の状況			備考
				交付申請 年月日	完了年月日	検 査 年月日	概算 払 精算 払 の別	支出年月日	金 額	
事業の内容			補助率及び 補助金額	交付決定 年月日	実績報告 年月日	審査・実地 調査年月日				
原木しいたけ日本一 産地づくり支援事業 (平成24年度)	個人		5,000	—	—					
生産拡大支援事業			(補助率:5千円/百本) 5,000	H24.12.28						
原木しいたけ日本一 産地づくり支援事業 (平成24年度)	個人		182,200	—	H24.11.27					
デルデルほだ場づくり 支援事業			(補助率:1/3) 60,733	H24.11.15						
原木しいたけ日本一 産地づくり支援事業 (平成24年度)	個人		300,000	—	H24.12.11	H25.1.23	精算	H25.1.29	70,004	
デルデルほだ場づくり 支援事業			(補助率:1/3) 100,000	H24.12.6	H24.12.28	H25.1.17				
原木しいたけ日本一 産地づくり支援事業 (平成24年度)	日野町しい たけ原木林 プラン		800,000	H24.10.10						
原木安定供給支援 (作業道開設支援)			(補助率:1千円/m) 800,000	H24.10.11						
原木しいたけ日本一 産地づくり支援事業 (平成24年度)	個人		388,500	—						
新規生産者施設整備 事業			(補助率:1/3) 129,500	H25.1.15						
単 県 分 計									70,004	
表の補足説明	1 「交付申請年月日」及び「交付決定年月日」欄の()書きは、変更のあるものの当初の年月日である。 2 翌年度繰越分の期間・繰越事業費を「備考」欄に記載する場合の()書きは補助金相当額である。									

22 事業別予算執行状況調べ

(1) 事業の執行状況

目 名	林業振興費(明許)	(平成25年1月31日現在)
事業名	左 の 事 業 内 訳	
林業・木材産業構造改革事業	木造公共施設である日南町子育て支援施設に建築に助成した。	
林業再生事業 (低コスト林業機械支援)	機械整備支援 グラブ付バックホウ 1台	
間伐材搬出促進事業	間伐材の原木市場、製材加工施設等への出荷・販売に要する経費の助成 日南町、(財)鳥取県造林公社、日南町森林組合 鳥取日野森林組合、(有)シンコウ産業	
緑の産業再生プロジェクト事業	間伐 4件 日南町、日野町、江府町、(財)鳥取県造林公社 路網整備 (財)鳥取県造林公社 中核1路線、基幹3路線 日南町森林組合 基幹4路線 鳥取日野森林組合 基幹2路線	
台風12号災等被害作業道災害復旧対策事業費補助金	平成23年発生台風12号及び15号により路面流出等の被害を受けた作業道の復旧を行い、計画的な森林施業の実施と林業振興を図る。 米子市 1路線 日南町 4路線	
原木しいたけ生産チャレンジ支援事業	原木しいたけの生産拡大のため、ほだ木の増植に助成した。 新植ほだ木増加本数: 700本	

(2) 工事請負費
該当なし

(3)補助金

予算科目 (林業振興費)

(平成25年1月31日現在)

① 国 補 分 明 許

(単位:円)

補助金等の名称	交付先	間 接	補助対象経費	実施計画承認 又は内示年月 日	着手年月日	額の確定 年月日	支出の状況		備 考
				交付申請 年月日	完了年月日	検 査 年月日	概算払 精算払 の別	支出年月日	
事業の内容			補助率及び 補助金額	交付決定 年月日	実績報告 年月日	審査・実地 調査年月日			
林業・木材産業構造 改革事業費補助金	日南町		88,000,000	H24.3.27	H24.4.12				
					H24.4.5		-		
木材公共施設建築に 対する補助			(補助率:1/2) 44,000,000	H24.4.11					
国 補 分 計									0
表の補足説明	1 「交付申請年月日」及び「交付決定年月日」欄の()書きは、変更のあるものの当初の年月日である。 2 翌年度繰越分の期間・繰越事業費を「備考」欄に記載する場合の()書きは補助金相当額である。								

補助金等の名称 (補助金の創設年度)	交付先	間 接	補助対象事業 費	実施計画承認 又は内示年月日	着手年月 日	額の確定 年月日	支出の状況			備 考
				交付申請 年月日	完了年月 日	検 査 年月日	概算 払・ 精算 払の別	支出 年月日	金 額	
事業の内容			補助率及び 補助金額	交付決定 年月日	実績報告 年月日	審査・現地 調査年月 日				
林業再生事業費 補助金(低コスト林 業機械支援(19年 機械整備支援 グループ付バックホウ	個人		2,415,000	-	H24.10.03	H24.11.26	精算	H24.12.04	724,500	
				H24.09.26	H24.10.26	H24.11.09				
			(補助率:3/10) 724,500	H24.10.01	H24.10.26	H24.11.22				
小 計								724,500		
間伐材搬出促進 事業費補助金 (H19年度)	日南町		(11,400,000) 9,605,458	-	-	H24.06.22	精算	H24.6.29	305,345	
間伐材を市場又は チップ工場へ販売 した材積の補助			(補助率:10/10) (11,400,000) 9,605,458	H24.03.09	H24.05.23	H24.06.05				
間伐材を市場又は チップ工場へ販売 した材積の補助				(H23.4.13) H24.03.15		H24.06.13	H24.06.20			
間伐材搬出促進 事業費補助金 (H19年度)	(財)鳥取 県造林公 社		(17,062,000) 5,127,949	-	-	H25.01.15	精算	H25.1.25	4,111,085	
間伐材を市場又は チップ工場へ販売 した材積の補助			(補助率:10/10) (17,062,000) 5,127,949	H24.03.09	H24.11.08	H24.12.03				
間伐材を市場又は チップ工場へ販売 した材積の補助				(H23.4.18) H24.03.15		H24.12.20	H25.01.10			
間伐材搬出促進 事業費補助金 (H19年度)	日南町森 林組合		(62,985,000) 205,386,958	-	-	H24.09.25	精算	H24.9.28	20,891,370	
間伐材を市場又は チップ工場へ販売 した材積の補助			(補助率:10/10) (62,985,000) 205,386,958	H24.03.09	H24.07.23	H24.09.04				
間伐材を市場又は チップ工場へ販売 した材積の補助				(H23.4.5) H24.03.22		H24.09.19	H24.09.21			
間伐材搬出促進 事業費補助金 (H19年度)	日南町森 林組合		(23,305,400) 23,302,621	-	-	H24.09.25	精算	H24.9.28	23,302,621	
間伐材を市場又は チップ工場へ販売 した材積の補助			(補助率:10/10) (23,305,400) 23,302,621	H24.04.09	H24.07.23	H24.09.04				
間伐材を市場又は チップ工場へ販売 した材積の補助				H24.04.27		H24.09.19	H24.09.21			
間伐材搬出促進 事業費補助金 (H19年度)	鳥取日野 森林組合		(15,200,000) 15,126,496	-	-	H24.07.31	精算	H24.8.7	1,450,885	
間伐材を市場又は チップ工場へ販売 した材積の補助			(補助率:10/10) (15,200,000) 15,126,496	H24.03.07	H24.07.02	H24.07.13				
間伐材を市場又は チップ工場へ販売 した材積の補助				(H23.4.7) H24.03.15		H24.07.27	H24.07.30			
間伐材搬出促進 事業費補助金 (H19年度)	(有)シンコ ウ産業		(10,640,000) 8,624,562	-	-	H24.06.06	精算	H24.6.15	777,897	
間伐材を市場又は チップ工場へ販売 した材積の補助			(補助率:10/10) (10,640,000) 8,624,562	H24.03.08	H24.05.22	H24.06.01				
間伐材を市場又は チップ工場へ販売 した材積の補助				(H23.4.18) H24.03.14		H24.05.29	H24.06.04			
小 計								50,839,203		
表の補足説明	1 「交付申請」及び「交付決定」欄の()書きは、変更に係るものの当初の年月日である。 2 翌年度繰越分の期間・繰越事業費を「備考」欄に記入する場合の()書きは補助金相当額である。									

補助金等の名称 (補助金の創設年度)	交付先	間 接	補助対象事業 費	実施計画承認 又は内示年月日	着手年月 日	額の確定 年月日	支出の状況			備 考
				交付申請 年月日	完了年月 日	検 査 年月日	概算 払・ 精算 払の別	支出 年月日	金 額	
事業の内容			補助率及び 補助金額	交付決定 年月日	実績報告 年月日	審査・現地 調査年月 日				
緑の産業再生プロジェクト事業費補助 (H21年度) 間伐	日南町	全部	(9,250,000) 8,825,500	-	-					
			(補助率: 10/10) (9,250,000) 8,825,500	(H23.4.26) H24.03.09	-	-				
緑の産業再生プロジェクト事業費補助 (H21年度) 間伐	日野町	全部	(27,500,000) 24,345,703	-	-	H24.11.30				
			(補助率: 10/10) (27,500,000) 24,345,703	(H23.4.18) H24.03.01	-	-	精算	H24.12.14	9,042,304	
緑の産業再生プロジェクト事業費補助 (H21年度) 間伐	江府町	全部	(6,250,000) 5,799,532	-	-	H24.10.25				
			(補助率: 10/10) (6,250,000) 5,799,532	(H23.4.28) H24.03.06	-	-	精算	H24.11.2	1,472,487	
緑の産業再生プロジェクト事業費補助 (H21年度) 間伐	(財)鳥取 県造林公 社		(56,280,000) 64,622,250	-	H23.06.06	H24.10.25				
			(補助率: 10/10) (56,280,000) 64,622,250	(H23.4.11) H24.03.09	H24.07.04	H24.10.02	精算	H24.10.30	13,992,300	
緑の産業再生プロジェクト事業費補助 (H21年度) 路網整備	(財)鳥取 県造林公 社		(59,869,000) 60,766,533	-	H23.05.31	H24.11.15				
			(補助率: 10/10) (59,869,000) 60,766,533	(H23.04.11) H24.05.18	H24.10.18	H24.10.04	概算	H24.05.25 H24.07.17 H24.11.30	1,631,000 4,709,652 7,097,377	
緑の産業再生プロジェクト事業費補助 (H21年度) 路網整備	日南町森 林組合		(64,000,000) 107,187,980	-	H23.05.02	H24.09.25				
			(補助率: 10/10) (64,000,000) 107,187,980	(H23.04.25) H24.03.09	H24.06.14	H24.07.06	概算	H24.07.31 H24.10.02	17,745,000 3,944,602	
緑の産業再生プロジェクト事業費補助 (H21年度) 路網整備	鳥取日野 森林組合		(21,610,000) 26,320,000	-	H23.05.19					
			(補助率: 10/10) (21,610,000) 26,320,000	(H23.04.28) H24.03.16	H24.11.09	H25.01.30				
小 計										59,634,722
台風12号等被害作業道災害復旧対策 事業費補助金(H23) 被災作業道の災 害復旧助成	米子市		(1,560,000) 1,535,100	-	-	H24.11.28				
			(補助率: 1/2) (780,000) 767,000	H24.03.22	-	-	精算	H24.12.07	767,000	
台風12号等被害作業道災害復旧対策 事業費補助金(H23) 被災作業道の災 害復旧助成	日南町	全部	(6,119,000) 5,659,350	-	-	H25.01.09				
			(補助率: 1/2) (3,059,000) 2,829,000	(H23.12.22) H24.03.16	-	-	精算	H25.01.18	2,829,000	
小 計										3,596,000
単 県 分 計										114,794,425
表の補足説明	1 「交付申請」及び「交付決定」欄の()書きは、変更に係るものの当初の年月日である。 2 翌年度繰越分の期間・繰越事業費を「備考」欄に記入する場合の()書きは補助金相当額である。									

予算科目（林業振興費）

（平成25年1月31日現在）

② 単 県 分

（単位：円）

補助金等の名称 (補助金の創設年度)	交付先	間 接	補助対象経費	実施計画承認 又は内示年月 日	着手年月日	額の確定 年月日	支出の状況		備 考	
				交付申請 年月日	完了年月日	検 査 年月日	概算 払 精算 払 の別	支出年月日		金 額
事業の内容			補助率及び 補助金額	交付決定 年月日	実績報告 年月日	審査・実地 調査年月日				
原木しいたけ生産 チャレンジ支援事業 補助金(平成20年度)	個人		(150,000)				精算	H24.7.13	35,000	
			35,000	(H23.10.31)						
生産拡大支援事業			(補助率:5千円/百本)	(H24.3.19)						
			(150,000)	(H23.11.15)						
			35,000	H24.3.28	H24.6.18	H24.6.26				
単 県 分 計									35,000	
表の補足説明	1 「交付申請年月日」及び「交付決定年月日」欄の()書きは、変更のあるものの当初の年月日である。 2 翌年度繰越分の期間・繰越事業費を「備考」欄に記載する場合の()書きは補助金相当額である。									

(4)委託料
該当なし

22 事業別予算執行状況調べ

(1) 事業の執行状況

目 名	森林病虫害防除費	(平成25年1月31日現在)
事業名	左 の 事 業 内 訳	
松食い虫等防除事業	松くい虫被害量調査を行った。	

(2) 工事請負費
該当なし

(3) 補助金
該当なし

(4) 委託料
該当なし

22 事業別予算執行状況調べ

(1) 事業の執行状況

目 名 造林費(現年)		(平成25年1月31日現在)
事業名	左 の 事 業 内 訳	
造林事業	森林の有する多面的機能の維持・増進を図るため、市町村、森林組合等の実施する森林整備事業に対して助成した。 森林環境保全直接支援事業 217.67ha	
造林事業(美しい森林づくり基盤整備交付金推進)	美しい森林づくり基盤整備交付金の推進を図ることにより、森林の有する多面的機能の高度発揮を促進するために、森林整備経費について市町村に助成した。 間伐面積: 7.10ha	
樹苗養成事業	優良品種を用いて県が造成した採種園の管理作業を行った。 採種園 日南町生山採種園 内容 下刈り、病害虫防除等	

(2) 工事請負費
該当なし

(3)補助金

予算科目 (造林費)

(平成25年1月31日現在)

① 国 補 分 現 年

(単位:円)

補助金等の名称	交付先	間 接	補助対象経費 補助率及び 補助金額	実施計画承認 又は内示年月 日	着手年月日	額の確定 年月日	支出の状況		備考
				交付申請 年月日	完了年月日	検 査 年月日	概算払 精算払 の別	支出年月日	
事業の内容				交付決定 年月日	実績報告 年月日	審査・実地 調査年月日			
造林事業費補助金	日南町		(2,735,000) 50,468,518	—	H24.6.29		概算	H24.11.9	1,096,967
間伐作業等に対する補助			(補助率:4/10外) (1,173,000) 22,324,819	(H24.6.15) H24.7.10 (H24.6.29) H24.7.19					
造林事業費補助金	日野町		(5,547,856) 4,620,441	—	H24.8.30		概算	H25.1.25	1,848,176
間伐作業に対する補助			(補助率:4/10) (2,219,142) 1,848,176	(H24.7.9) H24.12.19 (H24.7.12) H24.12.27	H24.12.20	H25.1.16			
造林事業費補助金	江府町		9,570,000	—	H24.11.1				
間伐作業に対する補助			(補助率:5/10) 4,785,000	H24.8.9 H24.8.20					
造林事業費補助金	日南町森林組合		4,411,469	—	H24.7.4		概算	H24.9.11 H24.11.2	130,993 659,049
下刈り等作業に対する補助			(補助率:4/10外) 1,989,840	H24.6.19 H24.7.3					
造林事業費補助金	日南町森林組合		4,345,200	—	H24.7.4		概算	H24.9.11 H24.10.23	605,793 460,716
下刈り等作業に対する補助			(補助率:4/10外) 1,844,160	H24.6.19 H24.7.3					
造林事業費補助金	鳥取日野森林組合		(1,800,824) 44,004,173	—	H24.8.1		概算	H24.8.28 H24.10.23 H25.1.25	50,682 187,293 183,059
間伐作業等に対する補助			(補助率:4/10外) (749,174) 20,809,881	(H24.6.21) H24.11.16 (H24.7.3) H24.11.28					
造林事業費補助金	鳥取日野森林組合		(1,671,151) 1,704,250	—	H24.7.7		概算	H24.8.28 H24.10.23	204,297 326,511
下刈り等作業に対する補助			(補助率:4/10外) (749,745) 779,088	(H24.6.21) H24.11.16 (H24.7.3) H24.11.27					
造林事業費補助金	王子木材緑化株式会社米子営業所		7,074,000	—	H24.9.3				
間伐作業等に対する補助			(補助率:4/10外) 3,161,000	H24.8.3 H24.8.10					
造林事業費補助金	有限会社シンコウ産業		8,035,050	—	H24.10.15				
間伐作業に対する補助			(補助率:4.7/10) 3,781,200	H24.10.4 H24.10.10					
小計									5,753,536

補助金等の名称	交付先	間接	補助対象経費 補助率及び補助金額	実施計画承認 又は内示年月日	着手年月日	額の確定 年月日	支出の状況			備考
				交付申請 年月日	完了年月日	検査 年月日	概算払 精算払 の別	支出年月日	金額	
				交付決定 年月日	実績報告 年月日	審査・実地 調査年月日				
造林事業(美しい森林 づくり基盤整備交付金 推進)補助金	日南町	全部	2,966,000	-	-					
間伐作業に対する補助			(補助率:1.5/10) 444,900	H24.6.13						
小計										0
国補分計										5,753,536
表の補足説明	1 「交付申請年月日」及び「交付決定年月日」欄の()書きは、変更のあるものの当初の年月日である。 2 翌年度繰越分の期間・繰越事業費を「備考」欄に記載する場合の()書きは補助金相当額である。									

②単県分
該当なし

(4)委託料
該当なし

(4)委託料
ア 工事関係委託料
該当なし
イ その他委託料(工事関係を除く)

(平成25年1月31日現在)
(単位:円)

予算科目 (目)	国補 単 の別	委託料の名称	委託契約の 相手方	当初契約			入札等年月 日(契約保 証金納付等 年月日)	完了 年月日	支出の状況			備考
				予定価格	(契約年月日) 契約額	委託期間 委託期間(最終)			契約形態	支出 年月日	金額	
造林費	県単	平成24年度生山県 営採種園維持管理 作業	日南町森林組合	1,319,850	(H24.07.10) 1,312,500 (H24.10.05) 1,313,550	H24.07.10 ~ H24.10.10	H24.07.05 (免除) 制限付	H24.10.10 H24.10.23	精	H24.11.06	1,313,550	
予定価格が 20万円 未満のもの											-	
目計											1,313,550	
合計											1,313,550	

22 事業別予算執行状況調べ

(1) 事業の執行状況

目 名	造林費(明許)	(平成25年1月31日現在)
事業名	左 の 事 業 内 訳	
造林事業	森林の有する多面的機能の維持・増進を図るため、市町村、森林組合の実施する森林整備事業に対して助成した。 森林環境保全直接支援事業 425.06ha	

(2) 工事請負費
該当なし

(3)補助金

予算科目 (造林費)

(平成25年1月31日現在)

① 国 補 分 明 許

(単位:円)

補助金等の名称 事業の内容	交付先	間 接	補助対象経費 補助率及び 補助金額	実施計画承認 又は内示年月 日	着手年月日	額の確定 年月日	支出の状況		備 考	
				交付申請 年月日	完了年月日	検 査 年月日	概算払 精算払 の別	支出年月日		金 額
				交付決定 年月日	実績報告 年月日	審査・実地 調査年月日				
造林事業費補助金	日南町		(2,372,956) 28,770,757	—	H23.6.24		概算	H24.11.16	3,278,338	
間伐作業等に対する 補助			(補助率:4/10外) (1,034,200) 11,822,168	(H23.6.22) H24.3.19	(H23.6.23) H24.3.28					
造林事業費補助金	日南町森林組 合		(8,984,000) 221,530,734	—	H23.7.12		概算	H24.10.26	3,733,424	
間伐作業等に対する 補助			(補助率:4/10外) (3,986,000) 106,246,552	(H23.7.5) H24.10.19	(H23.7.7) H24.10.25					
造林事業費補助金	日南町森林組 合		(4,068,000) 24,470,038	—	H23.7.12		概算	H24.10.5 H24.11.9	574,350 2,865,394	
枝打ち作業等に対する 補助			(補助率:4/10外) (1,718,000) 9,974,331	(H23.7.5) H24.10.5	(H23.7.7) H24.10.18					
造林事業費補助金	鳥取日野森林 組合		(2,217,685) 33,917,698	—	H23.8.2		概算	H24.9.14 H24.11.27 H25.1.29	3,333,211 3,557,812 2,675,834	
間伐作業等に対する 補助			(補助率:4/10外) (934,022) 15,969,318	(H23.6.30) H25.1.30	(H23.7.4) H25.1.31					
国 補 分 計									20,018,363	
表の補足説明	1 「交付申請年月日」及び「交付決定年月日」欄の()書きは、変更のあるものの当初の年月日である。 2 翌年度繰越分の期間・繰越事業費を「備考」欄に記載する場合の()書きは補助金相当額である。									

②単県分
該当なし(4)委託料
該当なし

22 事務事業別予算執行状況調べ

(1) 事務事業の執行状況

目 名	林道費 (現年)	(平成25年1月31日現在)
事業名	事業の概要(目的、実績等)	
地域自主戦略交付金事業 (森林居住環境整備事業)	<p>地域における林業生産の向上と林業従事者の定住化の促進、及び山村地域の活性化に資するため、林業生産及び生活環境の基盤整備を総合的に行うもので、山村振興に大きな役割を有する林道開設を実施。</p> <p>県営 森林基幹道 窓山線 完成延長(舗装)L=910m、未成延長(土工)L=720m 県営 森林基幹道 行者山線 完成延長(舗装)L=640m、未成延長(土工)L=200m 県営 森林基幹道 宝仏山2号線 完成延長(舗装)L=900m、未成延長(土工)L=580m</p>	
県単林道事業	<p>県が管理している林道の維持・補修及び町が実施する県営森林基幹道の用地取得に対して補助を行った。</p> <p>維持・補修 森林基幹道 宝仏山1号線・宝仏山2号線・窓山線・行者山線 4路線 用地取得補助 宝仏山2号線(日野町)、行者山線(南部町)</p>	

(2) 工事請負費

(平成25年 1月31日現在)
(単位:円)

イ 現年度工事

予算科目 (目)	国補 単果 の別	工 事 名	当初契約				入札等 年月日 (契約原証金 納付年月日)	請 負 人	支出状況			更 変 (解除) の理由 ・内容	備 考	
			(起工年月日) 設計額	(契約年月日) 契約額	工 期	工 期			年月日	金額	実地完成 年月日			完成検査 年月日
林道費	国補	窓山(新屋工区)林道 開設工事	(H24.7.30) 47,796,000	(H24.9.4) 46,200,000	H24.9.4	H24.8.28	(有)福岡組	H24.10.12	18,480,000			繰越予定		
			(H25.1.25) 55,442,100	(H25.1.31) 53,589,900	~ H25.3.25	(H24.8.30)								
林道費	国補	宝仏山2号(金持工 区)林道開設工事	(H24.7.30) 43,113,000	(H24.9.4) 39,375,000	H24.9.4	H24.8.28	(有)住田組	H24.9.11 H24.12.18	15,750,000 14,620,100			繰越予定		
			(H25.1.18) 42,291,900	(H25.1.25) 38,624,250	~ H25.3.25	(H24.8.30)								
									60,724,950					
		最終契約額3,000万 円以下の工事												
目計										109,575,050				
合計										109,575,050				

(3)補助金

予算科目 林道費

① 国 補 分
該当なし

(平成25年 1月31日現在)
(単位:円)

② 単 県 分

補助金等の名称 (補助金等の創設年度)	交付先	補助対象経費	実施計画承認 又は内示年月日	着手年月日	額の確定 年月日	支出の状況			備考
			交付申請 年月日	完了年月日	検査 年月日	概算 払 精算 払 の別	支 出 年月日	(支出年月日) 金 額	
事業の内容		補助率及び 補助金額	交付決定 年月日	実績報告 年月日	審査・現地 調査年月日				
鳥取県林道事業補助金 (昭和45年度) 県営林道に必要な用地の取得を補助する	南部町	653,100	-	-					
		(補助率:1/3)	H24.12.27	-	-				
		217,000	H25.1.8						
鳥取県林道事業補助金 (昭和45年度) 県営林道に必要な用地の取得を補助する	日野町	1,570,670	-	-					
		(補助率:1/3)	H25.1.25	-	-				
		523,000	(H24.11.12)	(H24.11.19)					
単 県 分 計									
表の補足説明	1 「交付申請年月日」及び「交付決定年月日」欄の()書きは、変更に係るものの当初の年月日である。 2 翌年度繰越分の期間・繰越事業費を「備考」欄に記入する場合の()書きは補助金相当額である。								

(4)委託料
ア 工事関係委託料

予算科目 (目)	国 補 単 県 の 別	委託料の名称	委託契約の 相手方	当初契約				入札等 年月日 (契約保証金 納付等年月日)		完了 年月日			支出の状況			備考
				(起工年月日) 設計額	(契約年月日) 契約額	(契約年月日) 契約期間	(契約年月日) 契約形態	年月日	年月日	支出区分	年月日	金額				
				(変更年月日) 設計額	(契約年月日) 契約額	(契約年月日) 契約期間	(契約年月日) 契約形態						履行検査 年月日			
林道費	国庫	窓山(新屋工区)林道 開設工事測量設計業 務	アサヒコンサルタント (株)	(H24.7.30) 13,464,150	(H24.8.31) 9,555,000	H24.8.31 ~ H25.3.25	H24.8.28 (免除)									
最終契約金額が 500万円以下の もの														1,176,000		
目計														1,176,000		
合計														1,176,000		

(平成25年 1月31日現在) (単位:円)

(4)委託料
イ その他の委託料(工事関係を除く)

(平成25年 1月31日現在) (単位:円)

予算科目 (目)	国 補 単 県 の 別	委託料の名称	委託契約の 相手方	当初契約			入札等 年月日 (契約原価 納付等年月日)	支出の状況			備考	
				予定価格	変更契約(最終) 契約年月日 契約額	契約期間		完了 年月日	支出区分	支出 年月日		金額
林道費	県単	林道窓山線除草業務	日南振興(株)	685,650	(H24.7.17) 881,450	H24.7.17 ~ H24.9.10	H24.7.12 (免除)	精	H24.9.11	701,400		
					(H24.8.27) 701,400		随					
予定価格が 20万円未満 のもの												
目計										701,400		
合計										701,400		

22 事務事業別予算執行状況調べ

(1) 事務事業の執行状況

目 名	林道費 (明許)	(平成25年1月31日現在)
事業名	事業の概要(目的、実績等)	
地域自主戦略交付金事業 (森林居住環境整備事業)	地域における林業生産の向上と林業従事者の定住化の促進、及び山村地域の活性化に資するため、林業生産及び生活環境の基盤整備を総合的に行うもので、山村振興に大きな役割を有する林道開設を実施。 県営 森林基幹道 行者山線 完成延長(舗装)L=520m、未成延長(土工)L=360m	

(3)補助金

予算科目 林道費

① 国 補 分 明 許
該 当 な し

② 単 県 分
該 当 な し

(4) 委託料
ア 工事関係委託

イ その他の委託料(工事関係を除く)

予算科目 (目)	国 補 単 県 の 別	委託料の名称	委託契約の 相手方	当初契約			入札等 年月日 (契約保証金 納付等年月日)	完了 年月日 履行検査 年月日	支出の状況			備考		
				予定価格	変更契約(最終) (契約年月日) 契約額	契約期間			支出区分	支出年月日	金額			
													契約額	契約期間
林道費	県単	林道宝仏山線除草業務	(有)赤松産業	1,607,550	(H24.7.17) 1,517,250 (H24.9.20)	H24.7.17 ~ H24.9.20	H24.7.12 (免除)	H24.9.24	精	H24.10.16	1,744,050			
					1,744,050	H24.7.17 ~ H24.9.25	指	H24.10.2						
林道費	県単	林道行者山線除草業務	(有)南谷産業	3,636,150	(H24.7.17) 3,108,000 (H24.10.22)	H24.7.17 ~ H24.10.10	H24.7.12 (免除)	H24.10.25	精	H24.11.9	3,251,850			
					3,251,850	H24.7.17 ~ H24.10.31	指	H24.10.26						
予定価格が 20万円未満 のもの														
目計											4,995,900			
合計											4,995,900			

#REF! (単位:円)

22 事務事業別予算執行状況調べ

(1) 事務事業の執行状況

目 名 林道施設災害復旧費 (明許)		(平成25年1月31日現在)
事業名	事業の概要(目的、実績等)	
林道施設災害復旧事業	<p>平成23年発生林道施設災害復旧事業の実施</p> <p>12号台風災害(H23. 9. 2~3) 行者山線 1~5号箇所 宝仏山1号線 1号箇所 大平線 1~2号箇所</p> <p>15号台風災害(H23. 9. 20~21) 大平線 1~2号箇所</p> <p>団体営事業の補助</p> <p>鍋山線(大山町)1号箇所 中祖高丸線(伯耆町)1号箇所 丸山上ノ原線(伯耆町)1号箇所</p>	

(3)補助金

予算科目 林道施設災害復旧費

① 国 補 分 明 許

(平成25年 1月31日現在)

(単位:円)

補助金等の名称	交付先	間接	補助対象経費 補助率及び補助金額	実施計画承認又は内示年月日	着手年月日	額の確定年月日	支出の状況		備考	
				交付申請年月日	完了年月日	検査年月日	概算払 精算払 の別	支出年月日		金額
事業の内容				交付決定年月日	実績報告年月日	審査・現地調査年月日				
鳥取県林道施設災害復旧事業費等補助金	大山町		(4,347,000)	—	—		概算払	H25.1.18	3,880,000	
林道鍋山線災害復旧事業			4,384,800	(H24.3.16)	H24.12.11	—				
			(補助率88.5%)	(H24.11.19)						
			(3,847,000)	(H24.3.28)	H24.12.20					
			3,880,000	H24.11.21						
鳥取県林道施設災害復旧事業費等補助金	伯耆町		(3,735,000)	—	—		概算払	H24.9.14	3,481,000	実績報告で減額
林道中祖高丸線災害復旧事業			3,622,500	H24.3.14	H24.8.10	—				
			(補助率96.1%)	(H24.3.14)						
			(3,590,000)	H24.3.28	H24.8.28					
			3,481,000							
鳥取県林道施設災害復旧事業費等補助金	伯耆町		(25,231,500)	—	—		概算払	H24.11.16	23,193,000	実績報告で減額
林道丸山上ノ原線災害復旧事業			24,134,250	H24.3.14	H24.10.15	—				
			(補助率96.1%)	(H24.3.14)						
			(24,247,000)	H24.3.28	H24.10.22					
			23,193,000							
国 補 分 計									30,554,000	
表の補足説明	1 「交付申請年月日」及び「交付決定年月日」欄の()書きは、変更に係るものの当初の年月日である。 2 翌年度繰越分の期間・繰越事業費を「備考」欄に記入する場合の()書きは補助金相当額である。									

② 単 県 分

該当なし

(4)委 託 料

ア 工事関係委託料

該当無し

イ その他の委託料(工事関係を除く)

該当無し

2.2 事業別予算執行状況調べ

(1) 事業の執行状況

目 名	治山費（現年）	（平成25年1月31日現在）
事業名	事業の概要（目的、実績等）	
治山事業（保育）	<p>治山事業で植栽された保安林や水源地域にありながら手入れ不足等により公益的機能が低下した保安林について、下草刈りや間伐等を実施することにより、保安林を健全に育成し、森林の公益的機能を回復し、高めていく。</p> <p>保育3地区（下刈6.71ha、本数調整伐19.38ha）</p>	

(2) 工事請負費
該当なし

(3) 補助金
該当なし

- (4) 委託料
 ア 工事関係委託料
 該当なし
 イ その他の委託料 (工事関係を除く)

(平成25年1月31日現在)(単位:円)

予算科目 (目)	国補 単 原 の 別	委託料 の 名 称	委託契約の 相手方	当 初 契 約			入札等 年月日 (契約保証金納 付等年月日)	完了年月日	支 出 の 状 況			備考
				予定価格	(契約年月 、 契約額	契約期間			支出 区分	支出 年月日	金額	
				変更契約(最終)	(契約年月 日)契約額	契約期間	契約形態	履行検査 年月日				
治山費	国補	平成24年度 日南町地区保 育事業(下 刈・本数調整 伐)	日南町森林 組合	2,977,800	(H24.7.3) 2,940,000	H24.7.3~ H24.9.28	H24.6.28 (免除)	H24.9.28	精	H24.10.26	2,829,750	
					(H24.9.27) 2,829,750	—	制限付	H24.10.16				
治山費	国補	平成24年度 江府町地区保 育事業(本数 調整伐)	鳥取日野森 林組合	593,350	(H24.8.28) 567,000	H24.8.28 ~ H24.11.20	H24.8.23 (免除)	H24.12.14	精	H25.1.11	762,300	
					(H24.11.19) 762,300	H24.8.28 ~ H24.12.28	随	H24.12.18				
治山費	国補	平成24年度 日野町地区保 育事業(本数 調整伐)	鳥取日野森 林組合	2,011,800	(H24.9.25) 1,995,000	H24.9.25 ~ H24.12.28	H24.9.20 (免除)	H24.12.17	精	H25.1.8	2,712,150	
					(H24.11.29) 2,712,150	—	制限付	H24.12.25				
予定価格 が20万 円未満の もの												
目 計											6,304,200	
合 計											6,304,200	

2.2 事業別予算執行状況調べ

(1) 事業の執行状況

(平成25年1月31日現在)

目 名	保育事業費（現年）	
事業名	事業の概要（目的、実績等）	
県有林	<p>県営林において、適切な保育施策を実施し、森林の有する公益的機能の維持・増進及び森林資源の保続・培養を図り、持続可能な森林経営を行う。</p> <p>板井原県有林 下刈2.48ha、間伐5.1ha</p>	

(2) 工事請負費
該当なし

(3) 補助金
該当なし

- (4) 委託料
 ア 工事関係委託料
 該当なし
 イ その他の委託料 (工事関係を除く)

(平成25年1月31日現在)(単位:円)

予算科目 (目)	国補 単位の別	委託料 の名称	委託契約の 相手方	当 初 契 約			入札等 年月日 (契約保証金納 付等年月日)	完了年月日	支 出 の 状 況			備 考
				予定価格	(契約年月 契約額)	契約期間			支出 区分	支出 年月日	金額	
				変更契約(最終)	(契約年月 日)契約額	契約期間	契約形態	履行検査 年月日				
保育事業 費	国補	平成24年度 板井原県有林 下刈作業	日南振興株 式会社	464,100	(H24.7.24) 462,000	H24.7.24 ~ H24.9.7	H24.7.19 (免除)	H24.9.20	精	H24.10.12	465,150	契約額 うち管 理事業 費 449,400 円
					(H24.9.20) 914,550	H24.7.24 ~ H24.9.20	随	H24.10.1				
保育事業 費	国補	平成24年度 板井原県有林 間伐作業	鳥取日野森 林組合	1,600,200	(H24.9.25) 1,575,000	H24.9.25 ~ H24.12.28	H24.9.20 (免除)	H24.11.30	精	H24.12.18	1,530,900	契約額 うち処 分事業 費 649,950 円
					(H24.11.26) 2,180,850	—	制限付	H24.12.5				
予定価格 が20万 円未満の もの												
目 計											1,996,050	
合 計											1,996,050	

2 2 事業別予算執行状況調べ

(1) 事業の執行状況

(平成25年1月31日現在)

目 名	立木処分費 (現年)	
事業名	事業の概要 (目的、実績等)	
搬出間伐	県営林の間伐により生産された木材の販売を行う。 搬出材積 126.753m ³	

(2) 工事請負費
該当なし

(3) 補助金
該当なし

(4) 委託料

ア 工事関係委託料

該当なし

イ その他の委託料 (工事関係を除く)

(平成25年1月31日現在)(単位:円)

予算科目 (目)	国補 単 別の	委託料 の名称	委託契約の 相手方	当 初 契 約			入札等 年月日 (契約保証金納 付等年月日)	完了年月日	支 出 の 状 況			備考
				予定価格	(契約年月 、 契約額)	契約期間			支出 区分	支出 年月日	金額	
				変 更 契 約 (最 終)			履行検査 年月日					
立木処分 費	単 県	平成24年度 板井原県有林 間伐作業	鳥取日野森 林組合	1,600,200	(H24. 9. 25)	H24. 9. 25 ~		H24. 9. 20	H24. 11. 30	精	H24. 12. 18	649,950
					1,575,000	H24. 12. 28	(免除)					
					(H24. 11. 26)	—	制限付	H24. 12. 5				
					2,180,850							
予定価格 が20万 円未満の もの												
目 計											649,950	
合 計											649,950	

2.2 事業別予算執行状況調べ

(1) 事業の執行状況

目 名	管理事業費（現年）	
		（平成25年1月31日現在）
事業名	事業の概要（目的、実績等）	
県営林作業道災害復旧	県営林内の作業道において、災害に被災した箇所への復旧を行う。 板井原県有林内作業道 7箇所	
県営林林道・作業道維持管理	県営林内の林道・作業道の維持管理（除草等）を行う。 板井原県有林内 林道除草2,849m ² 、作業道除草20,750m ² 、崩土撤去121m ³	
県行造林地の立木調査	県営林において、適切な保育施策を実施し、森林の有する公益的機能の維持・増進及び森林資源の保続・培養を図り、持続可能な森林経営を行う。 県行造林地 3箇所	

(2) 工事請負費

(平成25年 1月31日現在)

イ 現年度工事

(単位:円)

予算科目 (目)	国補 単別の別	工事名	当初契約			入札等 年月日 (契約保証金 納付等年月日)	請 負 人	支出状況			実地完成 年月日	変 更 (解除) の理由 ・内容	備 考
			(起工年月日) 設計額	(契約年月日) 契約額	工 期			支出 区分	年月日	金 額			
			(変更年月日) 設計額	(契約年月日) 契約額	工 期								
管理事業費	単県	最終契約額 3,000万円 以下の工事									1,521,450		
目 計											1,521,450		
合 計											1,521,450		

(3) 補助金
該当なし

(4) 委託料

ア 工事関係委託料

該当なし

イ その他の委託料 (工事関係を除く)

(平成25年1月31日現在)(単位:円)

予算科目 (目)	国補 単別の別	委託料 の名称	委託契約の 相手方	当 初 契 約			入札等 年月日 (契約保証金納 付等年月日)	完了年月日	支 出 の 状 況			備 考
				予定価格	(契約年月日) 契約額	契約期間			支出 区分	支出 年月日	金 額	
					変更契約(最終) (契約年月日) 契約額	契約期間						
管理事業費	単県	平成24年度板 井原県有林下刈 作業	日南振興株 式会社	464,100	(H24. 7. 24) 462,000	H24. 7. 24 ~ H24. 9. 7	H24. 7. 19 (免除)	H24. 9. 20	精	H24. 10. 12	449,400	契約額うち 保育事業費 465,150 円
					(H24. 9. 20) 914,550	H24. 7. 24 ~ H24. 9. 20	随	H24. 10. 1				
管理事業費	単県	平成24年度板 井原県有林作業 道除草・補修作 業	鳥取日野森 林組合	1,888,950	(H24. 11. 6) 1,888,950	H24. 11. 6 ~ H25. 3. 25	H24. 11. 1 (免除)					
					(H25. 1. 8) 1,813,350	—	指					
管理事業費	単県	日野地区県行造 林立木調査業務	鳥取日野森 林組合	345,450	(H24. 10. 31) 336,000	H24. 11. 1 ~ H24. 12. 25	H24. 10. 30 (免除)	H24. 12. 25	精	H25. 1. 8	336,000	
					—	—	随	H24. 12. 26				
予定価格 が20万 円未満の もの												
目 計											785,400	
合 計											785,400	

2.2 事業別予算執行状況調べ

(1) 事業の執行状況

目 名 保育事業費（明許）		（平成25年1月31日現在）
事業名	事業の概要（目的、実績等）	
県有林	県営林において、適切な保育施業を実施し、森林の有する公益的機能の維持・増進及び森林資源の保続・培養を図り、持続可能な森林経営を行う。 板井原県有林 除伐0.92ha、間伐5.69ha、作業道開設846m	

(2) 工事請負費
該当なし

(3) 補助金
該当なし

- (4) 委託料
- ア 工事関係委託料
- 該当なし
- イ その他の委託料（工事関係を除く）

(平成25年1月31日現在)(単位:円)

予算科目 (目)	国補 単位の別	委託料 の名称	委託契約の 相手方	当 初 契 約			入札等 年月日 (契約保証金納 付等年月日)	完了年月日	支 出 の 状 況			備考
				予定価格	(契約年月日) 契約額	契約期間			支出 区分	支出 年月日	金額	
				変更契約(最終)	(契約年月日) 契約額	契約期間	契約形態	履行検査 年月日				
保育事業費	国補	平成23年度板 井原県有林保 育・作業道開設 等作業	鳥取日野森 林組合	6,199,200	(H23.9.21) 6,163,500	H23.9.21 ~ H24.1.23	H23.9.15 (免除)	H24.5.10	精	H24.6.1	5,411,700	契約額うち 立木処分費 751,800円 管理事業費 569,100円
					(H24.3.28) 6,732,600	H23.9.21 ~ H24.5.10	制限付	H24.5.17				
予定価 格が2 0万円 未満の												
目 計											5,411,700	
合 計											5,411,700	

2 2 事業別予算執行状況調べ

(1) 事業の執行状況

目 名	立木処分費 (明許)	(平成25年1月31日現在)
事業名	事業の概要 (目的、実績等)	
搬出間伐	県営林の間伐により生産された木材の販売を行う。 搬出材積 154.674m ³	

(2) 工事請負費
該当なし

(3) 補助金
該当なし

- (4) 委託料
 ア 工事関係委託料
 該当なし
 イ その他の委託料 (工事関係を除く)

(平成25年1月31日現在)(単位:円)

予算科目 (目)	国補 単 の 別	委託料 の 名 称	委託契約の 相手方	当 初 契 約			入札等 年月日 (契約保証金納 付等年月日)	完了年月日	支 出 の 状 況			備 考
				予定価格	(契約年月 日) 契約額	契約期間			支出 区分	支出 年月日	金額	
				変 更 契 約 (最 終)			履行検査 年月日					
					(契約年月 日)契約額	契約期間		契約形態				
立木処 分費	単 県	平成23年度板 井原県有林保 育・作業道開設 等作業	鳥取日野森 林組合	6,199,200	(H23.9.21) 6,163,500	H23.9.21 ~ H24.1.23	H23.9.15 (免除)	H24.5.10	精	H24.6.1	751,800	契約額うち 保育事業 費5,411,700 円 管理事業 費569,100 円
					(H24.3.28) 6,732,600	H23.9.21 ~ H24.5.10	制限付	H24.5.17				
予 定 価 格 が 2 0 万 円 未 満 の												
目 計											751,800	
合 計											751,800	

2 2 事業別予算執行状況調べ

(1) 事業の執行状況

目 名	管理事業費 (明許)	(平成25年1月31日現在)
事 業 名	事業の概要 (目的、実績等)	
県営林林道・作業道維持管理	県営林内の林道・作業道の維持管理 (除草等) を行う。 板井原県有林内 道路除草2,430m ² 、暗渠呑口土砂除去5m ³ 、側溝清掃356m、崩土・落石撤去3m ³	

(4) 委託料

ア 工事関係委託料
該当なし

イ その他の委託料 (工事関係を除く)

(平成25年1月31日現在)(単位:円)

予算科目 (目)	国補 単 の 別	委託料 の 名 称	委託契約の 相手方	当 初 契 約			入札等 年月日 (契約保証金納 付等年月日)	完了年月日	支 出 の 状 況			備考
				予定価格	契 約 年 月 、 契 約 額	契 約 期 間			支出 区分	支出 年月日	金額	
				変 更 契 約 (最 終)	(契 約 年 月 日)契 約 額	契 約 期 間	契 約 形 態	履 行 検 査 年 月 日				
管理事 業費	単 県	平成23年度板 井原県有林保 育・作業道開設 等作業	鳥取日野森 林組合	6,199,200	(H23. 9. 21) 6,163,500	H23. 9. 21 ~ H24. 1. 23	H23. 9. 15 (免除)	H24. 5. 10	精	H24. 6. 1	569,100	契約額うち 保育事業費 5,411,700 円 立木処分費 751,800円
					(H24. 3. 28) 6,732,600	H23. 9. 21 ~ H24. 5. 10	制限付	H24. 5. 17				
予定価 格が2 0万円 未満の												
目 計											569,100	
合 計											569,100	

2.4 林業改良指導活動状況調べ

普及課題名	普及対象	普及指導内容	成果又は結果
森林経営計画策定の支援、指導 (面的なまとまりのある森林経営の推進)	日南町森林組合 鳥取日野森林組合 鳥取西部森林組合 大山森林組合 シンコウ産業 入澤林業	・森林所有者への説明会(5回) ・森林経営計画の策定支援(46回)	・森林経営計画制度の内容、必要性を森林所有者に説明した。 また、森林経営計画の策定が円滑に進むよう、林業事業体に支援、指導を行った。 ・H24.9策定(1団地、80ha) ・H25.3策定見込み(8団地、19,137ha) " (11団地、面積未定) ・引き続き、森林経営計画策定の支援、指導を行い、森林経営の集約化、路網の整備を進めていく必要がある。
地域に必要な森林施業技術の普及 (人材の育成・後継者の確保)	日南町地域振興公社 グリーンシャイン 森林組合職員・作業員、その他	「日野川流域森づくり実践講座」の開催(12回)	・年間延べ66名(うち新規就業者29名)に林業に関する知識・技術の習得を行った。 ・個々の事業体のみでは、新規就業者へ十分な指導を行うのが難しい面があり、今後とも新規就業者を有している事業体を支援していく必要がある。
作業道開設技術の向上 (森林・林業に関する技術の普及・指導)	森林組合 鳥取県造林公社 コンサルタント等	・林業専用道の計画指導(3回) ・林業専用道計画路線の現地踏査(4回) ・「林業専用道にかかる研修会」の開催(1回) ・林業専用道の設計指導(3回)	・新たに導入された2級林道相当の林業専用道の計画・設計が適正に行われるよう支援を行った。 ・計画・設計について、引き続き指導を継続するとともに、適正に施工されるよう現場指導を行う必要がある。
素材生産体制の改善 (木材の安定供給体制の確立)	鳥取日野森林組合	・「素材生産体制の改善の勉強会」開催(1回) ・現場作業指導(2回) ・作業員との意見交換会(1回) ・作業システム講習(1回) ・安全指導(1回) ・データ分析等(1回)	・素材生産体制の改善のための対策を提示し、問題点を組合内全員が共有できた。 ・機械導入が図られた。 ・班編制が見直された。 ・作業データ分析を行い、標準作業策定の足掛かりができた。 ・収益性を考慮し、1班当たり6,000m ³ の事業量を取り扱うことができるよう指導を継続していく必要がある。