

平成 24 年度 決算 に 係 る
定 期 監 査 調 書

平成 25 年 7 月

西部総合事務所農林局

目 次

1	前年度指摘事項等に対する措置等	1 頁
	(1) 指摘事項	
	(2) 監査意見	
2	前年度県議会決算審査特別委員会の指摘事項に対する処理状況	1
3	組織及び業務調べ	1
4	職員の定員、現員調べ	2
5	役付職員の調べ	3
6	主な事業に関する調べ	4
7	収入証紙取扱額調べ	13
8	収入事務処理状況調べ	13
	(1) 分担金及び負担金	
	(2) 使用料	
	(3) 手数料	
	(4) 財産収入	
	(5) 諸収入	
	(6) 現金の取扱状況	
9	収入未済額調べ	16
10	未収金回収促進のための取り組み状況調べ	18
11	不納欠損額調べ	18
12	負担金、補助金、交付金及び委託料支出状況調べ	19
	(1) 負担金	
	(2) 補助金	
	(3) 交付金	
	(4) 委託料	
13	工事請負費調べ	19
14	財産に関する調べ	20
	(1) 公有財産	
	(2) 金券類の受払状況	
	(3) 債権	
15	財産の貸付及び使用許可調べ	22
	(1) 土地及び建物	
	(2) 物品	
16	借受不動産明細調べ	23
17	職員住宅及び職員駐車場の管理状況調べ	24
	(1) 職員住宅	
	(2) 職員駐車場	
18	自動車（二輪を除く）の管理状況調べ	24
19	寄附物件の受納状況調べ	24
20	備品の処分状況調べ	24
21	現金、有価証券、物品の亡失、損傷調べ	25
22	事業別予算執行状況調べ	27
	(1) 事業の執行状況	
	(2) 工事請負費	
	(3) 補助金	
	(4) 委託料	
23	登記の状況調べ（23 農業改良普及事業）	
24	林業改良指導活動状況調べ	
25	意見、要望	102

1 前年度指摘事項等に対する措置等

(1) 指摘事項

指 摘 事 項	措 置 状 況 等
<p>国営大山山麓土地改良事業に係る農地費負担金について、未収金の額は増加しており、依然として多額の未収金があったので、収納に一層の努力をされたい。</p>	<p>土地改良区の理事会に出席し、個々の農家ごとに具体的に償還金の徴収方法を指導した結果、土地改良区は差押予告等の催告文書の送付や農地の差押えを行い、誓約書を提出して分納を開始する者が現れる等の成果が得られた。</p> <p>今後は、土地改良区が差押農地の換価処分の検討を進めると共に、分納の履行監視を行っていくことで、時間は掛かるものの着実に県への未収金を減少させていくための道筋がついた。</p> <p>また、新たに償還金を滞納する農家を作らないために、納期限を過ぎても納付がない場合には、督促状を送付する等により迅速に対応するよう土地改良区の指導を行うこととしている。</p>
<p>国営大山山麓土地改良事業に係る農地費負担金の延滞金について、未収金の額は増加しており、依然として多額の未収金があったので、収納に一層の努力をされたい。</p>	<p>農地費負担金の完納を目指し、その後、延滞金についても同様に処理を進める。</p>

(2) 監査意見

該当なし

2 前年度県議会決算審査特別委員会の指摘事項（口頭指摘を含む。）に対する処理状況

該当なし

3 組織及び業務調べ

課 名	係（担当）名	課 の 主 な 所 掌 事 務
農林業振興課	生産流通担当	農畜産業振興対策、農業金融対策、農地調整
	経営支援担当	
林業振興室		県営林事業、森林計画の実行、造林及び林業種苗、森林の病虫害及び獣害防除、保安林の保護取締
西部農業改良普及所	作物班、野菜・花き班、果樹班、畜産班、生活班、総合支援班	農業経営・農村生活改善の技術・知識の普及指導
	大山普及支所	
地域整備課	管理担当	土地改良事業、土地改良区に関すること、農地・農業用施設の災害復旧、農業水利の調整、農業集落排水事業
	総合整備担当	
	技術指導担当	
大山・弓浜農業用水対策室	中海地域事業担当	中海淡水化に伴う代替水源対策、大山山麓地域の農業用水対策の推進
	大山地域事業担当	

4 職員の定員、現員調べ

(平成25年4月1日現在)

区分 種別	事務職員		技術職員		現業職員		計			備考
	当 年 度	24.4.1 現 在	当 年 度	24.4.1 現 在	当 年 度	24.4.1 現 在	当 年 度	24.4.1 現 在	24.4.1 現 在	
定員	4	4	61	59	0	0	65	63		
現員	()	()	()	()	()	()	()	()	()	
過不足(△)	0	0	1	1	0	0	1	1		定数外 1
臨時職員	0	0	0	0	0	0	0	0		
非常勤職員	4	4	9	6	0	0	13	10		事務員 4、渉外専門員 1 監督補助員 1、技術 2 森林保全巡視指導員 2 松くい虫被害調査員 3



5 役付職員の調べ

(平成25年7月1日現在)

職 名	氏 名	在 職 期 間	備 考
西部総合事務所農林局 局長	(兼) 岸田 悟	年 月 2 0	農林水産部 参事監
副局長 兼 農林業振興課長	(兼) 津森 宏	3 3	西部総合事務所地域振興局 農商工連携子一ム 参事 " 中山間地域振興子一ム 参事 4年3月
農林業振興課 林業振興室長	(兼) 森 勇樹	0 3	農林水産部 参事
農林業振興課 課長補佐	谷口 健二	0 3	
農林業振興課 課長補佐	妹尾 秀司	3 3	
農林業振興課 課長補佐	(兼) 神庭 靖也	2 3	西部総合事務所地域振興局農商工連携子一ム 課長補佐
農林業振興課 課長補佐	(兼) 谷口 公教	3 3	米子工事検査事務所 課長補佐
西部農業改良普及所 所長	鹿島 美彦	3 3	7年3月
西部農業改良普及所 次長	(兼) 竺原 宏人	1 3	西部総合事務所地域振興局 農商工連携子一ム 課長補佐 " 中山間地域振興子一ム 課長補佐
西部農業改良普及所 普及主幹	山口 祐助	3 3	5年3月
西部農業改良普及所 普及主幹	福本 由美	1 3	
西部農業改良普及所 普及主幹	(兼) 長戸 竜志	0 3	生産振興課 課長補佐
西部農業改良普及所 普及主幹	(兼) 藤井 晶子	1 3	生産振興課 課長補佐
西部農業改良普及所 大山普及支所長	笠見 和昭	1 3	西部総合事務所地域振興局 中山間地域振興子一ム 参事 4年3月
西部農業改良普及所 大山普及支所 普及主幹	伊澤 宏毅	1 3	
西部農業改良普及所 大山普及支所 普及主幹	(兼) 田平 弘基	1 3	西部総合事務所地域振興局 農商工連携子一ム 課長補佐 5年3月
地域整備課 課長	前田 秀穂	1 3	
地域整備課 課長補佐	(兼) 島崎 俊宏	4 3	米子工事検査事務所 課長補佐
地域整備課 課長補佐	松本 幸治	2 3	
地域整備課 課長補佐	(兼) 長谷 徳明	0 3	米子工事検査事務所 課長補佐
地域整備課 課長補佐	(兼) 野口 信孝	1 3	米子工事検査事務所 課長補佐
地域整備課 課長補佐	(兼) 渡辺 忠直	1 3	米子工事検査事務所 課長補佐
大山・弓浜農業用水対策室 室長	安田 到	3 3	
大山・弓浜農業用水対策室 課長補佐	(兼) 奥羽 健司	0 3	米子工事検査事務所 課長補佐
大山・弓浜農業用水対策室 課長補佐	(兼) 浅川 浩一	2 3	米子工事検査事務所 課長補佐

6 主な事業に関する調べ

事業名	概要	要																			
<p>弓浜農業未来づくりプロジェクト事業</p> <p>決算見込額 33,051千円</p> <p>(財源内訳) 国庫支出金 一千円</p> <p>一般財源 33,051千円</p> <p>その他 一千円</p>	<p>ア 目的及び事業の実施状況</p> <p>(ア) 目的 弓浜地域の農業の発展及び地域の主要課題の解決に向けて、①生産振興、②担い手育成、③農地流動化・農地改良の諸対策を、「弓浜農業未来づくりプロジェクト」で総合的かつ一体的に取り組むことにより、新規就農者、規模拡大農業者の定着・拡大、白ねぎ等特産野菜の生産振興及び産地ブランドの強化を図る。</p> <div style="border: 1px dashed black; padding: 5px;"> <p><弓浜地域の主要課題></p> <ul style="list-style-type: none"> ○白ねぎ等特産農作物の栽培面積が減少 ○新規就農者等が増加傾向 ○農地の貸し借り等の動きが停滞 ○生産者の高齢化 ○耕作放棄地割合が県内で突出 </div>																				
<p>○将来ビジョン</p> <p>I【ひらく】地域で新時代に向かって扉をひらく</p> <p>4 素材が良く、安全安心で美味しい食の魅力を提供する「食のみやこ」の推進と、それにふさわしい農林水産業</p>	<p>(イ) 事業の実施状況</p> <p><補助事業> (※1) ●印はソフト事業、■印はハード事業</p> <table border="1" data-bbox="416 824 1417 1077"> <thead> <tr> <th>事業実施主体</th> <th>農業者、農業法人、生産組織、JA等</th> </tr> </thead> <tbody> <tr> <td>補助率 (※1)</td> <td></td> </tr> <tr> <td>●新技術実証</td> <td>県1/2、市1/2</td> </tr> <tr> <td>●新技術普及・定着 ●組織活動支援等</td> <td>県1/2、市1/6</td> </tr> <tr> <td>■機械施設整備等</td> <td>県1/3、市1/6又は県1/2、市1/6 (※2)</td> </tr> </tbody> </table> <p>(※2) 事業実施者が「鳥取暮らし農林水産就業サポート事業」等で正規雇用した場合は、事業費の1/6を上乗せ助成し、県1/2、市1/6を補助</p>	事業実施主体	農業者、農業法人、生産組織、JA等	補助率 (※1)		●新技術実証	県1/2、市1/2	●新技術普及・定着 ●組織活動支援等	県1/2、市1/6	■機械施設整備等	県1/3、市1/6又は県1/2、市1/6 (※2)										
事業実施主体	農業者、農業法人、生産組織、JA等																				
補助率 (※1)																					
●新技術実証	県1/2、市1/2																				
●新技術普及・定着 ●組織活動支援等	県1/2、市1/6																				
■機械施設整備等	県1/3、市1/6又は県1/2、市1/6 (※2)																				
<p>○政策項目</p> <p>II 産業未来・雇用創造</p> <p>7 やらいや農林水産業プロジェクト</p>	<p><事業内容></p> <p>農林業振興課と西部農業改良普及所が連携し、農業者及びJA等に対して「弓浜農業未来づくりプロジェクト」の取組を啓発し、実施に当たって支援した。</p> <p>①生産振興対策 白ねぎ等の生産向上のため、新技術の実証及び普及・定着等を推進した。</p>																				
	<table border="1" data-bbox="416 1469 1417 2056"> <thead> <tr> <th colspan="2">概要</th> <th>実施状況</th> </tr> </thead> <tbody> <tr> <td rowspan="3">白ねぎの生産向上</td> <td>新技術実証</td> <td>6月どり夏ねぎの無トンネル栽培技術の新技術実証</td> <td>○白ねぎ部会8支部13農家が、40aの実証ほを設置</td> </tr> <tr> <td>連作障害対策</td> <td>有害線虫の抑制効果の高い緑肥新品種の普及・定着</td> <td>○39農家が、11.4haの緑肥を輪作</td> </tr> <tr> <td>温暖化対策</td> <td>栽培困難な夏越作型で、夕方散水による生産安定技術の普及・定着</td> <td>○27農家が、4.7ha分の夕方散水設備を導入</td> </tr> <tr> <td>地域組織活動推進</td> <td>意欲的な地域生産組織の新しい取組を支援 ○新規作物の試作 ○新技術の実証試験</td> <td>○弓浜ニンニク研究会の3農家がニンニク12aを試作 ○白ねぎ部会彦名支部の5農家が無トンネル栽培実証を19aで取組</td> </tr> <tr> <td>優良苗緊急増殖</td> <td>5月どり白ねぎ「坊主知らず」の優良苗を供給</td> <td>○47農家が14,750本を導入(37a分)</td> </tr> </tbody> </table>	概要		実施状況	白ねぎの生産向上	新技術実証	6月どり夏ねぎの無トンネル栽培技術の新技術実証	○白ねぎ部会8支部13農家が、40aの実証ほを設置	連作障害対策	有害線虫の抑制効果の高い緑肥新品種の普及・定着	○39農家が、11.4haの緑肥を輪作	温暖化対策	栽培困難な夏越作型で、夕方散水による生産安定技術の普及・定着	○27農家が、4.7ha分の夕方散水設備を導入	地域組織活動推進	意欲的な地域生産組織の新しい取組を支援 ○新規作物の試作 ○新技術の実証試験	○弓浜ニンニク研究会の3農家がニンニク12aを試作 ○白ねぎ部会彦名支部の5農家が無トンネル栽培実証を19aで取組	優良苗緊急増殖	5月どり白ねぎ「坊主知らず」の優良苗を供給	○47農家が14,750本を導入(37a分)	
概要		実施状況																			
白ねぎの生産向上	新技術実証	6月どり夏ねぎの無トンネル栽培技術の新技術実証	○白ねぎ部会8支部13農家が、40aの実証ほを設置																		
	連作障害対策	有害線虫の抑制効果の高い緑肥新品種の普及・定着	○39農家が、11.4haの緑肥を輪作																		
	温暖化対策	栽培困難な夏越作型で、夕方散水による生産安定技術の普及・定着	○27農家が、4.7ha分の夕方散水設備を導入																		
地域組織活動推進	意欲的な地域生産組織の新しい取組を支援 ○新規作物の試作 ○新技術の実証試験	○弓浜ニンニク研究会の3農家がニンニク12aを試作 ○白ねぎ部会彦名支部の5農家が無トンネル栽培実証を19aで取組																			
優良苗緊急増殖	5月どり白ねぎ「坊主知らず」の優良苗を供給	○47農家が14,750本を導入(37a分)																			

事業名	概要																																						
	<p>〔西部農業改良普及所の支援〕</p> <p>a 6月どり無トンネル栽培の新技术実証の支援</p> <ul style="list-style-type: none"> ・23年度試験結果を基に、JA等と連携し、白ねぎ部会に新技术導入を啓発。 ・実証ほ計画の策定支援、栽培指導会の開催、実施農家のほ場巡回指導等を実施。 <p>b 線虫抑制効果の高い緑肥新品種の普及・定着の推進</p> <ul style="list-style-type: none"> ・運作障害対策の一環で、有害線虫の抑制効果が高い新品種の導入を啓発。 ・栽培指導会やJA広報紙で緑肥の有害線虫の防除効果等を指導。 <p>c 夕方散水技術による夏越し生産安定技術の普及・定着の推進</p> <ul style="list-style-type: none"> ・23年度実証ほの結果を基に、JA等と連携し、新技术導入を啓発。 ・24年度実証ほ：散水により10a当たり収量が124%に向上（無処理区1.7t/10a → 処理区2.2t/10a） ・栽培指導会の開催、実施農家のほ場巡回指導を実施。 <p>d 白ねぎ「坊主知らず（5月どり）」優良苗の緊急増殖の支援</p> <ul style="list-style-type: none"> ・実証ほを設置し、「坊主知らず」の特性把握と、有望系統を選定。 ・JA遊休農地対策センターの優良苗緊急増殖で栽培指導と活動協力。 <p>〈夕方散水の様子↓〉 〈夕方散水の実証ほ場の様子↓〉</p> <div style="display: flex; justify-content: space-around;">   </div> <p style="text-align: center;">（右上段は散水実施区、右下段は無処理区 → ）</p> <p>②担い手育成対策 担い手育成に必要な機械・施設の経営基盤等の整備を推進した。</p> <table border="1" style="width: 100%; border-collapse: collapse;"> <thead> <tr> <th colspan="2" style="text-align: center;">概要</th> <th colspan="4" style="text-align: center;">実施状況</th> </tr> </thead> <tbody> <tr> <td rowspan="6" style="width: 15%; vertical-align: top;">経営基盤等整備</td> <td style="width: 35%;">次の取組に必要な機械・施設等の導入を支援。</td> <td colspan="4" style="text-align: center;">63農家・農業法人等が機械75台、ハウス8棟を整備（内訳）</td> </tr> <tr> <td>○農業者、農業法人、生産組織等の規模拡大</td> <td style="width: 15%;">トラクター</td> <td style="width: 10%;">9台</td> <td style="width: 15%;">出荷調整機</td> <td style="width: 10%;">10台</td> </tr> <tr> <td rowspan="2">○生産組織等の農作業受託の体制づくり</td> <td>・外浜白ねぎ収穫機利用組合－収穫作業</td> <td>収穫機</td> <td>7台</td> <td>運搬車</td> <td>2台</td> </tr> <tr> <td>・境港市中海干拓地営農組合－緑肥裁断、土壌消毒等</td> <td>移植機</td> <td>8台</td> <td>その他</td> <td>6台</td> </tr> <tr> <td></td> <td>管理機</td> <td>28台</td> <td>機械計</td> <td>75台</td> </tr> <tr> <td></td> <td>防除機</td> <td>5台</td> <td>育苗ハウス</td> <td>8棟</td> </tr> </tbody> </table>	概要		実施状況				経営基盤等整備	次の取組に必要な機械・施設等の導入を支援。	63農家・農業法人等が機械75台、ハウス8棟を整備（内訳）				○農業者、農業法人、生産組織等の規模拡大	トラクター	9台	出荷調整機	10台	○生産組織等の農作業受託の体制づくり	・外浜白ねぎ収穫機利用組合－収穫作業	収穫機	7台	運搬車	2台	・境港市中海干拓地営農組合－緑肥裁断、土壌消毒等	移植機	8台	その他	6台		管理機	28台	機械計	75台		防除機	5台	育苗ハウス	8棟
概要		実施状況																																					
経営基盤等整備	次の取組に必要な機械・施設等の導入を支援。	63農家・農業法人等が機械75台、ハウス8棟を整備（内訳）																																					
	○農業者、農業法人、生産組織等の規模拡大	トラクター	9台	出荷調整機	10台																																		
	○生産組織等の農作業受託の体制づくり	・外浜白ねぎ収穫機利用組合－収穫作業	収穫機	7台	運搬車	2台																																	
		・境港市中海干拓地営農組合－緑肥裁断、土壌消毒等	移植機	8台	その他	6台																																	
		管理機	28台	機械計	75台																																		
		防除機	5台	育苗ハウス	8棟																																		

事業名	概要										
	<p>③農地流動化・農地改良対策 弓浜地域の農地流動化、彦名干拓地等の排水対策を推進した。</p> <table border="1" data-bbox="414 313 1420 828"> <thead> <tr> <th data-bbox="414 313 574 369">概要</th> <th data-bbox="574 313 925 369">実施状況</th> </tr> </thead> <tbody> <tr> <td data-bbox="414 369 574 582">農地流動化の推進</td> <td data-bbox="574 369 925 582"> JA遊休農地対策センターの農地再生、営農活動などの農地流動化活動を支援 ○再生・営農活動等の助言 ○活動に必要な機械等整備の支援 </td> </tr> <tr> <td data-bbox="414 582 574 750">土地改良技術等の実証(※3)</td> <td data-bbox="574 582 925 750"> 彦名干拓地の排水対策のため、農家等で実施可能な営農技術や新規作物の試作などの新技術実証を支援 </td> </tr> <tr> <td data-bbox="414 750 574 828">排水対策工事(※4)</td> <td data-bbox="574 750 925 828"> 「中海干拓農業体質強化基盤整備事業」 </td> </tr> </tbody> </table>		概要	実施状況	農地流動化の推進	JA遊休農地対策センターの農地再生、営農活動などの農地流動化活動を支援 ○再生・営農活動等の助言 ○活動に必要な機械等整備の支援	土地改良技術等の実証(※3)	彦名干拓地の排水対策のため、農家等で実施可能な営農技術や新規作物の試作などの新技術実証を支援	排水対策工事(※4)	「中海干拓農業体質強化基盤整備事業」	
概要	実施状況										
農地流動化の推進	JA遊休農地対策センターの農地再生、営農活動などの農地流動化活動を支援 ○再生・営農活動等の助言 ○活動に必要な機械等整備の支援										
土地改良技術等の実証(※3)	彦名干拓地の排水対策のため、農家等で実施可能な営農技術や新規作物の試作などの新技術実証を支援										
排水対策工事(※4)	「中海干拓農業体質強化基盤整備事業」										
	<p>〔西部農業改良普及所の支援〕</p> <p>e 彦名干拓地の排水対策等の新技術実証</p> <ul style="list-style-type: none"> 干拓地の排水不良農地について、営農技術による排水対策の実証ほを設置。 ほ場調査を行った結果からサブソイラー施工方法及びほ場を選定。(※3) 大型サブソイラー施工による実証ほ計画の策定、技術指導を実施。 新規作物の選定支援と、選定されたニンニク試作の栽培指導を実施。 <p>(※4) 詳細はP. 12 大山・弓浜農業用水対策室の事業を参照</p> <p>イ 平成24年度の事業実施に当たり改善等に取り組んだ点 平成24年度新規事業</p> <p>ウ 成果</p> <p>「弓浜農業未来づくりプロジェクト」に基づき、意欲的な農業者、農業法人、生産組織等が自主策定したプランにより、きめ細やかな取組が出来た。 特に、白ねぎの栽培面積の増加等の事業効果を通じて、弓浜地域の農業の活性化や雇用創出にも繋がっている。 さらに、この事業を契機に、弓浜地域以外の西部広域の水田・畑地帯でも、白ねぎ等の生産振興の機運が高まり、25年度から「がんばる地域プラン事業」がスタートした。</p> <p>西部農業改良普及所では、プロジェクト推進のため、農家等の意見・要望の聞き取り、プラン検討会での助言・指導及びプラン作成支援等を行った結果、JA鳥取西部、中海干拓地営農組合、農業法人などの6件のプラン認定がされた。 また、プラン認定後の実践活動の支援を通じて、各実施主体で意欲的な取り組みに繋がっている。</p> <p>(ア) 弓浜農業未来づくりプロジェクトのプラン取組状況</p> <table border="1" data-bbox="414 1836 1404 1993"> <tbody> <tr> <td>白ねぎ関係</td> <td>4プラン</td> <td>個人1件、生産組織1件、法人1件、JA1件</td> </tr> <tr> <td>サツマイモ関係</td> <td>1プラン</td> <td>法人1件</td> </tr> <tr> <td>特産野菜複合関係</td> <td>1プラン</td> <td>法人1件</td> </tr> </tbody> </table>		白ねぎ関係	4プラン	個人1件、生産組織1件、法人1件、JA1件	サツマイモ関係	1プラン	法人1件	特産野菜複合関係	1プラン	法人1件
白ねぎ関係	4プラン	個人1件、生産組織1件、法人1件、JA1件									
サツマイモ関係	1プラン	法人1件									
特産野菜複合関係	1プラン	法人1件									

事業名	概要								
	<p>(イ) 主な成果 (弓浜地域)</p> <table border="1"> <tr> <td data-bbox="414 286 730 369">白ねぎ栽培面積</td> <td data-bbox="734 286 1423 369">減少傾向から増加に転じた H23年産：139ha → H24年産：148ha</td> </tr> <tr> <td data-bbox="414 374 730 542">生産組織活動が活性化</td> <td data-bbox="734 374 1423 542">干拓地営農組合は、干拓地営農や将来の発展について議論が活発になり、自主プラン策定及び農作業受委託等の取り組みが開始又は拡充した。 意欲ある生産組織等が、新技術の実証試験、新規作物の試作等に取り組み、組織活動の活性化に繋がった。</td> </tr> <tr> <td data-bbox="414 546 730 622">新規就農・就業者が増加</td> <td data-bbox="734 546 1423 622">H18～22年平均20名/年→H24年：23名 (うち白ねぎ関係)同12名/年、H24年：18名</td> </tr> <tr> <td data-bbox="414 627 730 678">農地流動化面積が増加</td> <td data-bbox="734 627 1423 678">H23年度実績174ha→H24年度見込192ha</td> </tr> </table>	白ねぎ栽培面積	減少傾向から増加に転じた H23年産：139ha → H24年産：148ha	生産組織活動が活性化	干拓地営農組合は、干拓地営農や将来の発展について議論が活発になり、自主プラン策定及び農作業受委託等の取り組みが開始又は拡充した。 意欲ある生産組織等が、新技術の実証試験、新規作物の試作等に取り組み、組織活動の活性化に繋がった。	新規就農・就業者が増加	H18～22年平均20名/年→H24年：23名 (うち白ねぎ関係)同12名/年、H24年：18名	農地流動化面積が増加	H23年度実績174ha→H24年度見込192ha
白ねぎ栽培面積	減少傾向から増加に転じた H23年産：139ha → H24年産：148ha								
生産組織活動が活性化	干拓地営農組合は、干拓地営農や将来の発展について議論が活発になり、自主プラン策定及び農作業受委託等の取り組みが開始又は拡充した。 意欲ある生産組織等が、新技術の実証試験、新規作物の試作等に取り組み、組織活動の活性化に繋がった。								
新規就農・就業者が増加	H18～22年平均20名/年→H24年：23名 (うち白ねぎ関係)同12名/年、H24年：18名								
農地流動化面積が増加	H23年度実績174ha→H24年度見込192ha								
	<p>[西部農業改良普及所の活動成果]</p> <ul style="list-style-type: none"> ○6月どり夏ねぎの無トンネル栽培技術の実証 <ul style="list-style-type: none"> ・白ねぎ部会の弓浜地域全8支部の一体的な取組に繋がった。 ・この新技術に対し生産者の関心は高まり、自費で試作する農家も現れた。 ○有害線虫の抑制効果の高い緑肥新品種の普及・定着 <ul style="list-style-type: none"> ・生産者の新品種に対する認識が広まり、抑制効果が低い品種から新品種に品種転換が進みつつある。 ○夕方散水による夏越し生産安定技術の普及・定着 <ul style="list-style-type: none"> ・技術普及を啓発し、新たに27農家が技術導入した。 ○「坊主知らず」優良苗の普及・定着 <ul style="list-style-type: none"> ・優良苗の導入を啓発し、47農家が導入した。 ○彦名干拓地の大型サブソイラー施工による排水不良対策 <ul style="list-style-type: none"> ・大型サブソイラー施工で取り組んだ排水改善試験では、特産農作物が増収傾向となり、排水改善効果が認められた。 春どり白ねぎ - 単収3.6t/10a (平年比120%) 秋冬ニンジン - 単収3.5t/10a (同109%) ・新技術への関心が高まり、営農組合が農作業受委託の体制づくりを検討中。 								
	<p>エ 課題</p> <p>(ア) 農地流動化対策 優良農地継承のために必要な、相談窓口の設置、農地の出し手・受け手の情報収集及び農地マッチングの実施機関や処理方法などについて、体制が不十分である。 西部農林局、米子市、境港市、農業委員会に加え、JA鳥取西部及び生産部等も参画した新たな仕組みづくりが必要である。</p> <p>(イ) 生産向上対策 新技術の実証及び普及・定着の取組を推進し、白ねぎ等の特産農作物の単収向上を図って、産地全体の生産量の向上をより一層図る必要がある。</p>								

事業名	概要									
<p>よみがえれ弓ヶ浜！ 白砂青松アダプトプログラム</p> <p>決算(見込)額 2,875 千円</p> <p>(財源内訳) 国庫支出金 274 千円</p> <p>一般財源 2,601 千円</p> <p>その他 —</p>	<p>ア 目的及び事業の実施状況</p> <p>(ア) 目的</p> <ul style="list-style-type: none"> 100年に一度といわれる平成22年末年始の豪雪により激甚な被害を受けた国道431号沿線の弓ヶ浜の美しい松林を再生するため、ボランティア活動及び県営事業での整備により後継樹の植栽等復旧に目処はついた。 しかし、元の松林の姿にある程度戻るには、長期(最短20年間程度)継続的な手入れによる健全な育成が必要である。 そこで、今後の保育等の育成管理のためボランティアによる「弓ヶ浜・白砂青松そだて隊」を結成し、松林に企業や団体を里親として迎える概念を取り入れた「白砂青松アダプトプログラム」の保全活動を創設した。 弓ヶ浜松林の継続的保全活動を行う中で、緑の大切さ、森林保全、環境意識を啓発し、更には、全国植樹祭に向けての盛り上げを図ることとした。 <p>【弓ヶ浜半島の海岸松林の機能等】</p> <ul style="list-style-type: none"> 飛砂防備保安林として、背後地の国道や人家等を保全 日本の白砂青松100選に選定された景勝地 県内一の観光地である水木しげるロードへのアクセス道路 <p>(イ) 事業の実施状況</p> <ul style="list-style-type: none"> 平成24年度から25分割した弓ヶ浜松林でアダプトによる育林保全活動を行う仕組みを、里親制度の「白砂青松アダプトプログラム」とし、30団体の自治会、団体、企業等で開始。 開始にあたり、4月25日、公募により決定した「弓ヶ浜・白砂青松そだて隊」の参加30団体(50名)が一堂に会し、結団式を開催した。 平成24年度の活動実績は、30団体延べ116日、3,545人。 <table border="1" data-bbox="454 1032 1152 1189"> <thead> <tr> <th>区分</th> <th colspan="2">活動の内容</th> </tr> </thead> <tbody> <tr> <td>ボランティア活動</td> <td>基本活動</td> <td>①草刈り ②清掃、その他必要な美化活動</td> </tr> <tr> <td>ボランティア・プラス活動</td> <td>基本活動 + 独自活動</td> <td>③外部の人を招いて行う独自の活動 (例)植栽、除間伐、管理歩道の整備 交流活動等</td> </tr> </tbody> </table> <p>イ 平成24年度の事業実施に当たり改善等に取り組んだ点</p> <ul style="list-style-type: none"> 平成24年度新規事業 <p>ウ 成果</p> <ul style="list-style-type: none"> 将来にわたって弓ヶ浜の松林の保全活動が行える体制が構築できた。 林内の草刈りや清掃活動、及びパトロール等が実施されたことで、弓ヶ浜松林の健全な育成のための保育が実施でき、あわせて保全意識の普及啓発が進み、景観の保全が図られた。 活動のPRと森林保全意識の醸成 県産材木製PR看板を設置し、活動を県内外に広くPR。 平成25年の全国植樹祭に向けた国道431号線沿いの一斉美化活動を実施し県内外からのお客さまを迎えることができた。 また、交流活動の実施により、「そだて隊」以外の参加者にも森林保全意識の啓発ができた。 <p>エ 課題</p> <ul style="list-style-type: none"> 意見交換会での要望等により25年度で見直しを検討する。 区域の見直し及び団体の追加、実態に合う使用料の単価改正、昨年夏の猛暑による枯損木の補植等 引き続き、各団体等からの要望等を考慮することで、今後長期にわたる保全活動が継続的かつ自主的になるように導く。 	区分	活動の内容		ボランティア活動	基本活動	①草刈り ②清掃、その他必要な美化活動	ボランティア・プラス活動	基本活動 + 独自活動	③外部の人を招いて行う独自の活動 (例)植栽、除間伐、管理歩道の整備 交流活動等
区分	活動の内容									
ボランティア活動	基本活動	①草刈り ②清掃、その他必要な美化活動								
ボランティア・プラス活動	基本活動 + 独自活動	③外部の人を招いて行う独自の活動 (例)植栽、除間伐、管理歩道の整備 交流活動等								

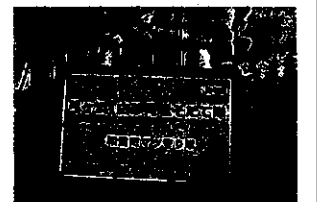

事業名	概要
<p>農業改良普及指導活動費 (新品種の導入による梨生産者の生産安定)</p> <p>【西部農業改良普及所 大山普及支所】</p> <p>(関連事業) 県事業： ・鳥取梨ブランド創出事業 ・やらいや果樹王国復権事業</p> <p>国事業： ・果樹経営安定支援対策事業</p>	<p>ア 目的及び事業の実施状況</p> <p>(ア) 目的 現地に普及し始めてまだ確立されていない「なつひめ」「新甘泉」「秋甘泉」など新品種のナシが、糖度が低い、秀率が低いなどの大きな課題があったことから、平成21～24年に行った各新品種の適熟収穫、日持ち性、着果量、夏枝管理、落果防止軸曲げ処理などの品質改善のための栽培試験を行い、品種に適した技術の確立、普及を図った。 また、晩生ナシの品種である「王秋」については、品種特有の生理障害であるコルク状障害への対策を継続的に行った。 普及が始まった新品種ナシの安定生産体制の構築と事業推進により、鳥取県の新品種ナシのブランド化と栽培面積拡大を目指す。</p> <p>(イ) 事業の実施状況</p> <p>①糖度・秀率向上の継続的支援 これまで県下で実証されていなかったなつひめ、新甘泉の果色基準を収穫調査により明らかし、生産者に普及した。</p> <p>②「新甘泉」中玉作りと収量向上のための着果管理指導 大玉になり売りにくい「新甘泉」の着果基準を現地試験により実証、普及した。 また、新技術として「新甘泉」の軸曲げ処理を現地実証し、生産者に普及した。</p> <p>③新品種若木の早期成園化支援 早期成園化を図るため、整枝・せん定指導を行った。</p> <p>④新品種のジョイント仕立て技術の導入 神奈川県が開発した超密植・早期成園化・省力の新技術「ジョイント仕立て」を推進。現地試験によりポット大苗育苗を実証、普及を図った。</p> <p>⑤王秋等の品質向上、コルク状障害対策 王秋の品質上の大きな課題となっているコルク状障害果の流通を未然に防ぐため、県内でも先駆的な取り組みである全園全樹果実切断調査支援を行った。さらに、非破壊センサー選果による障害果の判別について進言し、生産部の新しい取り組みにつなげた。</p> <p>⑥国・県の果樹関係事業を利用した新品種の生産拡大 国の果樹経営安定支援対策事業、県の次世代ナシブランド創出事業とやらいや果樹王国復権事業を推進し、収益性の下がった園の改植と鳥取県・鳥取大学・国の新品種の導入推進を行うとともに、生産者向けの事業説明会を行い、事業内容の周知を図っている。</p> <p>イ 平成24年度の事業実施に当たり 改善等に取り組んだ点</p> <p>○関連機関と連携した事業の支援 各種果樹関係の補助事業については、大山果実部を中心として、大山町、鳥取西部農協、鳥取県果実基金協会、県生産振興課、西部農林局、大山普及所と支援機関の連携強化を図った。</p> <p>ウ 成果</p> <p>①なつひめ、新甘泉の赤秀率の大幅向上 選果初年の平成20年の赤秀率はなつひめ5%、新甘泉46%となり、成績の悪い原因の所在が選果、収穫時期、栽培方法、品種特性自体が全く不明なまま、生産者は品種の将来性を危ぶみ、苗木導入が停滞した。 そんな中、平成21年以降大山普及所では収穫適期試験を行い、果色</p>

基準を作成した。

そして従来品種の果色より進んだ色で取る必要があることを明らかに、生産者の慣例的な収穫果色の見方を変える方向で普及した。また糖度センサーの導入は、美味しくない果実を出荷しても低単価で扱われるため、果色で収穫する事の重要性の認識が生産者に浸透した。

これらにより徐々に赤秀率が改善し、平成24年はなつひめ、新甘泉とも当初目標とした60%を超えた。

②「新甘泉」中玉作りと収量向上のための着果管理指導

8果/mの基準を作成し連年350g/玉程度の売りやすい平均値に収まっている。また、従来2割程度軸折れ落果する新甘泉を、新たに実証した軸曲げ処理により落果率1割弱程度に抑えられ、実施農家では収量の向上が見られた。新甘泉は隔年結果になりやすく、裏年にも軸折れ落果を抑えてコンスタントに収量を安定させる技術的要素となった。

③県梨新品種コンクールでの受賞者

平成22～24県梨新品種コンクールで最優秀のべ4名、優秀賞のべ3名と多数受賞。県内の新品種生産を技術的にもリードする地区となっている。

④新品種のジョイント仕立て技術の導入

ジョイント仕立ては果樹栽培を変える画期的技術だが、従来仕立てと根本的に違うため、生産者のなかには実施を怪しむ声も少なくなかった。実際、自主的に取り組んだ生産者には失敗事例もあった。その中で生産者・普及所と協力し一年生大苗育苗を現地実証したことで、技術普及の糸口をつかんでいる。現在、7名の生産者が取り組んでいる。

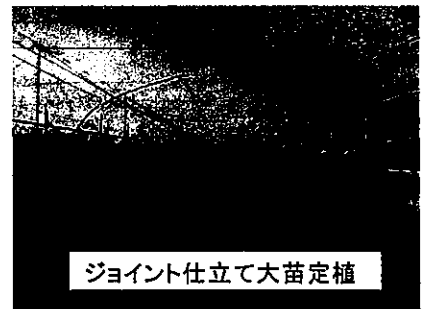

ジョイント仕立て大苗定植

⑤王秋等の品質向上、コルク状障害対策

平成24年度、全県的にコルク状障害が多発し問題となったが、市場や個人進物顧客からのクレームはほとんど無く、精算単価3,700円/10kg、反当収量4.4tと良好であった。

⑥国・県の果樹関係事業を利用した新品種の生産拡大

生産・販売が安定し、新品種関連の補助事業が充実したため新品種の栽培を拡大する意向の生産者が現れ始めた。

コルク状障害

平成23～25年(予定含む)22名が事業に取り組み、新品種ナシ園が平成23～24年は3.6ha植栽された。平成25年は約2.5ha植栽される予定である。

エ 課題

(ア)「秋甘泉」の普及拡大、赤秀率改善

秋甘泉は新甘泉より遅れて品種登録され普及も遅かった。平成24年より秋甘泉が共選共販となったが、赤秀率が40%と高くなかった。原因は収穫適期前の収穫と着果過多であった。果色基準の設定と普及、着果指導を行う必要がある。

(イ)新事業推進と新品種栽培規模の拡大

ナシ新品種の栽培面積目標は、H27全県で200haを目指しているが、平成24年時点で100ha程度と及ばない。

梨シリーズ化を進めるため、二十世紀から新品種ナシへのさらなる品種更新を進めるのが鳥取県としての最も大きな課題である。

事業名	概要										
<p>農業農村小水力発電施設 導入事業 【地域整備課】</p> <p>決算(見込)額 15,036千円</p> <p>(財源内訳) 国庫支出金 7,518千円 一般財源 3,759千円 その他 3,759千円</p>	<p>ア 目的及び事業の実施状況</p> <p>(ア) 目的 再生可能エネルギー固定価格買取制度(電気事業者による再生可能エネルギー電気の調達に関する特別措置法)の施行を契機に、農業用ダム(下蚊屋ダム)を利用した小水力発電の売電収入を活用することにより、ダムから末端パイプラインまでの一連の土地改良水利施設の維持管理費における国庫補助事業に係る県及び市町村の負担軽減を図る。</p> <p>(イ) 事業の実施状況</p> <ul style="list-style-type: none"> ○ 事業期間 : 平成24年度～26年度 ○ 総事業費 : 280,000千円 ○ 事業場所 : 江府町下蚊屋 ○ 実施内容 : 発電施設実施設計1式 <p>関係機関協議</p> <div style="border: 1px solid black; padding: 5px; margin: 5px 0;"> <p>河川法 : 国土交通省日野川河川事務所 系統連携協議 : 中国電力 土地改良財産取扱規則他 : 中国四国農政局</p> </div> <ul style="list-style-type: none"> ○ 国庫補助事業 : 農山漁村地域整備交付金(地域用水環境整備事業) <p>(ウ) 発電施設の概要</p> <ul style="list-style-type: none"> ○ 最大出力 : 250kw ○ 年間可能発電電力量 : 1,745MWh ○ 最大使用水量 : 0.60m³/s ○ 発電施設の工事内容 : 発電所1箇所、水圧管路(φ600)84m <p>イ 平成24年度の事業実施に当たり改善に取り組んだ点 平成24年度新規事業</p> <p>ウ 成果</p> <p>(ア) 河川法協議 実施設計成果をもとに、国土交通省日野川河川事務所へ河川法に基づく水利権取得(第23条)、土地占用(第24条)及び工作物新築(第26条)の許可を3月に申請した。</p> <p>(イ) 系統連系協議 発電電力を電力会社へ売電するためには、電力会社が所有する配電線等の既存電力網への接続(系統連系)が必要であることから、6月の予備検討に引き続き、実施設計成果をもとに中国電力(株)へ系統連系の本検討を12月に申請した。</p> <p>エ 課題</p> <p>(ア) 現在、中国電力(株)へ申請中の系統連系の検討結果により、発電設備等の見直しが必要となった。</p> <p>(イ) 実施設計に基づき、発電施設の建設工事発注に向けた資材等の見積書を徴したところ、当初計画に比べて大幅な事業費増となったことから、今後工程及び予算措置等を含めた検討が必要である。</p> <p>(ウ) 国営造成施設(下蚊屋ダム、パイプライン)の管理・操作に係る1市3町、8土地改良区及び大山山麓地区土地改良区連合と協議し、売電契約締結までに譲与先を決定する必要がある。</p> <p><国営造成施設の管理実態></p> <table border="1" data-bbox="507 1832 1428 1998"> <thead> <tr> <th>施設名</th> <th>所有者</th> <th>管理受託者</th> <th>操作受託者</th> </tr> </thead> <tbody> <tr> <td>下蚊屋ダム</td> <td rowspan="2">農林水産省</td> <td>米子市、伯耆町、大山町、江府町</td> <td rowspan="2">大山山麓地区土地改良区連合</td> </tr> <tr> <td>パイプライン</td> <td>伯仙、岸本畑地、淀江町、淀江白浜、大山畑地、名和町、中山町畑地、溝口町</td> </tr> </tbody> </table>	施設名	所有者	管理受託者	操作受託者	下蚊屋ダム	農林水産省	米子市、伯耆町、大山町、江府町	大山山麓地区土地改良区連合	パイプライン	伯仙、岸本畑地、淀江町、淀江白浜、大山畑地、名和町、中山町畑地、溝口町
施設名	所有者	管理受託者	操作受託者								
下蚊屋ダム	農林水産省	米子市、伯耆町、大山町、江府町	大山山麓地区土地改良区連合								
パイプライン		伯仙、岸本畑地、淀江町、淀江白浜、大山畑地、名和町、中山町畑地、溝口町									

事業名	概要																												
<p>中海干拓地農業体質強化 基盤整備事業 【大山・弓浜 農業用水対策室】</p> <p>決算(見込)額 5,968千円</p> <p>(財源内訳) 国庫支出金 2,984千円 一般財源 2,984千円 その他 0千円</p>	<p>ア 目的及び事業の実施状況</p> <p>(ア) 目的 中海干拓事業で造成された彦名干拓農地(畑)の排水不良を改善し、主要農作物の生産性向上を図るとともに耕地利用率の向上と農地集積を促進する。</p> <p>【経緯】</p> <ul style="list-style-type: none"> 排水不良は、彦名干拓地造成時(昭和53～54年)の県営米子港改修事業に伴う俊渫ヘドロ処理に起因するもの。 彦名干拓地では、県営土地総事業(平成7～17年)により排水不良対策を実施したが、県西部地震での被災があり、地盤のうねり・液状化等により一部のほ場については依然排水不良が解消されていない。 この排水不良ほ場について、弓浜農業未来づくりプロジェクト事業の営農技術実証試験(西部農業改良普及所指導でモデルほ場設置)と連携して工事を実施し、問題の解消を目指す。 <p>(イ) 事業の実施状況</p> <ul style="list-style-type: none"> ○ 地区名 : 彦名 ○ 事業期間 : 平成24～25年度 ○ 総事業費 : 140,000千円 ○ 実施内容 : 暗渠排水 A=30ha、客土 A=20ha ○ 受益面積 : A=107ha ○ 平成24年度事業費 : 5,968,200円 ○ 実施状況 : <ul style="list-style-type: none"> 排水改良工事の実施にあたり彦名干拓営農組合と関係機関(農業農村担い手育成機構、農業改良普及所、農業試験場、農林業振興課)とで協議し、共同で全ほ場の排水状況調査を実施。ほ場毎にランク付けの判定をし、排水対策の必要なほ場を抽出した上で対策方法の検討を行った。 未分譲ほ場(県有地)に実証試験として排水不良対策工事を実施。 <table border="1" data-bbox="587 1209 1412 1422"> <thead> <tr> <th rowspan="2">所有区分</th> <th rowspan="2">事業費 (千円)</th> <th colspan="4">負担区分</th> </tr> <tr> <th>国</th> <th>県</th> <th>米子市</th> <th>地元農家</th> </tr> </thead> <tbody> <tr> <td>分譲済農地</td> <td>120,000</td> <td>50%</td> <td>37%</td> <td>10%</td> <td>3%</td> </tr> <tr> <td>県</td> <td>20,000</td> <td>50%</td> <td>50%</td> <td>0%</td> <td>0%</td> </tr> <tr> <td>計</td> <td>140,000</td> <td></td> <td></td> <td></td> <td></td> </tr> </tbody> </table> <p>イ 平成24年度の事業実施に当たり改善に取り組んだ点 平成24年度新規事業</p> <p>ウ 成果 未分譲ほ場(県有地)の1.5haの排水不良対策を実施した結果、降雨後の滞水はなく、排水良好ほ場と同程度の状態であることが確認できた。</p> <p>エ 課題</p> <ul style="list-style-type: none"> 排水改良工事を実施すべきほ場については、全ほ場の排水状況調査結果をもとに工事ほ場を選定するが、各ほ場の工事内容についてはさらに営農組合及び農家と検討する必要がある。 土地改良事業による排水不良対策工事はこれで最後となる。今後は農作業受託組織の組織化等により、農家が主体となり排水不良対策が実施できる体制整備が必要である。 	所有区分	事業費 (千円)	負担区分				国	県	米子市	地元農家	分譲済農地	120,000	50%	37%	10%	3%	県	20,000	50%	50%	0%	0%	計	140,000				
所有区分	事業費 (千円)			負担区分																									
		国	県	米子市	地元農家																								
分譲済農地	120,000	50%	37%	10%	3%																								
県	20,000	50%	50%	0%	0%																								
計	140,000																												

7 収入証紙取扱額調べ
該当なし

8 収入事務処理状況調べ
(1) 分担金及び負担金
現年分

(平成25年3月31日現在)
(単位:円)

目	収入科目		件数	調定金額	収入済額	不納欠損額	収入未済額	根拠法令名等	備考
	節	細節							
農林水産業費 分担金	農地費分担金	土地改良費分担金	7	9,165,171	4,593,075	0	4,572,096	土地改良法第91条	大山・弓浜農業用水対 策室
		計(節)	7	9,165,171	4,593,075	0	4,572,096		
	目計	7	9,165,171	4,593,075	0	4,572,096			
農林水産業費 負担金	農地費負担金	農地総務費負担金	9	21,145,388	8,514,373	0	12,631,015	鳥取県国営大山山麓土地 改良事業負担金徴収条例	大山・弓浜農業用水対 策室
		計(節)	9	21,145,388	8,514,373	0	12,631,015		
	目計	17	9,869,113	3,604,116	0	6,264,997	土地改良法第91条	大山・弓浜農業用水対 策室	
合計	26	31,014,501	12,118,489	0	18,896,012				
合計	33	40,179,672	16,711,564	0	23,468,108				

明許繰越分

目	収入科目		件数	調定金額	収入済額	不納欠損額	収入未済額	根拠法令名等	備考
	節	細節							
農林水産業費 分担金	農地費分担金	土地改良費分担金	8	82,475,736	27,374,000	0	55,101,736	土地改良法第91条	大山・弓浜農業用水対 策室
		計(節)	8	82,475,736	27,374,000	0	55,101,736		
	目計	8	82,475,736	27,374,000	0	55,101,736			
農林水産業費 負担金	農地費負担金	土地改良費負担金	8	56,273,376	18,251,000	0	38,022,376	土地改良法第91条	大山・弓浜農業用水対 策室
		計(節)	8	56,273,376	18,251,000	0	38,022,376		
	目計	8	56,273,376	18,251,000	0	38,022,376			
合計	16	138,749,112	45,625,000	0	93,124,112				

(2) 使用料

(平成25年3月31日現在)

(単位:円)

目	収入科目		件数	調定金額	収入済額	不納欠損額	収入未済額	根拠法令名等	備考
	節	細節							
行政財産 使用料	行政財産 使用料	—	10	9,952	9,952	0	0	公有財産事務取扱規則	大山・弓浜農業用水対 策室(行政財産分)
		計(節)	10	9,952	9,952	0	0		
	目計		10	9,952	9,952	0	0		
	合計		10	9,952	9,952	0	0		

(3) 手数料

該当なし

14

(4) 財産収入

(平成25年3月31日現在)

(単位:円)

目	収入科目		件数	調定金額	収入済額	不納欠損額	収入未済額	根拠法令名等	備考
	節	細節							
財産貸付収入	財産貸付収入	—	1	48,066	48,066	0	0	公有財産事務取扱規則	大山・弓浜農業用水対 策室(普通財産分)
		計(節)	1	48,066	48,066	0	0		
	目計		1	48,066	48,066	0	0		
	合計		1	48,066	48,066	0	0		

(5) 諸収入

(平成25年3月31日現在)
(単位:円)

目	収入科目		件数	調定金額	収入済額	不納欠損額	収入未済額	根拠法令名等	備考
	節	目							
延滞金	延滞金	—	10	5,001,530	0	0	5,001,530	鳥取県延滞金徴収条例	大山・弓浜農業用水 対策室
		計(節)	10	5,001,530	0	0	5,001,530		
	目計	10	5,001,530	0	0	0	5,001,530		
加算金	加算金	—	1	71,071	71,071	0	0		補助金返還に係る加 算金
		計(節)	1	71,071	71,071	0	0		
	目計	1	71,071	71,071	0	0			
雑入	雑入	—	2	4,438,440	0	0	4,438,440		H22補助金返還(離 農に伴うもの)
		—	2	41,799	0	0	41,799		
	計(節)	4	4,480,239	0	0	0	4,480,239		
	目計	4	4,480,239	0	0	0	4,480,239		
	連約金	—	1	415,523	0	0	415,523		大高ため池改修工事 の契約解除に伴う違 約金
連約金	計(節)	1	415,523	0	0	0	415,523		
連約金	目計	1	415,523	0	0	0	415,523		
合計	合計		16	9,968,363	71,071	0	9,897,292		

(6) 現金の取扱状況
該当なし

9 収入未済額調べ

(平成25年3月31日現在)

現年

(単位:円)

区分		過年度										現年度			収入未済額 (A+B)	未収理由			
		前年度 以前からの繰越額	左のうち 収入済額	不納 欠損額	差引収入 未済額(A)	収入未済額の調定年度内訳			調定額	収入 未済額 (B)									
収入科目	節	細節	21年度 以前	22年度	23年度	21年度 以前	22年度	23年度	21年度 以前	22年度	23年度	21年度 以前	22年度	23年度	21年度 以前	22年度	23年度		
農林水産業 費分担当金	農地費分 担当金	土地改良費 分担当金	—	—	—	0	—	—	0	—	—	—	—	—	9,165,171	4,593,075	4,572,096	4,572,096	納期未到来分。 H25.4.16完納
	目計		0	0	0	0	0	0	0	0	0	0	0	0	9,165,171	4,593,075	4,572,096	4,572,096	
農林水産業 費分担当金	農地費分 担当金	農地総務費 負担金	13,985,641	7,748,045	0	6,237,596	0	1,256,187	4,981,409	4,981,409	0	1,256,187	4,981,409	0	7,159,747	766,328	6,393,419	12,631,015	経営不振等の農家が 土地改良区に支払い をしないため
	目計		13,985,641	7,748,045	0	6,237,596	0	1,256,187	4,981,409	4,981,409	0	1,256,187	4,981,409	0	17,028,860	4,370,444	12,658,416	18,896,012	納期未到来分。 H25.4.16完納
延滞金	延滞金	—	3,878,440	0	0	3,878,440	2,568,900	201,990	1,107,550	1,107,550	0	201,990	1,107,550	0	1,123,090	0	1,123,090	5,001,530	経営不振等の農家が 土地改良区に支払い をしないため
	目計		3,878,440	0	0	3,878,440	2,568,900	201,990	1,107,550	1,107,550	0	201,990	1,107,550	0	1,123,090	0	1,123,090	5,001,530	
雑入	雑入	—	—	—	—	0	—	—	—	—	—	—	—	—	4,438,440	0	4,438,440	4,438,440	納期未到来分。 H25.4.8完納
	目計		—	—	—	0	—	—	—	—	—	—	—	—	4,438,440	0	4,438,440	4,438,440	
違約金	違約金	—	41,799	0	0	41,799	41,799	0	0	0	0	41,799	0	0	0	0	0	41,799	回収対象企業の 倒産による(2件)
	目計		41,799	0	0	41,799	41,799	0	0	0	0	41,799	0	0	0	0	0	41,799	
違約金	違約金	—	415,523	0	0	415,523	415,523	0	0	0	0	415,523	0	0	0	0	0	415,523	回収対象企業の 倒産による(1件)
	目計		415,523	0	0	415,523	415,523	0	0	0	0	415,523	0	0	0	0	0	415,523	
合計	合計		18,321,403	7,748,045	0	10,573,358	3,026,222	1,458,177	6,088,959	6,088,959	0	1,458,177	6,088,959	0	31,755,561	8,963,519	22,792,042	33,365,400	

明許繰越分

(単位:円)

分	区		過 年 度 分										現 年 度 分			未 收 理 由	
	収入科目	目	節	細節	前年度 以前から の繰越額	左のうち 収入済額	不 納 欠 損 額	差引収入 未済額(A)	収入未済額の調定年度内訳			調定額	収入 済 額	収入 未 済 額 (B)	収入未済 額 (A+B)		
									21年度 以前	22年度	23年度						
農林水産業 費分担金	農地費分 担金			土地改良費 分担金	—	—	—	0	—	—	—	82,475,736	27,374,000	55,101,736	55,101,736	55,101,736	納期未到来分。 H25.4.18完納
				目 計	0	0	0	0	0	0	0	82,475,736	27,374,000	55,101,736	55,101,736	55,101,736	
農林水産業 費負担金	農地費負 担金			土地改良費 負担金	—	—	—	0	—	—	—	56,273,376	18,251,000	38,022,376	38,022,376	38,022,376	納期未到来分。 H25.4.18完納
				目 計	0	0	0	0	0	0	0	56,273,376	18,251,000	38,022,376	38,022,376	38,022,376	
				合 計	0	0	0	0	0	0	0	138,749,112	45,625,000	93,124,112	93,124,112	93,124,112	

10 未収金回収促進のための取り組み状況調べ

収入科目			債権管理事務取扱要領の作成の有無	取り組み状況	取り組み効果
目	節	細節			
農林水産業費負担金	農地費負担金	農地総務費負担金	無	・債務者である土地改良区の理事会に出席し、未収賦課金の徴収について、個々の組合員ごとに具体的な取組方法を指導した。	・農地の差押え、分納誓約書の徴取により、未収賦課金の時効を中断することができた。
"	農地費負担金	土地改良費負担金	無		
延滞金	延滞金	—	無	・負担金の時効を中断するため、土地改良区から債務確認書を徴取した。	・負担金の時効を中断することができた。
雑入	雑入	前払金返還利息	無	・回収対象者は2社。 ・1社は、H14.12月末に事実上の倒産。他の1社は破産。	
違約金	違約金	契約解除違約金	無	・回収対象者は上記の破産1社。	

11 不納欠損額調べ

該当なし

12 負担金、補助金、交付金及び委託料支出状況の調べ

(1) 負担金

(平成25年3月31日現在)
(単位:円)

予算科目 (目)	予算令達額	負担金の名称	支出先	負担率	支出年月日	支出金額	支出の根拠法令 名等(規約、要綱 等を含む。)	備考
農業改良普及費								
支出金額が10万 円未満のもの						10,000		
目 計						10,000		
合 計						10,000		

(2) 補助金

22表の事業別予算執行状況調べ (3)補助金に記載

(3) 交付金

該当なし

(4) 委 託 料

22表の事業別予算執行状況調べ (4)委託料に記載

13 工事請負費調べ

22表の事業別予算執行状況調べ (2)工事請負費に記載

14 財産に関する調べ

(1) 公有財産

ア 土地

(平成25年3月31日現在)

行政・普通 財産の 区分	施設名等	所在地	前年度末		本年度異動状況						本年度末		備考
			面積(m ²)	価額(円)	増減 別	異動日	面積(m ²)	価額(円)	増減理由	登記年月日	面積(m ²)	価額(円)	
行政財産	畑地帯総合整備 事業	大山町外	57,529.11	-	増加	H24.6.12外	904.00	-	取得外	H-	58,433.11	-	
					減少	H-				H-			
	かんがい排水事 業	伯耆町	11,623.04	-	増加	H-				H-			
					減少	H24.10.31	1,771.00	--	譲与	H-	9,852.04	-	
行政財産	ほ場整備事業外	大山町外	303,991.12	-	増加	H-				H-			
					減少	H24.6.28外	8,419.50	-	譲与	H-	295,571.62	-	
計			373,143.27	-			△ 9,286.50	-			363,856.77	-	
普通財産	彦名干拓地暫定 調整池跡地及び 東側堤防	米子市外	7,510.40	-	増加	H-				H-			
					減少	H-				H-	7,510.40	-	
計			7,510.40	-			0.00	-			7,510.40	-	
合計			380,653.67	-			△ 9,286.50	-			371,367.17	-	

イ 建物

(平成25年3月31日現在)

行政・普通 財産の 区分	機関又は 施設名等	所在地	前年度末		本年度異動状況						本年度末		備考
			面積(m ²)	価額(円)	増減 別	異動日	面積(m ²)	価額(円)	増減理由	登記年月日	面積(m ²)	価額(円)	
行政財産	大山農業改良普 及所(事務所)	大山町所子541-8	290.31	88,991,700	増加	H-				H-			
					減少	H-				H-	290.31	88,991,700	
	大山農業改良普 及所(田植機庫)	大山町所子541-8	22.50	3,189,900	増加	H-				H-			
					減少	H-				H-	22.50	3,189,900	
計			312.81	92,181,600							312.81	92,181,600	
普通財産	-	-	-	-	増加	H-				H-			
					減少	H-				H-			
計			-	-							-	-	
合計			312.81	92,181,600							312.81	92,181,600	

ウ 山林 該当なし

エ 動産 該当なし

オ 物権

(平成25年3月31日現在)

区 分	前年度末(m ²)	本年度中(m ²)		本年度末(m ²)	登記又は 登録年月日	備 考
		増	減			
地上権	4,174.96	0.00	0.00	4,174.96	13.6.25~H15.2.27	
合 計	4,174.96	0.00	0.00	4,174.96		

カ 無体財産権 該当なし

キ 有価証券 該当なし

(2) 金券類の受払状況

ア 金券の受払状況

(平成25年3月31日現在)

種 別	前年度末	本 年 度 中		本年度末	備 考
		購入額	使用額		
郵便切手及び郵便はがき	円	円	円	円 0	
収入印紙	70,000	0	2,400	67,600	地域整備課
収入証紙				0	
タクシークーポン券				0	
鉄道バスプリペイドカード				0	
合 計	70,000	0	2,400	67,600	

イ タクシーチケットの受払状況

(平成25年3月31日現在)

前年度末未使用枚数	本 年 度 中		本年度末	備 考
	購入枚数	使用枚数及び金額		
206 枚	0 枚	0 枚 0 円	206 枚	農林業振興課

(3) 債 権

(平成25年3月31日現在)

債権の名称	前年度末		本 年 度 中				本年度末		備 考
			増		減				
	金額	件数	金額	件数	金額	件数	金額	件数	
行政財産使用料	円 13,399	6	円 4,320	3	円 4,219	1	円 13,500	8	地域整備課
合 計	13,399	6	4,320	3	4,219	1	13,500	8	

15 財産の貸付け及び使用許可調べ

(1) 土地及び建物
ア 土地

行政・普通財産の区分	貸付(使用許可)目的	所在地	数量又は面積	貸付(使用許可)年月日	当初貸付(使用許可)年月日	貸付(使用許可)期間	貸付(使用)料(円)		貸付(使用許可)先 住氏名	備考	
							単価	本年度の貸付(使用)料			
行政財産	電気通信設備設置のため	西伯郡大山町下甲 1041-521	電柱1本	H22.11.15	H22.11.15	H22.11.15 ~H27.3.31	単価・年額 180	180	鳥取市湯所町2丁目258 西日本電信電話(株)鳥取支店	大山・弓浜農業 用水対策室	
	電力供給配電線支持物設置のため	米子市彦名新田地内	共架柱1本、 支柱2本、 支線2条	H23.3.7	H23.3.7	H23.3.7 ~H27.3.31	単価・年額 1,440	1,440	米子市加茂町2丁目51 中国電力(株)米子営業所	大山・弓浜農業 用水対策室	
	電気通信設備設置のため	西伯郡大山町押平字 高陸763-4	電柱1本	H23.3.7	H18.9.6	H23.4.1 ~H28.3.31	単価・年額 180	180	鳥取市湯所町2丁目258 西日本電信電話(株)鳥取支店	地域整備課	
	電力供給配電線支持物設置のため	西伯郡大山町羽田井 1418-443・448・219	共架柱3本、 支線2条	H23.11.25	H23.11.25	H23.11.25 ~H28.3.31	単価・年額 900	900	米子市加茂町2丁目51 中国電力(株)米子営業所	大山・弓浜農業 用水対策室	
	電気通信設備設置のため	西伯郡大山町羽田井 1418-1745・1759・ 1764・1749・1748	電柱5本	H23.11.28	H23.11.28	H23.11.28 ~H28.3.31	単価・年額 900	900	鳥取市湯所町2丁目258 西日本電信電話(株)鳥取支店	大山・弓浜農業 用水対策室	
	現場事務所等設置のため	西伯郡伯耆町丸山横 原下1535-2	土地30㎡	H24.2.15	H24.2.15	H24.2.15 ~H24.5.31	単価・年額 7,530	1,259	西伯郡大山町松河原218 (有)松本建設	大山・弓浜農業 用水対策室	
	電気通信設備設置のため	西伯郡大山町羽田井 字退休寺原地内	電柱2本、 支線2条	H24.4.1	H24.4.1	H24.4.1 ~H24.11.21	単価・年額 6,920	4,613	鳥取市湯所町2丁目258 西日本電信電話(株)鳥取支店	大山・弓浜農業 用水対策室	
	電気通信設備設置のため	西伯郡大山町羽田井 字報国地内	電柱2本	H24.11.21	H24.11.21	H24.11.21 ~H29.3.31	単価・年額 360	150	鳥取市湯所町2丁目258 西日本電信電話(株)鳥取支店	大山・弓浜農業 用水対策室	
	電気通信設備設置のため	西伯郡大山町羽田井 字報国地内	電柱3本	H24.11.21	H24.11.21	H24.11.21 ~H29.3.31	単価・年額 540	225	鳥取市湯所町2丁目258 西日本電信電話(株)鳥取支店	大山・弓浜農業 用水対策室	
	電力供給配電線支持物設置のため	西伯郡大山町羽田井 1418-1795	電柱1本	H24.11.28	H24.11.28	H24.11.28 ~H29.3.31	単価・年額 180	105	米子市加茂町2丁目51 中国電力(株)米子営業所	大山・弓浜農業 用水対策室	
	計								9,952		
	普通財産	米子鳥島公園と 農地との緩衝帯・ 駐車場として使用	米子市彦名新田644及 び栗盛土	土地7,510.4㎡ 盛土:高さ2.8m ・延長348m	H23.8.29	H23.8.29	H24.4.1 ~H25.3.31	単価・年額 48,066	48,066	米子市加茂町1丁目1 米子市長	大山・弓浜農業 用水対策室
	計								48,066		
	合計								58,018		

イ 建物
該当なし

(2) 物品
該当なし

16 借受不動産明細調べ

区分	種別	借受(使用)目的	所在地	数量又は面積(m ²)	契約書の有無	契約の状況		借受先		備考
						借受期間	借料(円)	住所氏名		
						単価	本年度の借料			
土地	雑種地	工事に伴う迂回路に使用	米子市皆生温泉2丁目197	1,046.0	無	月額・年額 46,251	92,502	米子市中町20 米子市土地開発公社	行政財産使用許可	
"	"	"	"	1,046.0	無	月額・年額 44,398	88,796	米子市中町20 米子市土地開発公社	"	
"	学校用地	工事用資材置き場	西伯郡大山町加茂字手折2620-1	400.0	無	年額・年額 31,152	1,000	西伯郡大山町御来屋328 大山町長	"	
"	雑種地	工事用資材置き場	西伯郡大山町東積312-1	1,000.0	無	年額・年額 81,640	27,776	西伯郡大山町御来屋328 大山町長	"	
"	田	採石土砂の仮置き場	西伯郡大山町田中字西谷田839-3	454.0	有	年額・年額 394,980	208,852	西伯郡大山町田中842-1外 圓岡朝子外4名	土地賃貸借契約	
"	"	採石土砂の仮置き場	西伯郡大山町田中字西谷田839-3	383.0	有	年額・年額 333,210	176,190	西伯郡大山町田中842-1外 圓岡朝子外4名	"	
"	山林	採石土砂の仮置き場	西伯郡大山町門前字中岩屋平ル942-3	1,481.0	有	年額・年額 430,971	217,256	西伯郡大山町門前930 南部隆治	"	
"	"	"	"	1,481.0	有	年額・年額 430,971	178,292	西伯郡大山町門前930 南部隆治	"	
"	畑	採石土砂の仮置き場	西伯郡大山町門前字中岩屋平ル943-1	662.0	有	年額・年額 192,642	97,112	西伯郡大山町門前930 南部隆治	"	
"	"	"	"	662.0	有	年額・年額 192,642	79,695	西伯郡大山町門前930 南部隆治	"	
"	畑	採石土砂の仮置き場	西伯郡大山町加茂字ト子原1829	2,280.5	有	年額・年額 164,196	96,268	西伯郡大山町東坪1853-5 土橋富美枝	"	
"	"	"	"	2,280.5	有	年額・年額 164,196	54,432	西伯郡大山町東坪1853-5 土橋富美枝	"	
"	山林	採石土砂の仮置き場	西伯郡大山町加茂字ト子原1833	710.0	有	年額・年額 51,120	29,971	西伯郡大山町東坪1853-5 土橋富美枝	"	
"	"	"	"	710.0	有	年額・年額 51,120	16,946	西伯郡大山町東坪1853-5 土橋富美枝	"	
合計							1,365,088			

17 職員住宅及び職員駐車場の管理状況調べ

該当なし

18 自動車（二輪を除く）の管理状況調べ

該当なし

19 寄附物件の受納状況調べ

該当なし

20 備品の処分状況調べ

(平成25年3月31日現在)

品名 (規格・銘柄)	数量	(保管換 年月日) 取得 年月日	耐用 年数	取得 価格	不用 決定 年月日	不用 とする 理由	処 分				備 考
							売払 棄却 の別	売払方法・ 棄却理由	処 分 年月日	売払額・ 処分費用	
液晶プロジェクター	1	H13.10.22	年 8	円 545,790	H24. 12.25	故障、 修理不可	棄却	使用不可	H24. 12.25	円 —	
携帯電話機	29	H13.5.28	6	0	H24. 12.25	消耗品 扱い	棄却	消耗品扱い	H24. 12.25	円 —	
携帯電話	4	H14.4.26	6	1,659	H24. 12.25	消耗品 扱い	棄却	消耗品扱い	H24. 12.25	円 —	
OAテーブル	1	H元.12.22	15	43,054	H25. 1.11	破損、 修繕不可	棄却	修繕不可	H25. 1.11	円 —	
合 計	35			595,480							

2 1 現金、有価証券、物品の亡失、損傷調べ

(平成25年3月31日現在)

現金、有価証券又は物品名	数量	金額	出納員又は使用者職氏名	亡失、損傷年月日、時	同左場所	同左概要	報告年月日	会計局の審査結果
軽乗用車	台 1	(161,522)	改良普及員 山本美紀	H24.6.26	米子市 万能町地内	前部バンパー及び前部ナンバープレート	H24. 6.27	賠償責任なし
軽乗用車	台 1	リース車両 (12,606)	改良普及員 伊藤大志	H24.7.18	大山町 渡道地内	助手席側前方のタイヤ及びホイールフレーム	H24. 7.20	〃
軽乗用車	台 1	リース車両 (39,375)	改良普及員 中西由美花	H24.7.27	米子市 糺町地内	左側ドア	H24. 8.1	〃
軽乗用車	台 1	リース車両 (72,345)	改良普及員 伊藤大志	H24.10.15	米子市 石州府地内	助手席側後部ドア	H24. 10.24	〃
合計		(損傷額 285,848)						

農 林 業 振 興 課

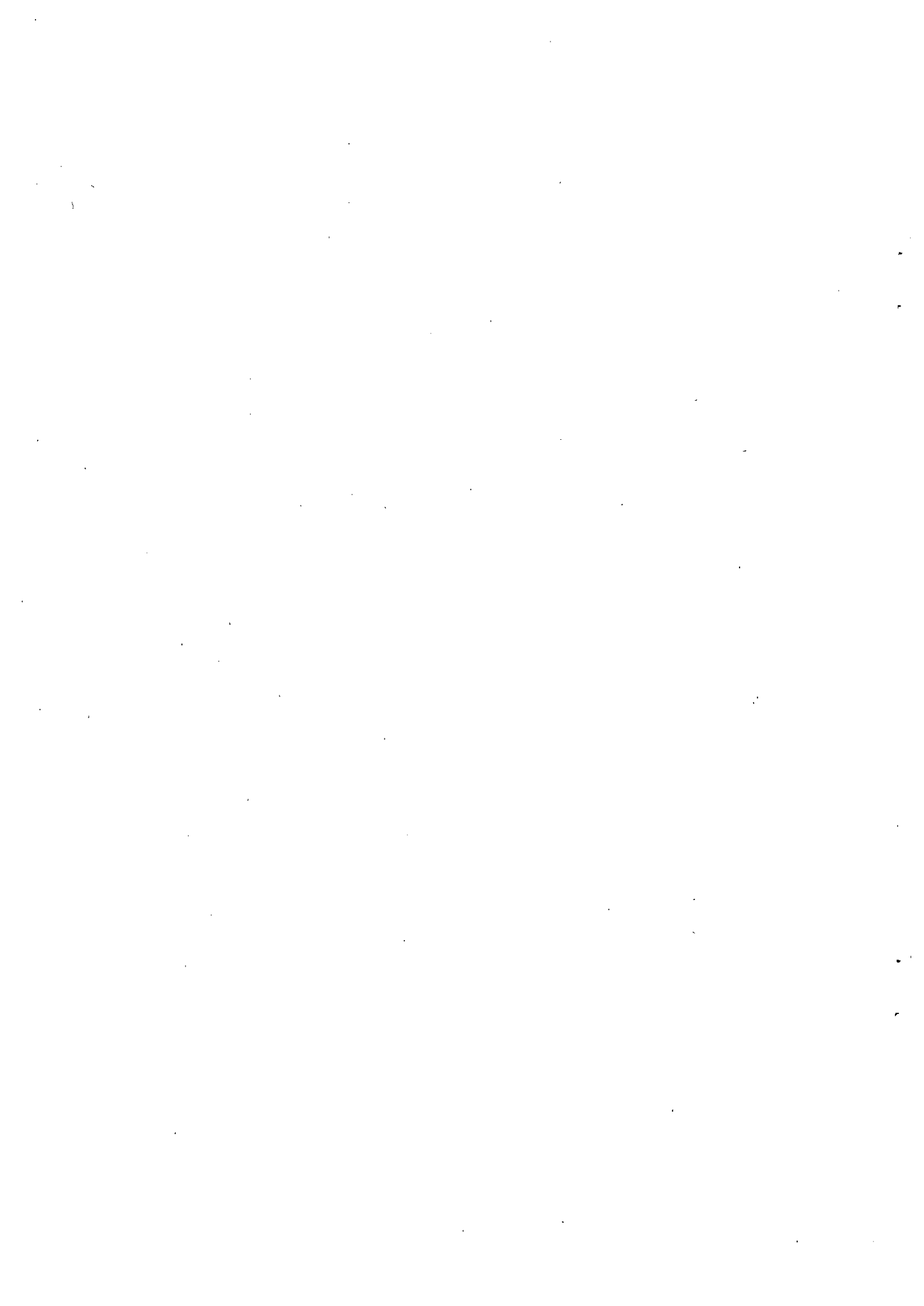

2.2 事業別予算執行状況調べ

(1) 事業の執行状況

目 名		農業総務費	(平成25年3月31日現在)
事業名	事業の概要(目的、実績等)		
とっとり発!6次産業化総合支援事業	<p>農業者等及び食品加工業者等が作成したプランを実現するために必要な事業に対して、市町村が助成を行う場合に、要する経費を助成した。(農業者等及び食品加工業者等がプランを実現するための支援:機械、施設導入8件)</p>		
がんばる農家プラン事業	<p>農業者等が作成したプランを実現するために必要な事業に対して、市町村が助成を行う場合に、要する経費を助成した。(農業者等がプランを実現するための支援:機械、施設導入23件)</p>		
弓浜農業未来づくりプロジェクト事業	<p>農業者、農業団体が作成したプランを実現するために必要な事業に対して、市町村が助成を行う場合に、要する経費を助成した。(農業者等がプランを実現するための支援:機械、施設導入22件 新品種・優良苗導入9件)</p>		
新規就農者総合支援事業	<p>新規就農者の確保・育成のため、就農希望者が円滑に就農できるよう就農相談や諸計画策定等の支援を行うとともに、就農初期の生産基盤整備等営農に必要な経費を支援し、新規就農者のニーズにあわせた段階的な支援を行った。</p> <p>◆就農支援事業 就農希望者に対する就農相談、就農計画の認定(11件)を行った。</p> <p>◆就農条件整備事業 新規参入者(認定就農者等)が、就農する際、機械、施設の整備の支援(22件)を行った。</p> <p>◆就農応援交付金 新規参入者(認定就農者等)が、就農する際、用途を定めない運転資金の支援(4市町12名)を行った。</p>		
次世代につなぐ地域農業バックアップ事業	<p>◆機械施設整備支援 組織運営の規約を定めた集落営農組織が、集落営農の基本方針、機械施設の整備方針及び地区内の水田面積の過半を農業用機械の共同利用または作業受託で集積する目標を定めた集落ビジョンを策定し、そのビジョンにそって実施する農業用機械及び付帯施設の導入の支援を、6組織に行った。</p>		
アグリビジネス企業参入総合支援事業	<p>◆鳥取県企業等農業参入促進支援事業(経営開始・推進型) 参入企業の経営開始・推進を円滑にするため、参入時における農業機械・施設の整備に対する支援(1社)を行った。</p>		

目 名		農業金融対策費	(平成25年3月31日現在)
事業名	事業の概要(目的、実績等)		
農業近代化資金等利子補給事業	<p>◆農業経営基盤強化資金利子補助金 農業経営基盤強化資金を借り受けた農業者の利子負担軽減のため、市町村に対して利子補助を行った。</p>		

目 名	農作物対策費	(平成25年3月31日現在)
事業名	事業の概要(目的、実績等)	
鳥取県葉たばこ耕作農家品目転換支援事業	葉たばこ廃作農家が廃作農地で代替品目の生産を開始する際に必要となる農業機械等の導入に係る経費を助成する。(西部総合事務所管内の廃作農家46戸のうち16戸が事業を実施)	
鳥取県食のみやこ直売ビジネスモデル支援事業	直売所等の新しい販路の拡大を促進し、「食の都鳥取県」を支えるビジネスモデルとして成長させるため、様々な担い手が市場外流通を実践する取り組みを支援する。(2戸の農家が実施)	
鳥獣被害防止総合対策交付金	野生鳥獣による農林被害を防止することを目的とし、捕獲機材の整備、捕獲技術の講習会の実施、獣肉利用推進事業にかかわる経費を助成した。(南部町)	
鳥獣被害総合対策事業	野生鳥獣による農産物への被害を防止することを目的に個体数調整対策を行うための捕獲機材や侵入防止柵の整備、侵入防止策にかかる経費、捕獲にかかわる経費を助成した。(6市町村)	
次世代鳥取梨ブランド創出事業(生産基盤整備対策、育成促進対策)	鳥取県育成オリジナル新品種の導入について、導入にかかる経費や基盤整備にかかる経費に対して助成した。(米子市、大山町、南部町)	
次世代鳥取梨ブランド創出事業(生産基盤整備対策、育成促進対策)スーパー梨ブランド対策)	次世代鳥取梨のブランド化に広域で取り組むため、各選果場から糖度センサー付きの選果場へ集荷する横持ち運賃及び糖度検査により品質を統一して出荷するための選果経費を1/2助成した。(鳥取西部農協)	
やらいや果樹王国復権事業	産地計画に掲げた振興品種の導入について、導入にかかる経費や基盤整備にかかる経費に対して助成した。(大山町)	
フラワーチャレンジバックアップ事業	生産者が行う新品目開発にかかる経費に対して助成した。(大山花苗研究会、鳥取県花き振興協議会ニューアイテム開発部会)	
大山ブロッコリー産地確立対策事業	生産者が行う認知度向上対策についてかかる経費に対して助成した。(大山ブロッコリー井戸端会議)	
鳥取県暴風被害等復旧対策支援事業	平成24年春期の暴風により全半壊の被害を受けた園芸施設等の復旧に係る経費に対して助成した。(米子市、大山町、伯耆町で実施)	

目 名	畜産振興費	(平成25年3月31日現在)
事業名	事業の概要(目的、実績等)	
「鳥取和牛オレイン55」ブランド向上推進事業	「鳥取和牛オレイン55」の生産頭数を増加させるため、繁殖雌牛のオレイン酸能力改良のための雌牛導入、オレイン酸能力の高い肥育素牛の導入等に支援を行う。(鳥取西部農協 35頭導入)	

目 名 農地調整費		(平成25年3月31日現在)
事業名	事業の概要(目的、実績等)	
農地集積総合推進事業	<p>◆農業委員会費 農地法その他の法令により、その所掌に属する法令業務及び優良農地の確保、農地の有効利用、認定農業者等の担い手対策等の業務を行う市町村農業委員会及び県農業会議の活動を支援した。 また、農地法、農振法等に基づく許認可事務を行った。</p> <ul style="list-style-type: none"> ・農地法第4～5条の許認可事務等 ・農振法における市町村整備計画の変更事務等 <p>◆担い手支援リース事業 地域農業の担い手となる経営体を取り巻く経営上の課題解決のため、産地を維持・発展させる上での様々な問題解決に取り組むプロジェクトチームの活動に対して、リース方式で必要な機械施設を導入する経費の支援を、1組織について行った。</p>	

目 名 農作物対策費(明許)		(平成25年3月31日現在)
事業名	事業の概要(目的、実績等)	
平成23年度豪雪対策緊急事業	平成23年度の豪雪により被害を受けた農業用施設等の復旧費を補助し、農業者等の再生産に向けた取り組みを支援する。(農家2戸、1法人が事業を実施)	

(3)補助金

予算科目 (農業総務費)

(平成25年3月31日現在)

① 国 補 分
該 当 な し

② 単 県 分

(単位:円)

補助金等の名称 (補助金の創設年度)	交付先	間 接	補助対象経費	実施計画承認 又は内示年月日	着手年月日	額の確定 年月日	支出の状況		備 考	
				交付申請 年月日	完了年月日	検 査 年月日	概算払 精算払 の別	支出年月日		金 額
事業の内容			補助率及び 補助金額	交付決定 年月日	実績報告 年月日	審査・実地 調査年月日				
とっとり発！6次産業化 総合支援事業 (平成23年度)	米子市外7件	全部	52,460,020	H24.6.25外	-	H24.7.19外	精算払	H24.7.27外	14,532,465	農の雇用 2,3年目 事業実施 者の補助 率は1/2 以下
生産・加工用機械施設 等の導入	(補助率:1/3以下 又は1/2以下)		17,764,391	H24.6.29外	H24.7.11外	-				
がんばる農家プラン事業 (24年度)	米子市	全部	9,163,400	H25.2.27	-					
トラクター、グレイスロー ター、マルチ回収機、倉			(補助率:1/3以内)	3,000,000	H25.3.4					
がんばる農家プラン事業 (24年度)	米子市	全部	20,194,619	H24.4.12	-	H24.10.12	精算払	H24.10.19	6,731,539	
乾燥機移設、電気工事			(補助率:1/3以内)	6,731,539	H24.5.7	H24.9.5				
がんばる農家プラン事業 (24年度)	米子市	全部	4,752,381	H24.4.12	-	H24.6.11	精算払	H24.6.19	1,584,126	
乗用管理機			(補助率:1/3以内)	1,584,126	H24.4.26	H24.5.22				
がんばる農家プラン事業 (24年度)	米子市	全部	4,431,220	H24.6.19	-	H24.9.3	精算払	H24.9.7	1,415,872	
米用色彩選別機			(補助率:1/3以内)	1,415,872	H24.7.2	H24.8.17				
がんばる農家プラン事業 (24年度)	米子市	全部	5,348,000	H24.6.28	-	H24.9.13	精算払	H24.9.21	1,782,666	
コンバイン			(補助率:1/3以内)	1,782,666	H24.7.25	H24.8.29				
がんばる農家プラン事業 (24年度)	米子市	全部	3,303,200	H24.10.12	-	H25.2.19	精算払	H25.2.26	1,651,600	農の雇用
トラクター、ねぎ皮剥機			(補助率:1/2以内)	1,651,600	H24.10.17	H25.2.5				
がんばる農家プラン事業 (24年度)	米子市	全部	248,000	H24.10.22	-	H25.3.13	精算払			
管理機			(補助率:1/3以内)	82,666	H24.10.25	H25.3.4				
がんばる農家プラン事業 (24年度)	境港市	全部	879,000	H24.5.17	-	H24.8.3	精算払	H24.8.14	293,000	
ニンニク種子選別機、皮 剥機、マルチ回収機他			(補助率:1/3以内)	293,000	H24.5.18	H24.7.20				
がんばる農家プラン事業 (24年度)	境港市	全部	9,543,318	H24.11.2	-					農の雇用
作業場			(補助率:1/2以内)	4,500,000	H24.12.5					
				H24.12.13						

補助金等の名称 (補助金の創設年度)	交付先	間 接	補助対象経費 補助率及び 補助金額	実施計画承認 又は内示年月日	着手年月日	額の確定 年月日	支出の状況		備考
				交付申請 年月日	完了年月日	検査 年月日	概算払 精算払 の別	支出年月日	
事業の内容				交付決定 年月日	実績報告 年月日	審査・実地 調査年月日			
がんばる農家プラン事業 (24年度) コンバイン	大山町	全部	5,172,000	H24.4.20	—	H24.9.10	精算払	H24.9.14	1,724,000
			(補助率:1/3以内)	H24.8.10	H24.8.31	—			
			1,724,000	H24.8.22	H24.9.4	H24.9.6			
がんばる農家プラン事業 (24年度) 作業所他	大山町	全部	8,494,035	H24.4.20	—	H25.1.29	精算払	H25.2.5	2,831,000
			(補助率:1/3以内)	H24.9.4	H25.1.9	—			
			2,831,000	H24.9.10	H25.1.15	H25.1.21			
がんばる農家プラン事業 (24年度) 移植機、結束機、管理 機、ブロードキャスタ	大山町	全部	1,510,952	H24.4.20	—	H24.7.2	精算払	H24.7.10	503,000
			(補助率:1/3以内)	H24.4.24	H24.6.14	—			
			503,000	H24.5.2	H24.6.22	H24.6.27			
がんばる農家プラン事業 (24年度) トラクター、ブロードキャ スタ、管理機他	大山町	全部	4,630,800	H24.6.19	—	H24.9.26	精算払	H24.10.5	1,543,000
			(補助率:1/3以内)	H24.6.29	H24.9.10	—			
			1,543,000	H24.7.11	H24.9.20	H24.9.24			
がんばる農家プラン事業 (24年度) マニュアルブレッダー自 走動噴	大山町	全部	1,323,810	H24.4.20	—	H24.7.19	精算払	H24.7.27	441,000
			(補助率:1/3以内)	H24.4.26	H24.7.9	—			
			441,000	H24.5.15	H24.7.13	H24.7.18			
がんばる農家プラン事業 (24年度) ブームスプレーヤー	大山町	全部	3,028,572	H24.4.20	—	H24.7.13	精算払	H24.7.20	1,009,000
			(補助率:1/3以内)	H24.5.29	H24.6.27	—			
			1,009,000	H24.6.8	H24.7.5	H24.7.9			
がんばる農家プラン事業 (24年度) 乗用管理機	大山町	全部	1,200,000	H25.3.7	—	—	精算払		
			(補助率:1/3以内)	H25.3.8	H25.3.25	—			
			400,000	H25.3.13	H25.3.29	—			
がんばる農家プラン事業 (24年度) モア、ホイールローダー、 簡易車庫	大山町	全部	5,190,476	H24.4.20	—	H24.8.22	精算払	H24.8.28	1,730,000
			(補助率:1/3以内)	H24.4.26	H24.8.2	—			
			1,730,000	H24.5.25	H24.8.13	H24.8.16			
がんばる農家プラン事業 (24年度) 乾燥機、倉庫外	大山町	全部	7,123,687	H24.4.20	—	H24.8.22	精算払	H24.8.28	2,374,000
			(補助率:1/3以内)	H24.4.26	H27.7.27	—			
			2,374,000	H24.5.22	H24.8.9	H24.8.16			
がんばる農家プラン事業 (24年度) トラクター、ロータリー	大山町	全部	6,370,000	H25.1.9	—	—	精算払		
			(補助率:1/3以内)	H25.1.15	H25.3.26	—			
			2,123,000	H25.1.22	H25.3.29	—			
がんばる農家プラン事業 (24年度) 底面給水施設一式	大山町	全部	1,065,040	H25.1.22	—	—			
			(補助率:1/3以内)	H25.1.28	—	—			
			355,000	H25.2.12	—	—			

補助金等の名称 (補助金の創設年度)	交付先	間 接	補助対象経費	実施計画承認 又は内示年月日	着手年月日	額の確定 年月日	支出の状況		備考	
				交付申請 年月日	完了年月日	検査 年月日	概算払 精算払 の別	支出年月日		金額
事業の内容			補助率及び 補助金額	交付決定 年月日	実績報告 年月日	審査・実地 調査年月日				
がんばる農家プラン事業 (24年度)	大山町	全部	5,600,000	H24.12.13	—	H25.3.22	精算払	H25.3.29	1,866,000	
トラクター			(補助率:1/3以内)	H24.12.20	H25.2.28	—				
			1,866,000	H24.12.28	H25.3.13	H25.3.15				
がんばる農家プラン事業 (24年度)	南部町	全部	2,294,286	H25.1.24	—		精算払			
トラクター、サブソイラー			(補助率:1/3以内)	H25.1.24	H25.3.25	—				
			764,762	H25.2.6	H25.3.29					
がんばる農家プラン事業 (24年度)	南部町	全部	1,714,285	H24.5.11	—	H24.10.4	精算払	H24.10.16	571,428	
保冷库			(補助率:1/3以内)	H24.5.21	H24.8.27	—				
			571,428	H24.6.8	H24.9.18	H24.10.3				
がんばる農家プラン事業 (24年度)	伯耆町	全部	1,828,981	H24.4.24	—	H24.8.2	精算払	H24.8.14	609,660	
パイプハウス、灌漑施設			(補助率:1/3以内)	H24.5.7	H24.7.4	—				
			609,660	H24.5.15	H24.7.23	H24.7.25				
がんばる農家プラン事業 (24年度)	伯耆町	全部	4,095,239	H24.11.2	—	H25.3.13	精算払	H25.3.19	1,365,079	
トラクター			(補助率:1/3以内)	H24.11.6	H25.3.4	—				
			1,365,079	H24.11.19	H25.3.4	H25.3.4				
がんばる農家プラン事業 (24年度)	伯耆町	全部	550,000	H24.4.24	—	H24.7.4	精算払	H24.7.13	275,000	農の雇用
根葉切り機			(補助率:1/2以内)	H24.5.7	H24.6.18	—				
			275,000	H24.5.15	H24.6.26	H24.6.27				
弓浜農業未来づくりプロ ジェクト事業 (24年度)	米子市	全部	385,609	H24.7.3	—					
線虫緑肥			(補助率:1/2以内)	H24.7.12		—				
			192,798	H24.7.18						
弓浜農業未来づくりプロ ジェクト事業 (24年度)	米子市	全部	289,500	H24.7.3	—					
優良苗緊急配布			(補助率:1/2以内)	H24.7.12		—				
			144,750	H24.7.18						
弓浜農業未来づくりプロ ジェクト事業 (24年度)	米子市	全部	300,896	H24.7.3	—					
無トンネル栽培			(補助率:1/2以内)	H24.11.2		—				
			150,447	H24.11.13						
弓浜農業未来づくりプロ ジェクト事業 (24年度)	米子市	全部	17,401,080	H24.7.3	—					
管理機、育苗ハウス、ラ ジコン動噴			(補助率:1/3以内)	H24.9.21		—				
			5,800,352	H24.10.19						
弓浜農業未来づくりプロ ジェクト事業 (24年度)	米子市	全部	177,154	H24.7.3	—					
地域組織活動 産名新 品種			(補助率:1/2以内)	H24.10.24		—				
			88,577	H24.11.1						
弓浜農業未来づくりプロ ジェクト事業 (24年度)	米子市	全部	400,000	H24.7.3	—					
地域組織活動 弓浜ニ ンニク			(補助率:1/2以内)	H24.10.24		—				
			200,000	H24.10.29						

補助金等の名称 (補助金の創設年度)	交付先	間 接	補助対象経費 補助率及び 補助金額	実施計画承認 又は内示年月日	着手年月日	額の確定 年月日	支出の状況		備考
				交付申請 年月日	完了年月日	検査 年月日	概算払 精算払 の別	支出年月日	
事業の内容				交付決定 年月日	実績報告 年月日	審査・実地 調査年月日			
弓浜農業未来づくりプロジェクト事業 (24年度)	米子市	全部	378,857	H24.7.3	—				
農地改良 彦名干拓ニ ンニク			(補助率:1/2以内)	H24.11.2					
			189,428	H24.11.13					
弓浜農業未来づくりプロジェクト事業 (24年度)	米子市	全部	1,597,800	H24.7.3	—				
管理機、運搬車			(補助率:1/3以内)	H24.9.21					
			532,600	H24.10.19					
弓浜農業未来づくりプロジェクト事業 (24年度)	米子市	全部	14,330,200	H24.7.3	—				
トラクター			(補助率:1/3以内)	H24.11.22					
			4,776,732	H24.12.3					
弓浜農業未来づくりプロジェクト事業 (24年度)	米子市	全部	740,000	H24.7.3	—				
農地改良 サブソイラー			(補助率:1/2以内)	H25.3.7					
			370,000	H25.3.13					
弓浜農業未来づくりプロジェクト事業 (24年度)	米子市	全部	7,800,000	H24.7.3	—				
皮剥機、収穫機、移植 機			(補助率:1/3以内)	H25.1.17					
			2,599,997	H25.1.29					
弓浜農業未来づくりプロジェクト事業 (24年度)	米子市	全部	657,000	H24.8.22	—				
畦立て機・土壌消毒機			(補助率:1/3以内)	H25.2.18					
			219,000	H25.2.28					
弓浜農業未来づくりプロジェクト事業 (24年度)	米子市	全部	1,152,688	H24.8.22	—	H25.1.17	精算払	H25.1.22	384,229
夏切り機、芋掘り機、洗 浄機			(補助率:1/3以内)	H24.9.14	H24.12.26	—			
			384,229	H24.9.20	H25.1.4	H25.1.9			
弓浜農業未来づくりプロジェクト事業 (24年度)	米子市	全部	460,000	H25.7.3	—				
管理機			(補助率:1/3以内)	H25.1.23					
			153,333	H25.2.5					
弓浜農業未来づくりプロジェクト事業 (24年度)	米子市	全部	3,290,000	H24.7.3	—	H25.3.26	精算払		
運搬車			(補助率:1/3以内)	H24.12.10	H25.2.22	—			
			1,096,666	H24.12.18	H25.3.18	H25.3.21			
弓浜農業未来づくりプロジェクト事業 (24年度)	米子市	全部	6,728,095	H24.11.6	—	H25.3.22	精算払	H25.3.29	2,242,698
堀取機、根葉切り機、ベ ストロボ、乗用防除機			(補助率:1/3以内)	H25.1.4	H25.3.11	—			
			2,242,698	H25.1.17	H25.3.12	H25.3.18			
弓浜農業未来づくりプロジェクト事業 (24年度)	米子市	全部	34,500	H24.7.3	—				
線虫抑制緑肥			(補助率:1/2以内)	H24.9.14					
			17,250	H24.9.18					
弓浜農業未来づくりプロジェクト事業 (24年度)	米子市	全部	4,009,282	H24.7.3	—	H24.12.17	精算払	H24.12.21	1,336,419
夕方散水			(補助率:1/3以内)	H24.7.13	H24.8.7	—			
			1,336,419	H24.7.18	H24.9.3	H24.12.12			

補助金等の名称 (補助金の創設年度)	交付先	間 接	補助対象経費	実施計画承認 又は内示年月日	着手年月日	額の確定 年月日	支出の状況		備考	
				交付申請 年月日	完了年月日	検査 年月日	概算払 精算払 の別	支出年月日		金額
事業の内容			補助率及び 補助金額	交付決定 年月日	実績報告 年月日	審査・実地 調査年月日				
弓浜農業未来づくりプロジェクト事業 (24年度)	境港市	全部	40,612	H24.7.3	—	—				
生産向上対策 無トンネル			(補助率:1/2以内)	H24.10.24	—	—				
弓浜農業未来づくりプロジェクト事業 (24年度)	境港市	全部	20,306	H24.11.13	—	—				
収穫機、管理機、トラクター等			(補助率:1/3以内)	H24.11.19	—	—				
弓浜農業未来づくりプロジェクト事業 (24年度)	境港市	全部	18,232,100	H24.7.3	—	—				
育苗機、管理機、トラクター等			(補助率:1/3以内)	H25.3.11	—	—				
弓浜農業未来づくりプロジェクト事業 (24年度)	境港市	全部	6,077,362	(H24.11.19)	—	—				
育苗機、管理機、トラクター等			H25.3.22	—	—	—				
弓浜農業未来づくりプロジェクト事業 (24年度)	境港市	全部	1,201,143	H24.7.3	—	H25.3.22	精算払	H25.3.29	600,571	農の雇用
育苗ハウス、摘葉機、管理機			(補助率:1/2以内)	H25.1.4	H25.3.12	—				
弓浜農業未来づくりプロジェクト事業 (24年度)	境港市	全部	600,571	H25.1.17	H25.3.13	H25.3.18	精算払	H25.2.26	1,174,600	
トラクター			(補助率:1/3以内)	H24.12.14	H25.1.28	—				
弓浜農業未来づくりプロジェクト事業 (24年度)	境港市	全部	3,523,800	H24.7.3	—	H25.2.19	精算払	H25.2.26	1,174,600	
トラクター			(補助率:1/3以内)	H24.12.14	H25.1.28	—				
弓浜農業未来づくりプロジェクト事業 (24年度)	境港市	全部	1,174,600	H24.12.27	H25.2.12	H25.2.12				
管理機、育苗ハウス、ラジコン動噴			(補助率:1/3以内)	H25.1.25	—	—				
弓浜農業未来づくりプロジェクト事業 (24年度)	境港市	全部	4,658,500	H24.7.3	—	—				
管理機、育苗ハウス、ラジコン動噴			(補助率:1/3以内)	H25.2.5	—	—				
弓浜農業未来づくりプロジェクト事業 (24年度)	境港市	全部	836,000	H25.2.12	—	H25.3.26	精算払			
フレールモア・土壌消毒機			(補助率:1/3以内)	H25.2.25	H25.3.13	—				
弓浜農業未来づくりプロジェクト事業 (24年度)	境港市	全部	278,666	H25.2.28	H25.3.15	H25.3.21				
トラクター、ロータリー			(補助率:1/2以内)	H25.10.24	—	H25.3.5				
弓浜農業未来づくりプロジェクト事業 (24年度)	境港市	全部	5,736,000	H25.10.24	—	H25.3.5	精算払	H25.3.15	2,868,000	農の雇用
トラクター、ロータリー			(補助率:1/2以内)	H25.1.18	H25.2.18	—				
弓浜農業未来づくりプロジェクト事業 (24年度)	境港市	全部	2,868,000	H25.1.24	H25.2.22	H25.2.27	精算払	H25.1.11	2,686,900	農の雇用
白ねぎハーベスター、コンプレッサー			(補助率:1/2以内)	H25.10.24	—	H24.12.28				
弓浜農業未来づくりプロジェクト事業 (24年度)	境港市	全部	5,373,800	H25.10.24	—	H24.12.28	精算払	H25.1.11	2,686,900	農の雇用
白ねぎハーベスター、コンプレッサー			(補助率:1/2以内)	H24.11.7	H24.12.14	—				
弓浜農業未来づくりプロジェクト事業 (24年度)	境港市	全部	2,686,900	H24.11.21	H24.12.17	H24.12.26				
生産向上対策 夕方散水			(補助率:1/3以内)	H24.7.13	H24.8.31	—				
弓浜農業未来づくりプロジェクト事業 (24年度)	境港市	全部	457,000	H24.7.3	—	H25.1.7	精算払	H25.1.11	148,657	
生産向上対策 夕方散水			(補助率:1/3以内)	H24.7.18	H24.9.3	H24.12.12				
弓浜農業未来づくりプロジェクト事業 (24年度)	境港市	全部	148,657	H24.7.18	H24.9.3	H24.12.12	精算払	H25.2.26	23,775	
生産向上対策 坊主知らず			(補助率:1/2以内)	H24.7.10	H24.11.30	—				
弓浜農業未来づくりプロジェクト事業 (24年度)	境港市	全部	47,550	H24.7.3	—	H25.2.19	精算払	H25.2.26	23,775	
生産向上対策 坊主知らず			(補助率:1/2以内)	H24.7.18	H25.2.12	H25.2.15				
就農条件整備事業費補助金(平成20年度)	米子市	全部	2,153,000	H24.5.10	—	H24.8.30	精算払	H24.9.7	717,000	
農機具倉庫一式、管理機一式			(補助率:1/3以内)	H24.5.21	H24.8.21	—				
就農条件整備事業費補助金(平成20年度)	米子市	全部	717,000	H24.5.25	H24.8.22	H24.8.24	精算払	H24.6.22	542,000	
ねぎ管理機、根葉切り機、自動結束機、灌水			(補助率:1/3以内)	H24.5.10	—	H24.6.14				
ねぎ管理機、根葉切り機、自動結束機、灌水	米子市	全部	1,626,805	H24.5.10	—	H24.6.14	精算払	H24.6.22	542,000	
ねぎ管理機、根葉切り機、自動結束機、灌水	(補助率:1/3以内)	H24.5.11	H24.6.5	—						
ねぎ管理機、根葉切り機、自動結束機、灌水	米子市	全部	542,000	H24.5.18	H24.6.6	H24.6.12				

補助金等の名称 (補助金の創設年度)	交付先	間 接	補助対象経費 補助率及び 補助金額	実施計画承認 又は内示年月日	着手年月日	額の確定 年月日	支出の状況			備考
				交付申請 年月日	完了年月日	検査 年月日	概算払 精算払 の別	支出年月日	金額	
事業の内容				交付決定 年月日	実績報告 年月日	審査・実地 調査年月日				
就農条件整備事業費補助金(平成20年度)	米子市	全部	2,461,088	H24.9.28	—	H24.12.14	精算払	H24.12.21	820,000	
パイプハウス1棟、換気 設備一式、灌水設備一			(補助率:1/3以内)	H24.10.2	H24.12.10	—				
			820,000	H24.10.4	H24.12.10	H24.12.12				
就農条件整備事業費補助金(平成20年度)	米子市	全部	1,399,800	H24.4.5	—	H24.8.20	精算払	H24.8.24	466,000	
肥料散布機一式、土壌 消毒機一式、中耕機一			(補助率:1/3以内)	H24.4.11	H24. 8.1	—				
			466,000	H24.4.17	H24.8.2	H24.8.16				
就農条件整備事業費補助金(平成20年度)	米子市	全部	1,619,048	H24.4.5	—	H24.5.25	精算払	H24.6.1	539,000	
パイプハウス一式			(補助率:1/3以内)	H24.4.12	H24. 4.26	—				
			539,000	H24.4.17	H24.4.26	H24.5.22				
就農条件整備事業費補助金 (平成20年度)	米子市	全部	861,950	H25.2.14	—	—	精算払			
高設ベンチ			(補助率:1/3以内)	H25.2.21	H25.3.29	—				
			287,000	H25.2.28	H25.3.29	—				
就農条件整備事業費補助金 (平成20年度)	米子市	全部	656,000	H25.5.10	—	H24.6.11	精算払	H24.6.19	218,000	
ロータリー一式、草刈機 一式			(補助率:1/3以内)	H24.5.17	H24 .6.4	—				
			218,000	H24.5.25	H24.6.4	H24.6.7				
就農条件整備事業費補助金 (平成20年度)	米子市	全部	4,627,120	H24.4.5	—	H24.6.19	精算払	H24.6.26	1,542,000	
自走式動噴一式、ハウ ス2棟一式、トラクター			(補助率:1/3以内)	H24.4.11	H24. 6.7	—				
			1,542,000	H24.4.17	H24.6.7	H24.6.13				
就農条件整備事業費補助金 (平成20年度)	米子市	全部	1,169,000	H24.4.5	—	H24.5.31	精算払	H24.6.8	389,000	
皮むき機一式、低温貯 蔵庫、管理機一式			(補助率:1/3以内)	H24.4.10	H24.5.25	—				
			389,000	H24.4.17	H24.5.28	H24.5.29				
就農条件整備事業費補助金 (平成20年度)	米子市	全部	942,000	H24.4.5	—	H24.5.25	精算払	H24.6.1	314,000	
ネギ移植機一式			(補助率:1/3以内)	H24.4.10	H24.4.26	—				
			314,000	H24.4.17	H24.4.26	H24.5.22				
就農条件整備事業費補助金 (平成20年度)	米子市	全部	3,409,048	H24.4.5	—	H24.5.25	精算払	H24.6.1	1,136,000	
ネギ用管理機一式、トラ クター一式、エンジンボ			(補助率:1/3以内)	H24.4.10	H24.4.23	—				
			1,136,000	H24.4.17	H24.4.23	H24.5.22				
就農条件整備事業費補助金(平成20年度)	米子市	全部	2,770,000	H24.4.5	—	H24.5.25	精算払	H24.6.1	923,000	
トラクター、パイプハウス 一式、管理機一式			(補助率:1/3以内)	H24.4.9	H24.4.25	—				
			923,000	H24.4.17	H24.4.25	H24.5.22				
就農条件整備事業費補助金(平成20年度)	米子市	全部	4,290,000	H24.4.5	—	H24.5.25	精算払	H24.6.1	1,430,000	
トラクター、移植機、管 理機、ラジコン動噴、背			(補助率:1/3以内)	H24.4.11	H24.5.17	—				
			1,430,000	H24.4.17	H24.5.21	H24.5.22				
就農条件整備事業費補助金 (平成20年度)	大山町	全部	380,952	H24.9.6	—	H24.10.17	精算払	H24.10.26	126,984	
フレールモア			(補助率:1/3以内)	H24.9.6	H24.10.4	—				
			126,984	H24.9.13	H24.10.11	H24.10.15				

補助金等の名称 (補助金の創設年度)	交付先	間 接	補助対象経費	実施計画承認 又は内示年月日	着手年月日	額の確定 年月日	支出の状況		備考
				交付申請 年月日	完了年月日	検査 年月日	概算払 精算払 の別	支出年月日	
事業の内容			補助率及び 補助金額	交付決定 年月日	実績報告 年月日	審査・実地 調査年月日			
就農条件整備事業費補助金 (平成20年度) フレールモア	大山町	全部	379,000	H25.2.8	—		精算払		
			(補助率:1/3以内) 126,333	H25.2.14	H25.3.22	—			
就農条件整備事業費補助金 (平成20年度) トラクター、動力噴霧 機、畔草刈機、管理機、	大山町	全部	3,455,000	H24.4.5	—	H24.10.16	精算払	H24.10.26	1,151,666
			(補助率:1/3以内) 1,151,666	(H24.4.9) H24.5.8 (H24.4.18) H24.7.26	H24.4.27 H24.9.18 H24.10.4	—			
就農条件整備事業費補助金 (平成20年度) 動力噴霧機、一輪管理 機、ブロードカスター、薬	大山町	全部	1,062,900	H24.7.24	—	H24.11.21	精算払	H24.11.30	354,300
			(補助率:1/3以内) 354,300	H24.8.1 H24.8.8	H24.10.4 H24.11.14	—			
就農条件整備事業費補助金 (平成20年度) フレールモア	大山町	全部	550,000	H25.2.8	—	H25.3.26	精算払		
			(補助率:1/3以内) 183,333	H25.2.14 H25.2.28	H25.3.13	—			
就農条件整備事業費補助金 (平成20年度) ハウス3棟	境港市	全部	2,685,715	H24.4.5	—	H24.6.19	精算払	H24.6.26	895,238
			(補助率:1/3以内) 895,238	H24.4.9 H24.4.18	H24.6.1	—			
就農条件整備事業費補助金 (平成20年度) ネギ皮剥機、ネギ管理 機	境港市	全部	690,000	H24.5.29	—	H24.8.2	精算払	H24.8.14	230,000
			(補助率:1/3以内) 230,000	H24.6.6 H24.6.14	H24.6.30	—			
就農条件整備事業費補助金 (平成20年度) トラクター一式	境港市	全部	3,583,000	H24.11.22	—	H25.2.1	精算払	H25.2.8	1,194,333
			(補助率:1/3以内) 1,194,333	H24.11.27 H24.12.3	H25.1.21	—			
就農条件整備事業費補助金 (平成20年度) ネギ結束機	南部町	全部	286,130	H24.7.24	—	H24.10.17	精算払	H24.10.26	95,376
			(補助率:1/3以内) 95,376	H24.8.20 H24.8.24	H24.10.2	—			
平成24年度次世代につ なぐ地域農業バックアッ プ事業(平成23年度) トラクター(44ps)、畦塗 機	大山町	全部	5,400,000	H24.11.6	—	H25.1.16	精算払	H25.1.22	1,800,000
			(補助率:1/3以下) 1,800,000	H24.11.9 H24.11.19	H24.12.19	—			
平成24年度次世代につ なぐ地域農業バックアッ プ事業(平成23年度) 田植機(5条)、斜面草刈 機、コンバイン(4条)	南部町	全部	7,490,000	H24.5.17	—	H24.10.10	精算払	H24.10.16	2,496,000
			(補助率:1/3以下) 2,496,000	H24.5.18 H24.5.25	H24.7.17	—			
平成24年度次世代につ なぐ地域農業バックアッ プ事業(平成23年度) トラクター(27ps)、コン バイン(3条)	南部町	全部	8,666,668	H24.8.24	—	H24.10.24	精算払	H24.11.2	2,888,000
			(補助率:1/3以下) 2,888,000	H24.8.28 H24.9.10	H24.9.14	—			
平成24年度次世代につ なぐ地域農業バックアッ プ事業(平成23年度) コンバイン(4条)	南部町	全部	7,950,000	H24.9.25	—	H24.12.11	精算払	H24.12.21	2,650,000
			(補助率:1/3以下) 2,650,000	H24.9.25 H24.10.10	H24.10.22	—			

補助金等の名称 (補助金の創設年度)	交付先	間 接	補助対象経費	実施計画承認 又は内示年月日	着手年月日	額の確定 年月日	支出の状況		備考
				交付申請 年月日	完了年月日	検 査 年月日	概算払 精算払 の別	支出年月日	
事業の内容			補助率及び 補助金額	交付決定 年月日	実績報告 年月日	審査・実地 調査年月日			
平成24年度次世代につ なく地域農業バックアッ プ事業(平成23年度) コンバイン(4条)	南部町	全部	6,476,191	H25.2.28	—		精算払		
			(補助率:1/3以下)	H25.2.28	H25.3.25	—			
			2,158,000	H25.3.6	H25.3.29				
平成24年度次世代につ なく地域農業バックアッ プ事業(平成23年度) ラジコン動噴(8ps)、穀 物乾燥機(50石)	伯耆町	全部	2,857,143	H24.8.2	—	H24.10.17	精算払	H24.10.26	951,000
			(補助率:1/3以下)	(H24.8.2) H24.9.5	H24.9.26	—			
			951,000	(H24.8.6) H24.9.10	H24.10.5	H24.10.12			
就農応援交付金 (平成22年度) 運転資金等	米子市	全部	2,750,000	H24.9.28	—		精算払		
			(補助率:2/3以内)	H24.10.11	H25.3.31	—			
			1,833,000	H24.10.19	H25.4.2				
就農応援交付金 (平成22年度) 運転資金等	南部町	全部	0	H24.4.9	—	H24.11.27	—	—	0
			(補助率:2/3以内)	(H24.4.10) H24.10.3	H24.10.26	—			
			0	(H24.4.27) H24.10.17	H24.11.7	H24.11.22			
就農応援交付金 (平成22年度) 運転資金等	大山町	全部	1,340,000	H24.4.9 H24.6.4	—		精算払		
			(補助率:2/3以内)	(H24.4.11) (H24.6.5) (H24.9.19) H25.3.1	H25.3.29	—			
			893,332	(H24.4.27) (H24.6.13) (H24.9.25) H25.3.8	H25.3.29				
就農応援交付金 (平成22年度) 運転資金等	境港市	全部	1,255,000	H24.6.25	—	H25.3.26	精算払		
			(補助率:2/3以内)	(H24.6.27) H24.12.10	H25.3.18	—			
			836,666	(H24.7.6) H24.12.17	H25.3.18	H25.3.22			
企業等農業参入促進支 援事業費補助金 (20年度) モア等	大山町	全部	1,535,000	H24.4.4	—	H24.5.31	精算払	H24.6.8	511,000
			(補助率:1/3以内)	H24.4.5	H24.5.14	—			
			511,000	H24.4.18	H24.5.17	H24.5.21			
単 県 分 計								80,679,181	
表の補足説明	1 「交付申請年月日」及び「交付決定年月日」欄の()書きは、変更のあるものの当初の年月日である。 2 翌年度繰越分の期間・繰越事業費を「備考」欄に記載する場合の()書きは補助金相当額である。								

予算科目（農業金融対策費）

（平成 25年 3月 31日現在）
（単位：円）

② 単 県 分

補助金等の名称 (補助金の創設年度)	交付先	間 接	補助対象経費	実施計画承認又は 内示年月日	着手年月日	額の確定 年月日	支出の状況		備考	
				交付申請 年月日	完了年月日	検 査 年月日	概算払 精算払 の別	支出年月日		金 額
事業の内容			補助率及び 補助金額	交付決定 年月日	実績報告 年月日	審査・現地 調査年月日				
農業近代化資金等利 子補給事業 (17年度)	米子市	全部	176,843	-	-	H25.3.13	精算払	H25.3.22	88,420	
農業経営基盤強化資 金利子補助事業			(補助率:1/2以内) 88,420	H25.2.14	-	-				
農業近代化資金等利 子補給事業 (17年度)	境港市	全部	427,892	-	-	H25.3.13	精算払	H25.3.22	213,945	
農業経営基盤強化資 金利子補助事業			(補助率:1/2以内) 213,945	H25.2.18	-	-				
農業近代化資金等利 子補給事業 (17年度)	日吉津村	全部	2,033	-	-	H25.3.13	精算払	H25.3.22	1,016	
農業経営基盤強化資 金利子補助事業			(補助率:1/2以内) 1,016	H25.2.12	-	-				
農業近代化資金等利 子補給事業 (17年度)	大山町	全部	1,344,814.00	-	-	H25.3.13	精算払	H25.3.22	672,397	
農業経営基盤強化資 金利子補助事業			(補助率:1/2以内) 672,397	H25.2.20	-	-				
農業近代化資金等利 子補給事業 (17年度)	伯耆町	全部	259,899	-	-	H25.3.13	精算払	H25.3.22	129,947	
農業経営基盤強化資 金利子補助事業			(補助率:1/2以内) 129,947	H25.2.18	-	-				
農業近代化資金等利 子補給事業 (17年度)	南部町	全部	227,845	-	-	H25.3.13	精算払	H25.3.22	113,918	
農業経営基盤強化資 金利子補助事業			(補助率:1/2以内) 113,918	H25.2.20	-	-				
単 県 分 計									1,219,643	
表の補足説明	1 「交付申請年月日」及び「交付決定年月日」欄の()書きは、変更のあるものの当初の年月日である。 2 翌年度繰越分の期間・繰越事業費を「備考」欄に記載する場合の()書きは補助金相当額である。									

予算科目（農作物対策費）

（平成25年4月30日現在）
（単位：円）

① 国 補 分

補助金等の名称 （補助金の創設年度）	交付先	間 接	補助対象経費	実施計画承認 又は内示年月 日	着手年月日	額の確定 年月日	支出の状況		備 考	
			補助率及び 補助金額	交付申請 年月日	完了年月日	検 査 年月日	概算払 精算払 の別	支出年月日		金 額
鳥取県鳥獣被害防止総 合対策交付金 （平成22年）	南部町鳥獣被害対策協議会		(2,000,000)	H24.7.3	-	-	概算払	H25.3.22	50,000	交付決定前着手届を提出
			100,000	(H24.7.10)		-				
捕獲用具の整備、 獣肉利用調査・商品開発			(補助率:1/2以下) (1,000,000)	H25.2.1						
			50,000	H24.8.28						
				H25.2.8						
国 補 分 計									50,000	
表の補足説明	1 「交付申請年月日」及び「交付決定年月日」欄の()書きは、変更のあるものの当初の年月日である。 2 翌年度繰越分の期間・繰越事業費を「備考」欄に記載する場合の()書きは補助金相当額である。									

② 単 県 分

（単位：円）

補助金等の名称 （補助金の創設年度）	交付先	間 接	補助対象経費	実施計画承認 又は内示年月 日	着手年月日	額の確定 年月日	支出の状況		備 考	
			補助率及び 補助金額	交付申請 年月日	完了年月日	検 査 年月日	概算払 精算払 の別	支出年月日		金 額
鳥取県葉たばこ耕作農家 品目転換支援事業 （平成24年度）	米子市外18件	全部	23,420,039	H24.5.8外	-	H24.8.22外	精算払	H24.8.31外	7,144,009	新規
			(補助率:1/3以下)	H24.5.18外	H24.7.26外	-				
転換品目の生産用機械 施設の導入			7,806,675	H24.5.25外	H24.8.8外	H24.8.13外				
鳥取県食のみやこ直売ピ ジネスモデル支援事業 （平成24年度）	境港市	全部	1,172,000	H24.8.2	-	H24.10.12	精算払	H24.10.19	293,000	新規
			(補助率:1/4以下)	H24.8.6	H24.10.1	-				
低温貯蔵庫、白ねぎ定植 機			293,000	H24.8.17	H24.10.5	H24.10.10				
鳥取県食のみやこ直売ピ ジネスモデル支援事業 （平成24年度）	大山町	全部	907,000	H24.9.24	-	H25.1.24	精算払	H25.2.1	226,000	新規
			(補助率:1/4以下)	H24.9.24	H25.1.10	-				
ビニールハウス			226,000	H24.10.1	H25.1.11	H25.1.21				
鳥取県鳥獣被害総合対 策事業費補助金 （平成18年）	米子市	全部	5,434,000	-	-	-				
			(補助率:1/2以下 又は1/3以下)	H24.4.10		-				
被害防止施設等の整備 に要する経費の助成 有害鳥獣の捕獲に要する 経費の助成			1,966,000	H24.4.18						
鳥取県鳥獣被害総合対 策事業費補助金 （平成18年）	境港市	全部	(405,000)	-	-	-	-	-		*事業を 中止し た
			0	(H24.5.1)	-	-				
有害鳥獣の捕獲に要する 経費の助成			(135,000)	H25.3.18						
			0	(H24.5.15)						
				H25.3.29						
鳥取県鳥獣被害総合対 策事業費補助金 （平成18年）	日吉津村	全部	45,000	-	-	-				
			(補助率:1/2以下 又は1/3以下)	H24.5.2		-				
有害鳥獣の捕獲に要する 経費の助成			17,000	H24.5.22						

補助金等の名称 (補助金の創設年度)	交付先	間接	補助対象経費	実施計画承認 又は内示年月日	着手年月日	額の確定 年月日	支出の状況		備考
				交付申請 年月日	完了年月日	検査 年月日	概算払 精算払 の別	支出年月日	
事業の内容			補助率及び 補助金額	交付決定 年月日	実績報告 年月日	審査・実地 調査年月日			
鳥取県鳥獣被害総合対策事業費補助金 (平成18年)	大山町	全部	9,646,000	-	-				
被害防止施設等の整備 に要する経費の助成			(補助率:1/2以下 又は1/3以下)	H24.5.2					
有害鳥獣の捕獲に要する 経費の助成			3,253,000						
				H24.5.22					
鳥取県鳥獣被害総合対策事業費補助金 (平成18年)	南部町	全部	15,340,000	-	-				
被害防止施設等の整備 に要する経費の助成			(補助率:1/2以下 又は1/3以下)	H24.4.11					
有害鳥獣の捕獲に要する 経費の助成			5,496,000						
				H24.4.23					
鳥取県鳥獣被害総合対策事業費補助金 (平成18年)	伯耆町	全部	6,701,000	-	-				
被害防止施設等の整備 に要する経費の助成			(補助率:1/2以下 又は1/3以下)	H24.5.1					
有害鳥獣の捕獲に要する 経費の助成			2,370,000						
				H24.5.16					
次世代鳥取梨ブランド創 出事業費補助金 (平成23年)	鳥取西部農協		6,710,004	-	-	H25.3.22			
統一選果のための持ち 運賃の経費の助成			(補助率:1/3以内)	H24.8.29	H25.3.11	-	精算払	H25.3.29	2,236,000
			2,236,000						
				H24.8.30	H25.3.18	H25.3.18			
次世代鳥取梨ブランド創 出事業費補助金 (平成23年)	米子市	全部	10,242,300	-	-				
新植・果樹棚等の導入 経費および育成奨励 金の補助			(補助率:1/2, 2/3 以下)	H24.12.4					
			6,403,262						
				H24.12.7					
次世代鳥取梨ブランド創 出事業費補助金 (平成23年)	大山町	全部	17,919,513	-	-				
新植・改植の導入経費 の補助			(補助率:1/2, 2/3, 3/4, 1/4以 下)	H24.12.6					
			11,322,315						
				H24.12.13					
次世代鳥取梨ブランド創 出事業費補助金 (平成23年)	南部町	全部	8,632,700	-	-				
新植・網掛け施設等の 導入経費および育成 奨励金の補助			(補助率:1/2, 2/3 以下)	H24.12.27					
			5,274,016						
				H24.12.28					
やらいや果樹王国復権事 業費補助金 (平成24年)	大山町	全部	3,058,940	-	-				新規
新植・果樹棚・防除用機 械の導入に関する経費の 補助			(補助率:1/2, 1/3, 1/6以下)	H24.12.6					
			980,148						
				H24.12.13					
フラワーチャレンジバック アップ事業費補助金 (H21年度)	大山花苗研究 会		944,783	-	-	H25.3.22			
新技術導入および新品目 開発に関する経費の補助			(補助率:1/2以下)	H24.7.20	H25.3.2	-	精算払		
			472,000						
				H24.8.3	H25.3.4	H25.3.14			
フラワーチャレンジバック アップ事業費補助金 (H21年度)	鳥取県花き振興 協議会ニューア イテム開発部会		366,550	-	-				
新品目開発に関する経費 の補助			(補助率:1/2以下)	H24.12.7					
			180,000						
				H24.12.19					

補助金等の名称 (補助金の創設年度)	交付先	間 接	補助対象経費	実施計画承認 又は内示年月 日	着手年月日	額の確定 年月日	支出の状況			備考
				交付申請 年月日	完了年月日	検査 年月日	概算払 精算払 の別	支出年月日	金額	
事業の内容			補助率及び 補助金額	交付決定 年月日	実績報告 年月日	審査・実地 調査年月日				
大山ブロックリー産地確 立対策事業 (H23年度)	大山ブロッ クリー井戸端会議		3,000,100	-	-		概算払 概算払	H24.12.21 H25.3.15	555,000 420,000	
			(補助率:1/3以下)	H24.5.2		-				
販促資材・試食宣伝等による認知度向上対策に関する経費の補助			1,000,000	H24.5.21						
平成24年度鳥取県暴風 被害等復旧対策支援事 (平成24年度)	米子市外11件	全 部	17,119,570	-	-	H24.10.4外	精算払	H24.10.16外	2,811,106	
			(補助率:1/3以下)	H24.9.5外	H24.9.26外	-				
園芸施設等の復旧経費の助成			5,706,032	H24.9.10外	H24.9.26外	H24.10.1外				
単 県 分 計									13,685,115	
表の補足説明	1 「交付申請年月日」及び「交付決定年月日」欄の()書きは、変更のあるものの当初の年月日である。 2 翌年度繰越分の期間・繰越事業費を「備考」欄に記載する場合の()書きは補助金相当額である。									

予算科目 (農作物対策費・明許)

(平成25年3月31日現在)

① 国 補 分 該 当 な し

② 単 県 分

(単位:円)

補助金等の名称 (補助金の創設年度)	交付先	間 接	補助対象経費	実施計画承認 又は内示年月 日	着手年月日	額の確定 年月日	支出の状況		備 考
				交付申請 年月日	完了年月日	検 査 年月日	概算払 精算払 の別	支出年月日	
事業の内容			補助率及び 補助金額	交付決定 年月日	実績報告 年月日	審査・実地 調査年月日			
平成23年度豪雪対 策緊急事業 (平成23年度) 牛舎・堆肥舎の撤去 費及び建設費の補助	大山町	全部	6,366,515	-	-	H24.12.17	精算払	H24.12.21	2,121,000
			(補助率:1/3以下) 2,121,000	H24.9.13	H24.12.5	-			
平成23年度豪雪対 策緊急事業 (平成23年度) 茶の苗木代の補助	大山町	全部	3,024,600	-	-		精算払		
			(補助率:1/3以下) 1,008,000	H25.1.15	H25.3.28	-			
単 県 分 計									2,121,000
表の補足説明	1 「交付申請年月日」及び「交付決定年月日」欄の()書きは、変更のあるものの当初の年月日である。 2 翌年度繰越分の期間・繰越事業費を「備考」欄に記載する場合の()書きは補助金相当額である。								

予算科目 (畜産振興費)

(平成25年3月31日現在)

① 国 補 分 該 当 な し

② 単 県 分

(単位:円)

補助金等の名称 (補助金の創設年度)	交付先	間 接	補助対象経費	実施計画承認 又は内示年月 日	着手年月日	額の確定 年月日	支出の状況		備 考
				交付申請 年月日	完了年月日	検 査 年月日	概算払 精算払 の別	支出年月日	
事業の内容			補助率及び 補助金額	交付決定 年月日	実績報告 年月日	審査・実地 調査年月日			
平成24年度「鳥取和 牛」オレイン55ブランド 向上推進事業費補助金 (平成24年) オレイン酸能力の高 い雌牛の導入助成	鳥取西部 農業協同組合		3,030,000	-	-				
			(補助率:定額) 1頭当たり ① 95千円 ② 40千円 ③ 20千円 3,030,000	H24.4.13		-			
単 県 分 計									0
表の補足説明	1 「交付申請年月日」及び「交付決定年月日」欄の()書きは、変更のあるものの当初の年月日である。 2 翌年度繰越分の期間・繰越事業費を「備考」欄に記載する場合の()書きは補助金相当額である。								

予算科目（農地調整費）

（平成25年3月31日現在）
（単位：円）

② 単 県 分

補助金等の名称 (補助金の創設年度)	交付先	間 接	補助対象経費	実施計画承認 又は内示年月日	着手年月日	額の確定 年月日	支出の状況		備考
				交付申請 年月日	完了年月日	検 査 年 月 日	概算払 精算払 の別	支出年月日	
事業の内容			補助率及び 補助金額	交付決定 年月日	実績報告 年月日	審査・実地 調査年月日			
平成24年度鳥取県 農業担い手育成支援 事業 スピードスプレーヤー のリース料補助 (平成23年度)	大山町	全部	645,714	H25.1.16	—		精算払		
			(補助率:1/3以下)	H25.1.23	H25.3.29	—			
			215,238	H25.2.6	H25.3.29				
単 県 分 計									0
表の補足説明	1 「交付申請年月日」及び「交付決定年月日」欄の()書きは、変更のあるものの当初の年月日である。 2 翌年度繰越分の期間・繰越事業費を「備考」欄に記載する場合の()書きは補助金相当額である。								

(4)委託料 該当なし

23 登記の状況調べ

該当なし

24 林業改良指導活動状況調べ

該当なし

林業振興室

22 事業別予算執行状況調べ

(1)事業の執行状況

目名	労政総務費	(平成25年3月31日現在)
事業名	事業の概要(目的、実績等)	
緊急雇用創出事業	臨時的に職員を新たに雇用して、松くい虫等で放置された被害木の景観の維持向上及び県民生活の安全確保を図るとともに、新たな雇用の場の拡大を図る事業。	

目名	農業総務費	(平成25年3月31日現在)
事業名	事業の概要(目的、実績等)	
鳥取県木材産業雇用対策支援事業	木材産業の振興と雇用の拡大を図るため、木材産業事業者が新たに人材を確保し、OJT研修等の研修に必要な経費の支援を行った。	

目名	林業振興費	(平成25年3月31日現在)
事業名	事業の概要(目的、実績等)	
鳥取県緑の産業再生プロジェクト事業	間伐等の森林整備の加速化と間伐材等の森林資源を活用した林業・木材産業の再生を図るため、市町村等の行う事業に要する経費に対して助成した。 対象町村 大山町・南部町・伯耆町 その他民間事業者	
森林整備地域活動支援交付金	市町村と協定を締結し、森林経営計画の作成や森林の現況調査等の地域活動を行った森林所有者等に対し、市町村が交付金を交付するのに要する経費に対する助成。 市町村が地域説明会や地域活動の確認等を行うのに要する経費に対する助成。	
鳥取県竹林有効活用推進事業	竹材活用の取り組みを推進し、生産・加工・販売体制を整備することにより、竹林の有効活用と放置竹林の拡大防止に寄与する経費に対する助成。	
鳥取県森林環境保全税関連事業	森林整備の体験学習、源流森林の探訪、森林教室など広く県民に森づくりへの参加を促す森林体験及び竹林整備を行うのに要する経費に対する助成。	
鳥取県原木しいたけ日本一産地づくり支援事業	原木しいたけの新植ほだ木の拡大生産に要する経費、ほだ場の造成及び施設整備に要する経費、原木を搬出する機械の整備・レンタルに要する経費に対する助成。	
森林整備担い手育成対策事業	林業労働者を育成・確保するため、林業労働者の技術向上、労働条件の改善を図るために必要な研修等を行うための助成等。(雇用条件改善事業)	
鳥取県間伐材搬出促進事業	間伐実施及び間伐材の搬出促進を目的とした、間伐材を市場又は製材加工施設へ搬出するのに要する経費に対する助成。	
集落型里山林整備事業	放置され、荒廃した里山の公益的機能や景観を向上させるため、里山林の環境整備を図る経費に対する助成。	
沿道森林景観対策事業	第64回全国植樹祭の開催に当たり、景観の向上と通行者の安全確保を図ることを目的として、関係主要道路沿い等に放置されている松くい虫被害木等の伐採処理経費に対し助成。	
鳥取県林業再生事業	森林の適正管理と間伐材の有効利用を図ることを目的として、森林の団地化促進、高密度路網整備、機械化整備に要する経費に対する助成。	

目名	森林病虫害防除費	(平成25年3月31日現在)
事業名	事業の概要(目的、実績等)	
松くい虫等防除事業	地域の意向を踏まえた防除計画に基づき、予防や駆除等を総合的に実施し、森林資源の保全を図る。	
よみがえれ弓ヶ浜！白砂青松アダプトプログラム	平成22年末から年始にかけて豪雪被害を受けた、国道431号沿線の弓ヶ浜松林の復旧のため、今後のマツ林の保育を行う「弓ヶ浜・白砂青松そだて隊」を結成し、企業や団体を里親として迎える概念を取り入れ、白砂青松アダプトプログラムを開始した。 公募により決定した「弓ヶ浜・白砂青松そだて隊」の参加30団体(50名)が1年目の活動を実施した。	

目名	造林費	(平成25年3月31日現在)
事業名	事業の概要(目的、実績等)	
造林事業	森林資源の充実、健全な育成及び森林の有する公益的機能の高度発揮を図るため、市町村、森林組合等の実施する森林整備事業に対して助成した。 森林環境保全直接支援事業 A=38.83ha 漁場保全の森づくり事業 A=21.4ha	
造林事業	地域の意向を踏まえた防除計画に基づき、伐倒駆除を実施し、森林資源の保全を図る。	
中山県営採種圃維持管理事業	中山地区県営採種圃に、新たに抵抗性クロマツ採種圃を造成した。	

目名	治山費	(平成25年3月31日現在)
事業名	事業の概要(目的、実績等)	
保安林整備管理事業	森林を適正に保全管理のための巡視を行う森林保全巡視指導員(2名)に対する報酬及び旅費の支給。	
治山事業	保安林の機能の維持及び回復のため、保安林内の補植、下刈、本数調整伐を行う保育事業等。	

目名	保育事業費	(平成25年3月31日現在)
事業名	事業の概要(目的、実績等)	
県営林事業	大山町上楨原の県営林において松くい虫防除作業(地上散布)を実施した。3.8ha	

目名	管理事業費	(平成25年3月31日現在)
事業名	事業の概要(目的、実績等)	
県営林事業	大山町の県営林において除草等を実施した。 伯耆町内2カ所の県行造林地において立木調査を実施した。	

目名	林業振興費(明許)	(平成25年3月31日現在)
事業名	事業の概要(目的、実績等)	
鳥取県緑の産業再生プロジェクト事業	間伐等の森林整備の加速化と間伐材等の森林資源を活用した林業・木材産業の再生を図るため、市町村等の行う事業に要する経費に対して助成した。 対象市町村 米子市 鳥取県造林公社 その他民間事業者	
鳥取県竹林有効活用推進事業	竹材活用の取り組みを推進し、生産・加工・販売体制を整備することにより、竹林の有効活用と放置竹林の拡大防止に寄与する経費に対する助成。	
鳥取県原木しいたけ生産チャレンジ支援事業	原木しいたけの新植ほだ木の拡大生産に要する経費に対する助成。	
鳥取県間伐材搬出促進事業	間伐実施及び間伐材の搬出促進を目的とした、間伐材を市場又は製材加工施設へ搬出するのに要する経費に対する助成。	
鳥取県林業再生事業	森林の適正管理と間伐材の有効利用を図ることを目的として、森林の団地化促進、高密度路網整備、機械化整備に要する経費に対する助成。	
平成23年度台風12号等被害作業道災害復旧対策事業	平成23年発生台風12号及び15号により路面流失等の被害を受けた作業道の復旧に要する経費に対する助成。	

目名	造林費(明許)	(平成25年3月31日現在)
事業名	事業の概要(目的、実績等)	
造林事業	<p>森林資源の充実、健全な育成及び森林の有する公益的機能の高度発揮を図るため、森林組合等の実施する森林整備事業に対して助成した。</p> <p>森林環境保全直接支援事業 A=21.64ha、111m 漁場保全の森づくり事業 A=27.8ha</p>	

(3) 補助金

予算科目 (農業総務費)

(平成25年3月31日現在)

①国 補 分 該 当 な し

②単 県 分

(単位:円)

補助金等の名称 (補助金の創設年度)	交付先	間 接	補助対象経費 補助率及び補助金額	実施計画承認 又は内示年月日	着 手 年 月 日	額 の 確 定 年 月 日	支 出 の 状 況			備 考
				交付申請 年 月 日	完 了 年 月 日	検 査 年 月 日	概算払 ・精算 払の別	支 出 年 月 日	金 額	
事業の内容				交付決定 年 月 日	実 績 報 告 年 月 日	審 査 ・ 現 地 調 査 年 月 日				
鳥取県木材産業雇用支援事業補助金 (平成20年度)	(株)米子木材市場		2,057,000	H24.5.9	—		概算払	H24.8.3	385,810	
			(補助率:172,000円/月)	(H24.5.15)				概算払	H24.11.13	494,520
木材産業の振興と雇用の拡大を図るために、木材産業事業体が新たに人材を確保し、OJT研修等の研修に必要な経費の支援	淀江木材工業(株)		2,057,000	H24.11.15	—		概算払	H25.2.12	438,770	
			(補助率:172,000円/月)	(H24.5.28)						
			546,022	H24.5.9	—	H24.9.5	概算払 精算払	H24.8.3	403,022	
			(補助率:172,000円/月)	(H24.5.15)				H24.9.14	143,000	
			546,022	H24.7.19	—					
			(補助率:172,000円/月)	(H24.5.28)						
	(株)日新		7,409,160	H24.5.9	—		概算払	H24.8.3	1,725,414	
			(補助率:172,000円/月)	(H24.5.16)	—			概算払	H24.11.13	1,858,590
			7,409,160	H24.5.28			概算払	H25.2.12	1,849,770	
			(補助率:172,000円/月)							
大山プレカット協業組合			1,733,000	H24.5.9	—		概算払	H24.8.3	432,000	
			(補助率:172,000円/月)	(H24.5.15)				概算払	H24.11.13	432,000
			1,733,000	H24.11.12	—		概算払	H25.2.12	434,000	
			(補助率:172,000円/月)	(H24.5.28)						
			1,733,200	H24.5.15	—		概算払	H24.8.3	253,200	債務負担 H25.4.25
			(補助率:172,000円/月)	(H24.5.21)	—			概算払	H24.11.13	444,000
			1,733,200	H24.5.31			概算払	H25.2.12	444,000	(148,000)
			(補助率:172,000円/月)							
中部林産(株)			1,848,000	H25.1.11	—					債務負担 H26.1.25
			(補助率:172,000円/月)	H25.1.21	—					1,540,000
			1,848,000	H25.1.24						(1,540,000)
			(補助率:172,000円/月)							
淀江木材工業(株)			1,703,000	H24.9.7	—		概算払	H25.2.12	425,000	債務負担
			(補助率:172,000円/月)	(H24.9.21)	—					
			1,703,000	(H24.11.12)	—					(852,000)
			(補助率:172,000円/月)	(H24.9.28)						
			1,722,766	H24.12.5						
			(補助率:170,000円/月)							
大山プレカット協業組合			1,722,766	H23.9.12	—	H24.10.17	概算払 精算払	H24.8.3	432,000	債務負担 H24.7.31
			(補助率:170,000円/月)	(H23.9.20)	—			H24.10.26	179,465	
			1,722,766	H23.12.6	—					611,465
			(補助率:170,000円/月)	(H23.9.27)						(611,465)
			1,722,766	H23.12.20	H24.9.10	H24.10.2				
			(補助率:170,000円/月)							
中部林産(株)			1,836,000	H23.12.8	—	H25.1.9	概算払 概算払	H24.8.3	459,000	債務負担 H24.11.25
			(補助率:170,000円/月)	(H23.12.12)	—			概算払	H24.11.13	459,000
			1,836,000	H23.12.15			精算払	H25.1.18	306,000	(1,224,000)
			(補助率:170,000円/月)							
単 県 分 計									11,998,561	
表の補足説明	1 「交付申請年月日」及び「交付決定年月日」欄の()書きは、変更のあるものの当初の年月日である。 2 翌年度繰越分の期間・繰越事業費を「備考」欄に記載する場合の()書きは補助金相当額である。									

① 国 補 分

(単位:円)

補助金等の名称	交付先	間接	補助対象事業費 補助率及び補助金額	実施計画承認 又は内示年月日	着手年月日	額の確定年月日	支出の状況			備考
				交付申請年月日	完了年月日	検査年月日	概算 払・ 精算 払の別	支出 年月日	金 額	
事業の内容				交付決定年月日	実績報告年月日	審査・現地 調査年月日				
鳥取県緑の産業再生プロジェクト事業費補助金	大山町	全部	2,283,000	—	—					
間伐等の森林整備の加速化と間伐材等の森林資源を活用した林業・木材産業等の地域産業の再生に要する経費に対する助成			(補助率:農林水産部長が別に定める標準単価に間接費相当分を加えた額に事業実施面積を乗じて得られた額と、関連条件整備に要した経費を合計した補助対象経費の総額の7.5/10(森林作業道の開設にあつては補助対象経費の総額の10/10))	H24.9.28	H25.3.18	—				
				H24.10.11	H25.3.27					
			1,812,000							
鳥取県緑の産業再生プロジェクト事業費補助金	伯耆町	全部	1,035,457	—	—					
間伐等の森林整備の加速化と間伐材等の森林資源を活用した林業・木材産業等の地域産業の再生に要する経費に対する助成			(補助率:農林水産部長が別に定める標準単価に間接費相当分を加えた額に事業実施面積を乗じて得られた額と、関連条件整備に要した経費を合計した補助対象経費の総額の7.5/10(森林作業道の開設にあつては補助対象経費の総額の10/10))	(H24.7.25)		—				
				H25.3.14						
			836,744							
鳥取県緑の産業再生プロジェクト事業費補助金	大山町	全部	9,000,000	—	—					
間伐等の森林整備の加速化と間伐材等の森林資源を活用した林業・木材産業等の地域産業の再生に要する経費に対する助成			(補助率:1/2)	H24.7.6		—				
				H24.7.26						
			4,500,000							
鳥取県緑の産業再生プロジェクト事業費補助金	伯耆町	全部	20,000,000	—	—					翌年度へ繰越
間伐等の森林整備の加速化と間伐材等の森林資源を活用した林業・木材産業等の地域産業の再生に要する経費に対する助成			(補助率:1/2)	H24.7.25		—				
				H24.8.8						
			10,000,000							20,000,000 (10,000,000)

補助金等の名称	交付先	間接	補助対象事業費 又は内示年月日	着手年月日	額の確定年月日	支出の状況			備考
				完了年月日	検査年月日	概算払・精算払の別	支出年月日	金額	
事業の内容			補助率及び補助金額	交付申請年月日	実績報告年月日				
				交付決定年月日	審査・現地調査年月日				
鳥取県緑の産業再生プロジェクト事業費補助金	大山町	全部	2,250,000	—	—				翌年度へ繰越 540,900 (540,900)
間伐等の森林整備の加速化と間伐材等の森林資源を活用した林業・木材産業等の地域産業の再生に要する経費に対する助成			(補助率:1ha当たり4.5千円に事業実施面積を乗じて得られた金額を上限とする範囲内で、事業実施に要する補助対象経費の10/10)	H24.7.25	—				
			2,250,000	H24.8.3					
鳥取県緑の産業再生プロジェクト事業費補助金	南部町	全部	900,000	—	—				翌年度へ繰越 900,000 (900,000)
間伐等の森林整備の加速化と間伐材等の森林資源を活用した林業・木材産業等の地域産業の再生に要する経費に対する助成			(補助率:1ha当たり4.5千円に事業実施面積を乗じて得られた金額を上限とする範囲内で、事業実施に要する補助対象経費の10/10)	H24.7.25	—				
			900,000	H24.8.8					
鳥取県緑の産業再生プロジェクト事業費補助金	鳥取日野森林組合		8,400,000	—	H24.7.26				繰越期間 H26.3.10 8,400,000 (8,400,000)
間伐等の森林整備の加速化と間伐材等の森林資源を活用した林業・木材産業等の地域産業の再生に要する経費に対する助成			(補助率:定額、mあたり2,000円を限度)	H24.6.26					
			8,400,000	H24.7.3					
	鳥取県造林公社		0	—	—	H25.1.7			廃止
			(補助率:定額、mあたり2,000円を限度)	(H24.6.26) H24.11.9	—	—			
			0	(H24.7.11) H24.11.29	H24.12.12				
森林整備地域活動支援交付金等 (H14年度)	大山町	一部	1,039,625	H24.8.28	—				
市町村が地域活動を行った交付対象者に交付金を交付する経費への助成			(補助率:国1/2 県1/4、国1/2)	(H24.10.19) H25.3.18 (H24.11.7) H25.3.26	H25.3.26	—			
			884,697	H25.3.26	H25.3.27				
	南部町	一部	1,038,000	H24.8.28	—				
			(補助率:国1/2 県1/4、国1/2)	(H24.10.25) H25.3.22 (H24.11.7) H25.3.28		—			
			894,500						
	伯耆町	一部	2,450,500	H24.8.28	—				
			(補助率:国1/2 県1/4、国1/2)	(H24.10.25) H25.3.22 (H24.11.7) H25.3.28		—			
			2,241,750						
国補分計									0
表の補足説明	1 「交付申請年月日」及び「交付決定年月日」欄の()書きは、変更のあるものの当初の年月日である。 2 翌年度繰越分の期間・繰越事業費を「備考」欄に記載する場合の()書きは補助金相当額である。								

②単県分

(単位:円)

補助金等の名称 (補助金の創設年度)	交付先	間接	補助対象経費 補助率及び補助金額	実施計画承認 又は内示年月日	着手 年月日	額の確定 年月日	支出の状況			備考	
				交付申請 年月日	完了 年月日	検査 年月日	概算払 ・精算 払の別	支出 年月日	金額		
事業の内容				交付決定 年月日	実績報告 年月日	審査・現地 調査年月日					
鳥取県竹林有効活用推進事業費補助金 (H20年度)	なんぶ里山竹友会		558,600	H24.5.21	H24.10.21	H25.2.28	精算払	H25.3.8	186,200		
			(補助率:1/3) 186,200	H24.5.21	H25.1.8	H25.1.15					
				H24.5.29	H25.2.14	H25.2.14					
竹材活用の取り組みを推進し、生産・加工・販売体制を整備することにより、竹林の有効活用と放置竹林の拡大防止に寄与する経費に対する助成	丸山区		2,250,000	H24.9.11	—	H25.3.29	精算払				
			(補助率:定額 2,500円/m ³)	H24.10.12	H25.3.14	—					
			2,250,000	H24.10.24	H25.3.19	H25.3.19					
鳥取県森林環境保全税関連事業費補助金 (H20年度) 竹林整備を行うのに要する経費に対する助成	南部町	全部	1,564,680	H24.9.3	—						
			(補助率:8.5/10)	H24.9.14	H25.3.29	—					
			1,329,978	H24.10.16							
	大山町	全部	859,480	H24.9.3	—						
			(補助率:8.5/10)	H24.9.28	H25.3.26	—					
			722,000	H24.10.22							
	伯耆町	全部	2,493,340	H24.9.3	—						
			(補助率:8.5/10)	H24.11.21	H25.3.29	—					
			2,119,338	H24.12.7							
	鳥取県森林環境保全税関連事業費補助金 (H20年度) 森林整備の体験学習、源流森林の探訪、森林教室など広く県民に森づくりへの参加を促す森林体験を行うのに要する経費に対する助成	一般社団法人鳥取県木造住宅推進協議会西部支部		800,000	—	—	H25.3.8	概算払	H24.6.25	120,000	
				(補助率:10/10)	H24.4.2	—	—	概算払	H24.9.4	120,000	
				800,000	H24.4.9	H25.2.26	H25.2.27	概算払	H24.12.11	400,000	
特定非営利活動法人地域福祉ネット			328,850	—	—	H24.11.21	精算払	H25.3.15	160,000		
			(補助率:10/10)	H24.4.27	—	—	概算払	H24.6.19	263,000		
			328,850	H24.5.17	H24.10.18	H24.11.8	精算払	H24.11.28	65,850		
大山横手道上ブナを育成する会			799,987	—	—	H24.12.18	概算払	H24.7.13	100,000		
			(補助率:10/10)	H24.4.16	—	—	概算払	H24.10.1	200,000		
			799,987	H24.5.2	H24.12.12	H24.12.17	精算払	H24.11.28	499,987		
南さいはく地域振興協議会			701,043	—	—	H25.2.6	概算払	H24.6.19	584,380		
			(補助率:10/10)	H24.4.24	—	—	精算払	H25.2.15	116,663		
			701,043	H24.5.22	H25.1.11	H25.1.25					
伯耆町豊かな森づくり実行委員会			700,000	—	—						
			(補助率:10/10)	H24.6.28	—	—					
			700,000	H24.6.28							

補助金等の名称 (補助金の創設年度)	交付先	間接	補助対象経費	実施計画承認 又は内示年月日	着手 年月日	額の確定 年月日	支出の状況			備考							
				交付申請 年月日	完了 年月日	検査 年月日	概算払 ・精算 払の別	支出 年月日	金額								
事業の内容			補助率及び 補助金額	交付決定 年月日	実績報告 年月日	審査・現地 調査年月日											
特定非営利 活動法人こ どもスマイ ルプロジェ クト	346,953	—	—	H25.2.25	—	—	—	—	—	—							
											(補助率:10/10)	H24.7.13	—	—	概算払	H24.8.24	189,000
											346,953	H24.7.26	H24.9.10	H25.1.7	精算払	H24.11.2	183,953
	特定非営利 活動法人 とっとり希望 化計画21	153,674	—	—	H24.7.26	—	—	—	—	—	—						
		(補助率:10/10)	H24.4.15	—	—	—	—	精算払	H24.8.3	153,674	—						
	153,674	H24.4.19	H24.7.7	H24.7.19	—	—	—	—	—	—	—						
		166,580	—	—	H24.12.18	—	—	—	—	—	—						
	166,580	(補助率:10/10)	H24.7.2	—	—	—	—	概算払 戻入	H24.7.31 H24.12.27	173,900 7,320	—						
		H24.7.6	H24.10.31	H24.11.15	—	—	—	—	—	—	—						
	特定非営利 活動法人ま ちなかこも んず	752,211	—	—	H25.2.12	—	—	概算払	H24.8.21	169,125	—						
		(補助率:10/10)	H24.7.27	—	—	—	—	概算払	H24.10.1	303,400	—						
		752,211	H24.8.2	H24.12.27	H25.1.18	—	—	概算払	H24.12.7	151,700	—						
H24.8.2		H24.12.27	H25.1.18	—	—	—	精算払	H25.2.22	127,986	—							
鳥取県原木しいた け日本一産地づくり 支援事業費補助金 (H24年度)	田淵一夫	30,000	H24.7.17	—	H25.3.28	—	—	—	—	繰越期間 H25.5.10							
		(補助率:100本 あたり5,000円)	H24.7.27	—	—	—	—	—	—	100,000 (100,000)							
		30,000	H24.8.3	H25.3.27	H25.3.27	—	—	—	—	—							
	田村晴美	100,000	H24.7.17	—	—	—	—	—	—	—	—						
		(補助率:100本 あたり5,000円)	H24.7.26	—	—	—	—	—	—	—	—						
		100,000	H24.8.3	—	—	—	—	—	—	—	—						
	有限会社マ リーナ工業	150,000	H24.7.17	—	H25.3.28	—	—	—	—	—	—						
		(補助率:100本 あたり5,000円)	H24.7.20	—	—	—	—	—	—	—	—						
		150,000	H24.8.3	H25.3.25	H25.3.26	—	—	—	—	—	—						
	特定非営利 活動法人き らめきスト ーク作業所	120,000	H24.10.19	—	—	—	—	—	—	—	—						
		(補助率:100本 あたり5,000円)	H24.10.31	—	—	—	—	—	—	—	—						
		120,000	H24.11.7	—	—	—	—	—	—	—	—						
細田操	50,000	H24.12.12	—	H25.3.28	—	—	—	—	—	—							
	(補助率:100本 あたり5,000円)	H24.12.15	—	—	—	—	—	—	—	—							
	50,000	H24.12.19	H25.3.27	H25.3.27	—	—	—	—	—	—							
社会福祉法 人柿木村福 祉会柿木村 共同作業所	40,000	H25.3.1	—	—	—	—	—	—	—	—							
	(補助率:100本 あたり5,000円)	H25.3.4	—	—	—	—	—	—	—	—							
	40,000	H25.3.5	H25.3.28	—	—	—	—	—	—	—							

補助金等の名称 (補助金の創設年度)	交付先	間接	補助対象経費	実施計画承認 又は内示年月日	着手 年月日	額の確定 年月日	支出の状況			備考	
				交付申請 年月日	完了 年月日	検査 年月日	概算払 ・精算 払の別	支出 年月日	金額		
事業の内容			補助率及び 補助金額	交付決定 年月日	実績報告 年月日	審査・現地 調査年月日					
ほだ場の造成及び 施設整備に要する 経費に対する助成	田村晴美		172,200	H24.7.17	H24.9.20	H25.2.19	精算払	H25.2.26	57,400		
			(補助率1/3以 内)	H24.8.28	H25.2.1	H25.2.5					
			57,400	H24.9.18	H25.2.5	H25.2.5					
原木を搬出する 機械の整備・レン タルに要する経費 に対する助成	溝口原木林 プラン		515,000	H24.11.29	H24.12.15	H25.3.14	精算払	H25.3.26	171,666		
			(補助率1/3以 内)	H24.12.1	H25.2.22	H25.3.4					
			171,666	H24.12.4	H25.3.7	H25.3.4					
鳥取県森林整備 担い手育成対策 事業費補助金 (H14年度) 雇用する林業労働 者に係る健康保 険、介護保険及び 厚生年金の事業主 体負担に要する経 費の助成	米子市	全部	804,282	H24.5.15	—	—					
			(補助率:1/4)	(H24.5.29)	—	—					
			201,070	(H24.6.8)	—	—					
	伯耆町	全部	722,669	H24.5.15	—	—					
			(補助率:1/4)	H24.5.30	—	—					
			180,667	H24.6.11	H25.3.21	—					
	大山町	全部	517,327	H25.1.15	—	—					
			(補助率:1/4)	(H25.1.24)	—	—					
			129,331	H25.3.8	—	—					
	鳥取県間伐材搬出 促進事業費補助金 (平成13年度)	鳥取日野森 林組合		1,037,400	H24.4.18	—	H24.9.3	精算払	H24.9.14	1,037,400	
				(補助率:10/10)	H24.5.2	H24.7.6	H24.7.13				
				1,037,400	H24.5.9	H24.8.22	H24.7.13				
間伐材の搬出に要 する経費に対する 助成	大山森林組 合		406,600	H24.4.18	—	H25.3.22	精算払				
			(補助率:10/10)	(H24.11.8)	—	—					
			406,600	H24.12.26	H25.2.18	H25.2.22					
	(有)サング リン			398,236	H24.4.18	—	H25.1.22	精算払	H25.2.1	398,236	
				(補助率:10/10)	H24.9.19	—	H24.12.21				
				398,236	H24.9.26	H25.1.15	H24.12.21				
	鳥取日野森 林組合			325,743	—	—	—	精算払			
				(補助率:10/10)	(H24.11.13)	—	—				
				325,743	H25.2.21	H25.3.15	H25.3.19				
	集落型里山林整備 事業 (平成23年度)	大山町		992,177	H24.11.12	—	H25.3.18	精算払	H25.3.26	661,451	
				(補助率:10/10)	H24.11.22	H25.1.28	—				
				661,451	H24.12.6	H25.2.13	—				
伯耆町				1,540,000	H24.9.20	—	—				
				(補助率:10/10)	H24.9.24	—	—				
			513,333	H24.10.4							

補助金等の名称 (補助金の創設年度)	交付先	間接	補助対象経費	実施計画承認 又は内示年月日	着手 年月日	額の確定 年月日	支出の状況			備考
				交付申請 年月日	完了 年月日	検査 年月日	概算払 ・精算 払の別	支出 年月日	金額	
事業の内容			補助率及び 補助金額	交付決定 年月日	実績報告 年月日	審査・現地 調査年月日				
放置され荒廃した 里山の公益的機能 や景観を向上させ るため、里山林の 環境整備を図る経 費に対する助成	米子市		4,470,900	H24.10.25	—		精算払			
			(補助率:6.5/10) 2,906,085	(H24.10.29) H25.3.15 (H24.11.6) H25.3.21	—	—				
沿道森林景観対策事業 (H24年度)	南部町		10,734,150	H24.10.25	—		精算払			繰越期間 H25.6.30
			(補助率:6.5/10) 6,977,197	(H24.11.9) H25.3.19 (H24.11.21) H25.3.26	—	—				
第64回全国植樹祭 の開催に当たり、景 観の向上と通行者 の安全確保を図る ことを目的として、 関係主要道路沿い 等に放置されている 松くい虫被害木 等の伐採処理経費 に対し助成。	伯耆町		6,073,820	H24.9.18	—		精算払			
			(補助率:6.5/10) 3,947,983	H24.9.26 H24.10.1	—	—				
	大山町		5,142,900	H24.9.18	—		精算払			繰越期間 H25.6.30
			(補助率:6.5/10) 3,342,885	(H24.9.28) H25.3.18 (H24.10.9) H25.3.26	—	—				
単県分計									6,602,291	
表の補足説明	1 「交付申請年月日」及び「交付決定年月日」欄の()書きは、変更のあるものの当初の年月日である。 2 翌年度繰越分の期間・繰越事業費を「備考」欄に記載する場合の()書きは補助金相当額である。									

① 国 補 分

(単位:円)

補助金等の名称	交付先	間 接	補助対象事業費 補助率及び 補助金額	実施計画承認 又は内示年月日	着手年月 日	額の確定 年月日	支出の状況			備考
				交付申請 年月日	完了年月 日	検 査 年月日	概算 払・ 精算 払の別	支出 年月日	金 額	
事業の内容				交付決定 年月日	実績報告 年月日	審査・現地 調査年月日				
鳥取県緑の産業再生 プロジェクト事業費補助金	米子市	全部	3,955,000	—	—					
間伐等の森林整備の 加速化と間伐材等の 森林資源を活用した 林業・木材産業等の 地域産業の再生に要 する経費に対する助成			(補助率:農林 水産部長が別に 定める1ha当たり の単価に事業 実施面積を乗じ て得られた額を 上限とする範囲 内で、森林整備 等の実施に要す る補助対象経費 の総額の 10/10)	(H23.4.21) H24.3.26						
鳥取県緑の産業再生 プロジェクト事業費補助金	鳥取県造林 公社	全部	6,118,350	—	H24.2.28	H24.9.18				
間伐等の森林整備の 加速化と間伐材等の 森林資源を活用した 林業・木材産業等の 地域産業の再生に要 する経費に対する助成			(補助率:農林 水産部長が別に 定める1ha当たり の単価に事業 実施面積を乗じ て得られた額を 上限とする範囲 内で、森林整備 等の実施に要す る補助対象経費 の総額の 10/10)	(H24.1.30) H24.3.12	H24.7.4	H24.7.30外	精算	H24.9.25	6,118,350	
鳥取県緑の産業再生 プロジェクト事業費補助金	大山プレカッ ト協業組合	全部	6,532,204	—	—					
間伐等の森林整備の 加速化と間伐材等の 森林資源を活用した 林業・木材産業等の 地域産業の再生に要 する経費に対する助成			(補助率:国10/10)	(H23.4.14) H24.3.13 H24.3.19						
鳥取県緑の産業再生 プロジェクト事業費補助金	大山森林組 合	全部	29,585,776	—	H23.5.6	H24.12.6				
間伐等の森林整備の 加速化と間伐材等 の森林資源を活用 した林業・木材産 業等の地域産業の 再生に要する経費 に対する助成			(補助率:定額、 mあたり14,000 円を限度)	(H23.4.14) H23.11.30	H24.9.28外	H24.10.10	概算払 概算払 精算払	H24.7.13 H24.9.11 H24.12.14	10,780,000 5,230,000 3,353,000	
			(H23.4.26) H23.12.5		H24.11.5	H24.11.13				
鳥取県緑の産業再生 プロジェクト事業費補助金	鳥取県西部 森林組合	全部	20,187,547	—	H23.5.2	H24.12.14				
間伐等の森林整備の 加速化と間伐材等 の森林資源を活用 した林業・木材産 業等の地域産業の 再生に要する経費 に対する助成			(補助率:定額、 mあたり14,000 円を限度)	(H23.4.21) H24.1.25	H24.10.19	H24.10.25	精算払	H25.1.11	10,567,200	
			(H23.4.27) H24.2.2		H24.11.22	H24.12.7				
			19,179,000							

補助金等の名称	交付先	間接	補助対象事業費	実施計画承認又は内示年月日	着手年月日	額の確定年月日	支出の状況			備考
				交付申請年月日	完了年月日	検査年月日	概算払・精算払の別	支出年月日	金額	
事業の内容			補助率及び補助金額	交付決定年月日	実績報告年月日	審査・現地調査年月日				
	鳥取県造林公社		10,078,950	—	H23.8.19	H24.11.7	精算払	H24.11.16	6,351,900	
			(補助率:定額、mあたり14,000円を限度)	(H23.4.11)						
				H24.5.18	H24.8.20	H24.9.20				
			9,420,000		H24.10.5	H24.10.12				
国補分計									42,400,450	
表の補足説明	1 「交付申請年月日」及び「交付決定年月日」欄の()書きは、変更のあるものの当初の年月日である。 2 翌年度繰越分の期間・繰越事業費を「備考」欄に記載する場合の()書きは補助金相当額である。									

②単県分

(単位:円)

補助金等の名称 (補助金の創設年度)	交付先	間接	補助対象経費	実施計画承認又は内示年月日	着手年月日	額の確定年月日	支出の状況			備考
				交付申請年月日	完了年月日	検査年月日	概算払・精算払の別	支出年月日	金額	
事業の内容			補助率及び補助金額	交付決定年月日	実績報告年月日	審査・現地調査年月日				
鳥取県竹林有効活用推進事業費補助(H20年度)	秋本純一		1,750,000	H24.5.2	—	H24.10.4	精算払	H24.10.16	1,750,000	
			(補助率:定額2,500円/m ³)	H24.5.15	H24.8.31	—				
			1,750,000	H24.5.29	H24.9.14	H24.9.24				
鳥取県原木しいたけ生産チャレンジ支援事業	田村晴美		75,000	H23.9.30	—	H24.6.19	精算払	H24.6.26	75,000	
			(補助率:100本あたり5,000円)	H23.10.14	—	—				
			75,000	H23.10.20	H24.6.10	H24.6.12				
鳥取県間伐材搬出促進事業費補助金(平成13年度)	鳥取日野森林組合		2,185,000	—	—	H24.7.26	精算払	H24.12.14	223,731	
			(補助率:10/10)	(H23.5.6)						
			2,185,000	H23.10.26	H24.6.18	H24.6.26				
間伐材の搬出に要する経費に対する助成	大山森林組合		350,979	—	—	25.3.22	精算払			
			(補助率:10/10)	H24.11.8	H25.2.7	25.2.15				
			350,979	H24.11.29	H25.3.14	25.2.15				
鳥取県林業再生事業費補助金(平成22年度)	清水 泰		7,000,000	H24.9.4	H24.11.20					
			(補助率:3/10)	H24.10.12	H25.3.15	H25.3.15				
			2,100,000	H24.10.22						
平成23年度台風12号等被害作業道災害復旧対策事業費補助金	米子市	全部	919,800	H23.12.5	—	H25.1.17	精算払	H25.1.25	459,000	
			(補助率:5/10)	(H24.3.22)	—	—				
			459,000	H24.12.18	—	—				
市町村が実施する作業道の災害復旧に対する助成。	大山町	全部	3,652,422	H23.12.5	—					
			(補助率:5/10)	(H24.3.28)	—	—				
			1,822,000	H24.10.15	—	—				
				H24.3.30	H25.1.7	H25.1.17				
				H24.10.25	H25.3.22					

補助金等の 名称 (補助金の創設年度)	交付先	間 接	補助対象経費 補助率及び 補助金額	実施計画承認 又は内示年月日	着 手 年 月 日	額の確定 年月日	支出の状況			備 考
				交付申請 年月日	完 了 年 月 日	検 査 年 月 日	概算払 ・精算 払の別	支出 年月日	金 額	
事業の内容				交付決定 年月日	実績報告 年月日	審査・現地 調査年月日				
	南部町	全部	1,500,000	H24.7.31	—					
			(補助率:5/10)	H24.8.24	—	—				
			750,000	H24.8.29	H25.3.13					
単 県 分 計									2,507,731	
表の補足説明	1 「交付申請年月日」及び「交付決定年月日」欄の()書きは、変更のあるものの当初の年月日である。 2 翌年度繰越分の期間・繰越事業費を「備考」欄に記載する場合の()書きは補助金相当額である。									

予算科目 (森林病害虫防除費)

(平成25年3月31日現在)

① 国 補 分

(単位:円)

補助金等の 名称 (補助金の創設年度)	交付先	間 接	補助対象経費 補助率及び 補助金額	実施計画承認 又は内示年月日	着 手 年 月 日	額の確定 年月日	支出の状況			備 考
				交付申請 年月日	完 了 年 月 日	検 査 年 月 日	概算払 ・精算 払の別	支出 年月日	金 額	
事業の内容				交付決定 年月日	実績報告 年月日	審査・現地 調査年月日				
松くい虫等防除 事業費補助金	大山町		960,800	H24.6.13						
			(H24.6.13)							
松くい虫及びカシノ ナガキクイムシによ る被害対策の実施 に要する経費に対 する助成 (国庫事業)			(補助率:国1/2 県1/2)	H25.3.26	H24.3.29	—	概算払	H25.3.25	960,800	
			960,800	(H24.6.13) H25.3.28						
国 補 分 計									960,800	
表の補足説明	1 「交付申請年月日」及び「交付決定年月日」欄の()書きは、変更のあるものの当初の年月日である。 2 翌年度繰越分の期間・繰越事業費を「備考」欄に記載する場合の()書きは補助金相当額である。									

② 単 県 分

(単位:円)

補助金等の 名称 (補助金の創設年度)	交付先	間 接	補助対象経費 補助率及び 補助金額	実施計画承認 又は内示年月日	着 手 年 月 日	額の確定 年月日	支出の状況			備 考
				交付申請 年月日	完 了 年 月 日	検 査 年 月 日	概算払 ・精算 払の別	支出 年月日	金 額	
事業の内容				交付決定 年月日	実績報告 年月日	審査・現地 調査年月日				
松くい虫等防除 事業費補助金 (平成12年度)	米子市		11,177,190	H24.3.30		H24.9.5				
			(補助率:県1/2、 県6.5/10)	H24.4.13	H24.7.31	—	精算払	H24.9.14	5,526,978	
			5,728,175	H24.4.26	H24.8.1	H24.9.5				
松くい虫被害の拡 大を防ぐために実 施する特別防除等 に要する経費に対 する助成 (単県春期事業)	日吉津村		(284,240)	H24.3.30		H24.8.7				
			299,200	(H24.4.13)			精算払	H24.8.31	299,200	
			(補助率:県10/10)	H24.5.30	H24.7.13	—				
			(284,240)	(H24.4.26)						
			299,200	H24.5.31	H24.7.17	H24.8.7				
	大山町		19,682,400	H24.3.30		H24.9.5				
			(補助率:県1/2、 県6.5/10、県10/10)	H24.4.16	H24.7.30	—	精算払	H24.9.14	9,093,280	
			10,484,516	H24.4.26	H24.8.9	H24.9.5				

補助金等の名称 (補助金の創設年度)	交付先	間 接	補助対象経費 補助率及び 補助金額	実施計画承認 又は内示年月日	着手 年月日	額の確定 年月日	支出の状況		備考	
				交付申請 年月日	完了 年月日	検査 年月日	概算 ・ 精算 の別	支出 年月日		金額
事業の内容				交付決定 年月日	実績報告 年月日	審査・現地 調査年月日				
	伯耆町		8,460,180	H24.3.30		H24.9.5	精算払	H24.9.14	3,846,581	
			(補助率:県1/2、 県6.5/10)	H24.4.23	H24.7.13	—				
			4,476,120	H24.4.26	H24.7.25	H24.9.5				
松くい虫等防除 事業費補助金 (平成12年度)	米子市		7,495,950	H24.8.28			精算払			
			(補助率:県1/2)	H24.8.31	H25.3.29	—				
			3,747,975	H24.9.11						
松くい虫被害の拡大を防ぐために実施する緊急防除、伐倒駆除等に要する経費に対する助成 (単県秋期事業)	境港市		(393,519)	H24.8.28		H25.3.29	精算払			
			2,665,950	(H24.8.29)						
			(補助率:県1/2)	H25.3.11	H25.3.18	—				
			(196,759)	(H24.9.11)						
1,332,975	H25.3.14	H25.3.18	H25.3.29							
	大山町		(5,367,600)	H24.8.28			精算払			翌年度への 繰越 2,485,250 (1,242,675)
			6,249,600	(H24.8.28)						
			(補助率:県1/2)	H25.3.29		—				
			(2,683,800)	(H24.8.31)						
3,124,800	H25.3.29									
	伯耆町		(5,808,600)	H24.8.28			精算払			
			6,988,800	(H24.8.28)						
			(補助率:県1/2)	H25.2.6	H25.3.26	—				
			(2,904,300)	(H24.8.31)						
3,494,400	H25.2.19	H25.3.26								
単県分計								18,766,039		
表の補足説明	1 「交付申請年月日」及び「交付決定年月日」欄の()書きは、変更のあるものの当初の年月日である。 2 翌年度繰越分の期間・繰越事業費を「備考」欄に記載する場合の()書きは補助金相当額である。									

予算科目 (造林費)

(平成25年3月31日現在)

① 国 補 分

(単位:円)

補助金等の名称	交付先	間 接	補助対象事業費 補助率及び 補助金額	実施計画承認 又は内示年月日	着手年月 日	額の確定 年月日	支出の状況		備考	
				交付申請 年月日	完了年月 日	検査 年月日	概算 ・ 精算 の別	支出 年月日		金額
事業の内容				交付決定 年月日	実績報告 年月日	審査・現地 調査年月日				
造林事業費補助金 奮起し作業等経費に 対する補助	鳥取県西部 森林組合		5,366,738	—	H24.7.5		概算	H24.9.14	18,978	翌年度への 繰越 679,871 (323,777)
			(補助率:4/10外)	(H24.6.29)	H24.8.3外	H24.8.10外				
			2,331,000	(H24.7.5)						
				H25.3.21				H24.11.27	1,506,289	
								H25.3.15	481,956	
造林事業費補助金 奮起し等作業経費に 対する補助	大山森林組 合		5,447,000	—	H24.7.6		概算	H24.9.14	54,072	翌年度への 繰越 1,696,762 (696,195)
			(補助率:4/10外)	(H24.6.29)	H24.8.3外	H24.8.17外				
			2,218,200	(H24.7.6)						
				H25.3.21						
								H24.12.14	990,414	
								H25.3.15	477,519	

補助金等の名称	交付先	間接	補助対象事業費 又は内示年月日	着手年月日	額の確定年月日	支出の状況			備考	
				完了年月日	検査年月日	概算 払・ 精算 払の別	支出 年月日	金額		
事業の内容			補助率及び 補助金額	交付申請 年月日	実績報告 年月日	審査・現地 調査年月日				
				交付決定 年月日						
造林事業費補助金	鳥取日野森林組合		11,383,206	—	H24.7.13		概算	H24.11.30	161,848	翌年度への繰越 10,983,285 (4,973,890)
下刈り等作業経費に対する助成			(補助率:4/10外)	H25.03.19	H24.10.12	H24.10.25外				
			5,135,738	(H24.7.6) H25.03.21						
造林事業費補助金	鳥取西部森林組合		5,051,000	—	H24.7.5		概算	H24.11.16	247,052	翌年度への繰越 3,281,609 (2,648,409)
下刈り等作業経費に対する助成			(補助率:8/10外)	H24.3.15	H24.10.12外	H24.10.25外				
			4,041,000	(H24.7.5) H25.3.21				H25.3.15	1,145,539	
造林事業費補助金	大山森林組合		10,178,000	—	H24.7.6		概算	H24.12.14	747,323	翌年度への繰越 8,900,747 (5,942,677)
下刈等作業経費に対する補助			(補助率:8/10外)	H25.3.18	H24.11.2	H24.11.12外				
			6,690,000	(H24.7.6) H25.3.21						
造林事業費補助金	鳥取日野森林組合		410,212	—	H24.7.13		概算	H24.11.27	328,169	
下刈作業経費に対する補助			(補助率:8/10外)	H24.6.29	H24.10.12	H24.10.25外				
			328,169	H24.7.6	H24.12.5					
造林事業費補助金	米子市		626,634	—	H24.7.24	—	概算	H24.11.16	563,970	
下刈作業経費に対する補助			(補助率:8/10外)	H24.11.26	H24.10.5	H24.10.17外				
			563,970	(H24.7.11) H24.12.7	H24.12.13					
国 補 分 計									6,723,129	
表の補足説明	1 「交付申請」及び「交付決定」欄の()書きは、変更に係るものの当初の年月日である。 2 翌年度繰越分の期間・繰越事業費を「備考」欄に記入する場合の()書きは補助金相当額である。									

予算科目 (明許 造林費)

(平成25年3月31日現在)

① 国 補 分

(単位:円)

補助金等の名称	交付先	間 接	補助対象事業費 補助率及び補助金額	実施計画承認又は内示年月日	着手年月日	額の確定年月日	支出の状況			備考
				交付申請年月日	完了年月日	検査年月日	概算 払・ 精算 払の別	支出 年月日	金 額	
事業の内容				交付決定年月日	実績報告年月日	審査・現地調査年月日				
造林事業費補助金	鳥取県西部森林組合		2,253,665	—	H23.7.13		概算	H24.9.14	707,417	
人工造林に係る経費に対する補助			(補助率:4/10外)	(H23.7.6) H25.2.8	H24.8.3外	H24.8.10外		H25.2.1	221,643	
			929,060	(H23.7.13) H25.2.19						
造林事業費補助金	大山森林組合		7,661,561	—	H23.7.13		概算	H24.9.14	3,138,191	
人工造林等に係る経費に対する補助			(補助率:4/10外)	(H23.7.6) H25.2.13	H24.8.3	H24.8.8外				
			3,138,191	(H23.7.13) H25.2.19						
造林事業費補助金	鳥取日野森林組合		6,795,270	—	H23.7.15		概算	H24.11.30	3,188,774	
間伐等に係る経費に対する補助			(補助率:4/10外)	(H23.7.6) H25.1.28	H24.9.28	H24.10.25外				
			3,188,774	(H23.7.15) H25.2.5	H25.2.25					
造林事業費補助金	鳥取県西部森林組合		5,011,233	—	H24.7.13		概算	H24.9.14	2,503,260	
人工造林等に係る経費に対する補助			(補助率:4/10外)	(H23.7.6) H25.3.15	H24.8.3外	H24.8.10外		H25.2.1	255,292	
			3,939,338	(H23.7.13) H25.3.18			H25.3.15	1,180,786		
造林事業費補助金	大山森林組合		2,261,504	—	H23.7.13		概算	H24.9.14	508,539	
人工造林等に係る経費に対する補助			(補助率:4/10外)	(H23.7.6) H25.3.15	H24.8.3外	H24.8.17外		H25.3.15	1,161,433	
			1,669,972	(H23.7.13) H25.3.18						
造林事業費補助金	南部町		13,780,073	—	H23.7.15		概算	H25.3.8	12,402,065	
人工造林に係る経費に対する補助			(補助率:4/10外)	(H23.7.4) H25.3.19	H25.2.12	H25.2.21				
			12,402,065	(H23.7.15) H25.3.21						
国 補 分 計									25,267,400	
表の補足説明	1 「交付申請」及び「交付決定」欄の()書きは、変更に係るものの当初の年月日である。 2 翌年度繰越分の期間・繰越事業費を「備考」欄に記入する場合の()書きは補助金相当額である。									

② 単県分

該当なし

(4)委託料
ア 工事関係委託料
該当なし

イ その他の委託料(工事関係を除く)

(平成25年3月31日現在) (単位:円)

予算科目 (目)	国補 単 の別	委託料の名称	委託契約の 相手方	当初契約			完了年月日 履行検査 年月日	支出状況		備考
				予定価格	変更契約(最終)	契約期間		支出 区分	支出 年月日	
労政総務費	国補	ナラ枯れ・松くい虫被害対策事業(緊急 雇用創出事業)	鳥取県西部森林 組合	6,137,250	(24.8.30) 24.8.31~ 6,090,000 24.12.20 (25.3.25) 24.8.31~ 9,479,400 25.3.29	24.8.23 (免除) 制限付	25.3.29			
予定価格が20万円未 満のもの										0
目 計										0
森林病害虫防 除費	国補	米子市地区ほか松くい虫駆除事業(香 期)	鳥取県西部森林 組合	10,383,450	(24.4.23) 24.4.23~ 10,290,000 24.5.31 (24.6.29) 24.4.23~ 13,536,800 24.6.30	24.4.12 (免除) 制限付	24.6.30 24.7.18	精	24.8.3	7,773,150 造林費(明許) 5,763,450円
森林病害虫防 除費	単県	米子市地区ほか松くい虫駆除事業(単 県)	鳥取県西部森林 組合	10,567,200	(25.1.10) 25.1.17~ 10,552,500 25.3.22 (25.3.19) 25.1.17~ 21,406,350 25.5.24	25.1.10 (免除) 制限付				21,406,350円 繰越25年5月24日まで
森林病害虫防 除費	県単	白砂青松アダプトプログラム看板製作 設置業務	サン興業株式会 社	941,850	(24.6.6) 24.6.6~ 892,500 24.7.20	24.6.1 (免除) 随	24.7.13 24.7.23	精	24.7.31	892,500
予定価格が20万円未 満のもの										0
目 計										8,665,650

予算科目 (目)	国補 県単 の別	委託料の名称	委託契約の 相手方	当初契約			入札等年月日 (契約保証金 納付等年月日)	完了年月日	支出状況		備 考
				予定価格	変更契約(最終) (契約年月日)契約額	契約期間			支出 区分	支出 年月日	
造林費	国補	米子市地区ほか松くい虫駆除事業	鳥取県西部森林 組合	15,060,150	(24.10.16) 14,910,000 (25.3.12) 21,670,950	24.10.16~ 25.3.15 24.10.16~ 25.3.25	24.10.11 (免除) 制限付	25.3.22 25.3.27			
造林費	国補	大山町地区ほか松くい虫駆除事業	大山森林組合	4,671,450	(24.10.12) 4,305,000 (24.3.12) 5,657,400	24.10.15~ 25.3.15 24.10.15~ 25.3.25	24.10.4 (免除) 制限付	25.3.25 25.3.27			
造林費	国補	中山探種圃維持管理抵抗性クロマツ 探種圃造成事業	大山森林組合	3,645,000	(24.9.18) 2,961,000 (25.1.25) 4,714,500	24.9.19~ 24.12.28 24.9.19~ 25.1.31	24.9.6 (免除) 制限付	25.1.29 25.2.12	精	25.2.26	造林費 (明許) 3,184,650円
予定価格が20万円未 満のもの											0
目 計											1,529,850
造林費 (明許)	国補	米子市地区ほか松くい虫駆除事業(春 期)	鳥取県西部森林 組合	10,383,450	(24.4.23) 10,290,000 (24.6.29) 13,536,600	24.4.23~ 24.5.31 24.4.23~ 24.6.30	24.4.12 (免除) 制限付	24.6.30 24.7.18	精	24.8.3	5,763,450 (現年) 7,773,150円
造林費 (明許)	国補	中山探種圃維持管理抵抗性クロマツ 探種圃造成事業	大山森林組合	3,645,000	(24.9.18) 2,961,000 2013/1/ 4,714,500	24.9.19~ 24.12.28 24.9.19~ 25.1.31	24.9.6 (免除) 制限付	25.2.4 25.2.12	精	25.2.26	3,184,650 (現年) 1,529,850円
予定価格が20万円未 満のもの											0
目 計											8,948,100
合 計											10,477,950

予算科目 (目)	国補 県単 の別	委託料の名称	委託契約の 相手方	当初契約			入札等年月日 (契約保証金 納付等年月日)	完了年月日 履行検査 年月日	支出状況		備 考
				予定価格	(契約年月日)契約額 変更契約(最終)	契約期間			支出 区分	支出 年月日	
治山費	国補	東上地区保育事業	西日本産商(株)	4,260,900	(25.3.25) 3,408,720	25.3.26~ 25.7.31	24.3.14 (免除)				
治山費	国補	大木屋地区保安林改良事業(本数調整 伐)	西日本産商(株)	4,368,000	(24.10.9) 3,494,400	24.10.10~ 25.12.15	24.10.4 (免除)	25.12.14	精	25.1.15	3,732,750
治山費	国補	米子地区ほか保育事業	西日本産商(株)	3,439,800	(24.12.13) 3,732,750	24.10.10~ 24.12.15	制限付	25.12.20			
治山費	国補	下甲地区保育事業	大山森林組合	1,454,250	(24.10.9) 3,439,800	24.10.10~ 25.3.15	24.10.4 (免除)	25.3.15			
治山費	国補	下甲地区(2工区)保育事業	大山森林組合	572,250	(25.3.14) 3,255,000	24.10.10~ 25.3.15	制限付	25.3.29			
治山費	国補	上中谷地区ほか保育事業	鳥取県西部森林 組合	2,206,050	(24.6.25) 1,365,000	24.6.26~ 24.12.10	24.6.21 (免除)	24.12.10	精	25.1.18	835,800
治山費	国補	鉾戸地区保育事業	大山森林組合	1,041,600	(24.12.10) 835,800	24.6.26~ 24.12.10	制限付	24.12.26			
治山費	国補	上中谷地区ほか保育事業	鳥取県西部森林 組合	2,206,050	(25.1.29) 567,000	25.1.30~ 25.3.15	25.1.24 (免除)	25.2.15	精	25.3.8	567,000
治山費	国補	鉾戸地区保育事業	大山森林組合	1,041,600	567,000	25.3.15	制限付	25.2.25			
治山費	国補	鉾戸地区保育事業	大山森林組合	1,041,600	(25.2.18) 2,205,000	25.2.19~ 25.3.20	25.2.14 (免除)				2,205,000円 繰越25年7月15日まで
治山費	国補	鉾戸地区保育事業	大山森林組合	1,041,600	(25.3.19) 2,205,000	25.2.19~ 25.7.15	制限付				
治山費	国補	鉾戸地区保育事業	大山森林組合	1,041,600	(25.3.25) 1,029,000	25.3.26~ 25.7.31	25.3.14 (免除)				1,029,000円 繰越25年7月31日まで
治山費	国補	鉾戸地区保育事業	大山森林組合	1,041,600	1,029,000	25.7.31	制限付				
予算価格が20万円未 満のもの											0
目 計											5,135,550

予算科目 (目)	国補 単 の別	委託料の名称	委託契約の 相手方	当初契約			入札等年月日 (契約保証金 納付等年月日)	完了年月日 履行検査 年月日	支出状況			備 考
				予定価格	変更契約(最終) (契約年月日)契約額	契約期間			支出 区分	支 出 年 月 日	金 額	
保育事業費	国補	上横原地区県営林保育(地上散布)事 業	大山森林組合	573,300	(24.5.30) 546,000 (24.7.31)	24.5.31~ 24.7.31 24.5.31~ 24.8.31	24.5.24 (免除) 随	24.8.31 24.9.13	精	24.10.2	546,000	管理事業費 (現年) 327,600円
予定価格が20万円未 満のもの											0	
目 計											546,000	
管理事業費	国補	東大山県有林林道太平線除草業務	大山森林組合	618,450	(24.7.9) 593,250 (24.9.26)	24.7.10~ 24.8.10 24.7.10~ 24.10.19	24.7.5 (免除) 随	24.10.19 24.11.7	精	24.11.27	886,200	
管理事業費	国補	上横原地区県営林保育(地上散布)事 業	大山森林組合	573,300	(24.5.30) 546,000 (24.7.31)	24.5.31~ 24.7.31 24.5.31~ 24.8.31	24.5.24 (免除) 随	24.8.31 24.9.13	精	24.10.2	327,600	保育事業費 (現年) 546,000円
予定価格が20万円未 満のもの											178,500	
目 計											1,392,300	
合 計											1,938,300	

23 登記の状況調べ

該当なし

24 林業改良指導活動状況調べ

該当なし

西部農業改良普及所

2.2 事業別予算執行状況調べ

目 名	農業総務費	(平成25年3月31日現在)																							
事業名	事業の概要(目的、実績等)																								
新規就農総合支援事業	<p>新規就農者37名と就農希望者64名に対して就農支援制度の情報提供、研修計画と経営計画の作成を支援した。基礎的な栽培技術、経営管理についても指導した。また、新規就農者に対して就農・くらしアドバイザーを設置し、地域への定着を支援した。過去5年間の実績は下表のとおり</p> <p>表 過去5年間の新規就農者と就農希望者数</p> <table border="1"> <thead> <tr> <th rowspan="2">項目</th> <th colspan="5">年 度(名)</th> </tr> <tr> <th>19</th> <th>20</th> <th>21</th> <th>22</th> <th>23</th> </tr> </thead> <tbody> <tr> <td>新規就農者</td> <td>4</td> <td>16</td> <td>21</td> <td>33</td> <td>40</td> </tr> <tr> <td>就農希望者</td> <td>9</td> <td>16</td> <td>26</td> <td>38</td> <td>36</td> </tr> </tbody> </table>		項目	年 度(名)					19	20	21	22	23	新規就農者	4	16	21	33	40	就農希望者	9	16	26	38	36
項目	年 度(名)																								
	19	20	21	22	23																				
新規就農者	4	16	21	33	40																				
就農希望者	9	16	26	38	36																				

目 名	農業改良普及費	(平成25年3月31日現在)
事業名	事業の概要(目的、実績等)	
農業改良普及所管理運営費	効率的な普及活動に必要な情報ネットワークや情報機器の整備、携帯電話の利用料金及び公用車使用料等に充てた。	
農業改良普及指導活動費	普及指導計画に基づき、作物、野菜・花き、果樹、畜産、生活、総合支援の6つの専門班による技術指導を実施した。実証展示ほを13カ所設置し、新技術等を農家へ普及した。起業を目指すグループに対して加工技術、衛生管理、商品開発、経営管理を指導した。担い手と新規就農者の育成、遊休農地解消、農商工連携についても支援した。普及指導活動評価検討会を開催し、普及活動実績に対する評価と意見をまとめ、次年度の普及計画に活かした。	
普及職員研修費	普及職員の指導能力向上のため、国・県の実施する研修に参加した。また、職員が資質向上のため自主的に企画するエキスパート養成研修を2名が実施した。	

目 名	農作物対策費	(平成25年3月31日現在)
事業名	事業の概要(目的、実績等)	
次世代鳥取梨ブランド創出事業	県育成新品種「新甘泉」の落果が多いことから、落果防止のための捻軸処理の実証ほ、日焼け果軽減のための実証ほを設置した。また同じく県が育成した新品種「夏さやか」は主枝先端の捻軸防止を目的としてフック誘引の実証ほを設置した。	
花き生産強化推進事業	花きの生産振興と環境美化のため、庁舎玄関の生花や花壇の飾花を行った。	

目 名	中小企業振興費	(平成25年3月31日現在)
事業名	事業の概要(目的、実績等)	
地域資源活用農商工連携促進事業	6次産業化に取り組んでいる農家及び6次産業化を目指す農家のレベルアップを目的に、集合研修を3回開催した(①食品衛生、品質表示について、②商品づくり、販路開拓について、③起業塾(起業化へ向けて))。研修会は好評で、次年度も継続して行うこととなった。	

23 農業改良普及事業

(1) 普及事業の実態

ア 基本方針

管内の農業は、弓浜砂丘地を中心に西日本一の白ねぎ産地を有し、大山山麓の黒ぼく地帯では梨・柿等の生産や酪農・肉用牛等の畜産経営、平坦部水田地帯では水稻・白ねぎ等を組み合わせた複合経営が行われている。また、水田地帯では集落営農の組織化が進んでおり、弓浜砂丘地では大規模法人経営も見られるなど、それぞれの地帯の特性を生かした農業が展開されている。

しかし、農業従事者の高齢化による担い手の減少、耕作放棄地の増加並びに中山間地域の集落機能の維持困難等農業農村を取り巻く環境も大きく変化してきている。

平成23年3月の東日本大地震、津波、原発事故などにより、東北、関東の農林漁業は壊滅的な被害を受けた。さらに放射能の問題も生じ、食の安心安全についても消費者の不安感が増している。

日本全体が厳しい農業情勢の中で、西部農業改良普及所は「食のみやこ鳥取県」「やらいや農林水産業プロジェクト」を推進し、新規就農者の育成に努め、「消費者の満足度を高める農畜産物の生産支援と所得向上を目指す農業者への自立支援」をミッションとする。普及活動では①担い手の育成②消費者ニーズに沿った活力ある農業の支援③環境にやさしい農業の推進を図り、消費者に信頼される産地の復興と農業者の自立、豊かな農地と環境を守る農業の再生を目指す。また、農福連携事業、農商工連携事業、6次産業化の推進に努める。

そのため、支援対象・支援内容の重点化を進めるとともに、農業団体・関係機関等と密接に連携し、農業者の支援にすきまを生じないよう役割分担等を図りながら、効率的かつ効果的な普及指導活動を展開する。

イ 活動体制

- ・米子市、境港市、日吉津村、南部町、伯耆町を管轄区域とする。
- ・作物、野菜・花き、果樹、畜産、生活、総合支援の6専門班を置き、専門分担方式の普及指導活動を行う。なお、専門班を越える課題は、プロジェクトチームを編成し課題解決にあたる。
- ・花きの普及指導活動は、米子・大山・日野農業改良普及所を管轄区域とする花き広域担当者1名を当普及所に置く。
- ・果樹班は、日野農業改良普及所も兼務する。
- ・市町村等関係機関との連絡調整業務を行う窓口担当者を置く。
- ・普及指導計画の進行管理、情報の共有化、他機関との連絡調整を図るため、所内全体会議、班長会議、専門班会議、プロジェクト会議を適宜行う。

西部総合事務所長

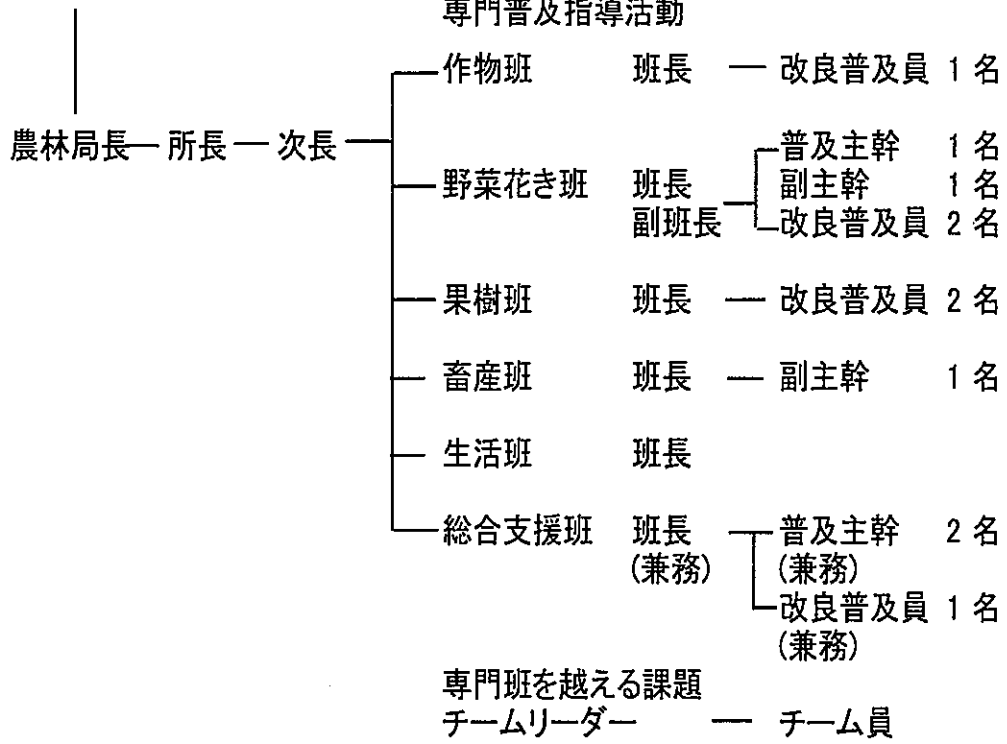

(2) 農業改良普及所の担当地区

(平成25年3月31日現在)

市町村名	担 当 地 区 の 状 況								
	田 ha	畑 ha	樹園地 ha	計 ha	販売農家数 戸	乳牛 頭	和牛 頭	豚 頭	鶏 千羽
米子市	1,627	569	98	2,294	2,214	108	111	-	578
境港市	23	317	1	341	126	-	-	x	x
日吉津村	117	30	1	148	136	-	-	-	-
南部町	1,010	60	63	1,133	896	x	414	x	x
伯耆町	969	210	20	1,199	1,033	140	1,027	-	159
合計	3,746	1,186	183	5,115	4,405	248+x	1,552	x	737+x

田、畑、樹園地、販売農家数は2010年農林業センサスによる。

家畜飼育頭数は平成24年度畜産課調べによる。

xは秘密保護上統計数字を公表しないもの。-は事実のないもの。

(3) 普及活動の重点事項と指導活動状況

普及課題名	普及対象	普及指導内容	成果又は結果
商品性の高い土地利用型作物生産への支援	ヒカリ新世紀栽培農家(700戸) 新品種展示圃担当農家(2戸) 八郷特別栽培米研究会(31戸) 南部町飼料米生産集団(8経営体) 米子地域小豆生産者グループ(管内2経営体) 大豆採種圃担当経営体(管内2法人)	・講習会、現地指導会、実証圃等により、食味値と品質の向上を指導した。 ・新品種の飼料米「北陸193号」の栽培研修会、現地指導会、ほ場巡回を行い、栽培技術の平準化を図った。また、生産者と実需者の連携会議を開き、契約内容等についての協議を行った。 ・小豆の密植栽培における機械収穫の適性を実証するため、実証ほを設置し調査を行った。また、小豆、白小豆のサンプルを実需者((株)源吉兆庵)へ提供し、実需者と生産者の意見交換会を設定した。	・抽出した37事例について調査した結果は、元肥一発体系取り組みが89%(前年70%)、タンパク含量の平均値が7.5%(前年8.1%)となった。実需者からのクレームはなく良好な評価であった。 ・目標収量とした750kg/10a以上の生産者割合は、計画を上回る64%であった。来年度は125tの需要があり、本年度並みの作付け面積(17.5ha)を確保することとした。 ・小豆の密植栽培が機械収穫に適していることが実証され、次年度、県内各地で同様の取組が行われることとなった。また、実需者から原料供給(白小豆については全量買上げ)の依頼があった。
弓浜農業未来づくりプロジェクト事業	弓浜地区ネギ等生産者 彦名干拓営農組合 中海干拓営農組合	・6月どり無トンネル栽培技術の平成24年産実証ほ結果を基に、関係機関で平成25年産に向けた計画作成を行い、平成25年産実証に向けて、実施農家に対する研修会を開催した。 ・夕方散水技術の実施にあたり、講習会を開催した。実証ほ	・平成24年の白ネギ栽培面積は前年栽培面積の138.6haに対し148.3haと約10ha増加した。 ・6月どり無トンネル栽培実証農家数は計画の5戸に対し実績は13戸と本技術に対する生産者の関心が高まった。 ・夕方散水実施者数は前年6戸だ

普及課題名	普及対象	普及指導内容	成果又は結果
		<p>の巡回、実施生産者への聞き取りを行った。</p> <ul style="list-style-type: none"> ・坊主不知有望系統「中海」の特性把握と多収技術実証ほを設置した。 <p>また、JA遊休農地解消センターの種苗供給事業への協力を行った。</p>	<p>ったが、事業により27戸が導入することとなった。</p> <ul style="list-style-type: none"> ・坊主不知優良苗の緊急増殖により希望者47名に、20,470本が配布された。
新品種・無袋栽培の生産拡大による果樹経営の安定	JAあいみ果実部 梨19戸、柿89戸	<ul style="list-style-type: none"> ・新品種の新梢管理、夏肥削減、適期収穫等について個別指導した。 ・防ガ灯並びに昨年作成した防除暦の効果を巡回と選果時に確認した。 ・シンクイムシについて防除を強化し、防除暦に反映した。 	<ul style="list-style-type: none"> ・梨新品種について、フック誘引による新梢の捻転防止を実証展示し、波及している。柿についても灌水が行われ順調に樹冠拡大している。 ・新品種の販売金額が順調に伸びている。 ・糖度合格率はなつひめ94%新甘泉91%と高かった。 ・ダニ防除の遅れた園で越冬ダニが残ったものの、害虫被害、葉斑による秀率の低下はなかった。
酪農における生産性安定化対策の推進	管内酪農家 19戸	<ul style="list-style-type: none"> ・牛群検定成績、繁殖等状況表等を用いて、農家ごとに改善点を話し合った。 ・重点農家に対し、生産目標を設定して飼料給与設計の見直し、飼養環境改善等について個別指導した。 	<ul style="list-style-type: none"> ・牛群の現状把握と管理予定確認が容易となり、計画的な管理の実践が可能となった。 ・重点農家5戸の乳量目標について3戸達成できた。前年対比では全戸増産できた。
6次産業化をめざす農業者の活動支援	管内の6次産業化を志向する農業者 重点農家 5戸	<ul style="list-style-type: none"> ・重点農家1戸については、加工分野を含めた複式簿記記帳支援を行うことで、経営状況の把握とH25の経営計画作成まで行うことができた。 ・重点農家2戸に対して、6次産業化プランの作成支援を行った。 	<ul style="list-style-type: none"> ・農家は経営の現状把握と経営管理の重要性が理解でき、H25も継続していくこととなった。 ・短期経営計画と目標の明確化が図れた。

(4) 普及事業で、他の事業実施に対する援助指導状況

事業名	指導内容	成果又は結果
みんなでやらいや農業支援事業	経営発展・地域活性化のため農業者や町、JAが作成するプランについて技術・経営上の相談に対応し、プラン作成を支援するとともに、目標達成に向けて技術等指導した。	米子市7件、境港市3件、南部町3件、伯耆町4件、計17件の農家プランが新規認定または変更認定された。更に南部町とJA鳥取西部の地域プランも新規認定された。
有機・特別栽培農産物等総合支援事業	有機農産物、特別栽培農産物の認証に向けて生産技術指導した。	米子市24件、境港市5件、南部町7件、伯耆町21件、計57件が特別栽培農産物に認定された。
鳥取発！アグリスタート研修支援事業	先進農家での本格的な研修を実施するに当たり、(財)鳥取県農業農村担い手育成機構や指導農家と連携して技術指導した。	米子市内に3人、境港市内に1人、南部町に1人就農した。
とっとり発！6次産業化総合支援事業	6次産業化を目指す生産者が作成するプランについて技術、経営上の相談に対応し、プラン作成を支援するとともに、事業開始後の経営発展支援を行った。	米子市3件、南部町1件のプランが新規認定され、事業開始された。

(5) 農業改良普及所が指導及び設置している展示圃（農業改良普及活動促進事業）の設置状況調べ

(平成25年3月31日現在)

事業名	展示目的	展示内容	実施場所	実施者名	事業費	事業量実績	展示	指導	支払額	支払年月日
							期間	した期間		
農業改良普及指導活動費	緑肥鋤込み後の水稲栽培に適した緩効性肥料の検討	レンゲ跡における水稲品種「きぬむすめ」において初期溶出抑制型肥料の基肥一発肥料としての有効性を実証出来た。	伯耆町遠藤	農事組合法人	10,000円	20a	H24 5/22 ～ H24 10/1	H24 5/22 ～ H25 3/1		
	水稲品種「ヒカリ新世紀」における元肥一発体系による食味向上試験	慣行区と比較して、ユーコート202の元肥一発体系は、精玄米重、品質が劣った。あきゆたか280+120日タイプは、同等であった。何れの処理区も食味向上効果は認められなかった。	米子市春日	個人	10,000円	15a	H24 5/31 ～ H24 10/1	H24 5/31 ～ H25 3/1	10,000円	H25 3/29
	水田転換畑白ねぎ栽培におけるクローバーによるリビングマルチの検討	秋冬ねぎの定植時に白クローバーを播種することによって、夏期の地温低下と肥料の量も低減出来き、収量も取れた。	南部町境	個人	10,000円	8.5a	H24 5/23 ～ H25 1/14	H24 5/23 ～ H25 3/14	10,000円	H25 3/29

事業名	展示目的	展示内容	実施場所	実施者名	事業費	事業量実績	展示期間	指導した期間	支払額	支払年月日
農業改良普及指導活動費	水田転換田白ねぎ栽培におけるプラソイとパイソイの併用による排水対策の実証	プラソイとパイソイの併用処理により、プラソイだけの処理に比べほ場排水性が優れた。根痛みによる下葉枯れも少なく、肥大も良く、多収となった。	米子市下新印	個人	10,000円	23a	H24 5/18 ～ H25 2/10	H24 5/18 ～ H25 3/18	10,000円	H25 3/29
	ハクサイ遅出し品種における亜磷酸資材による生育促進効果	ハクサイ晩生品種を用いて、亜磷酸資材の育苗箱処理による生育促進効果を調査したが判然としなかった。	伯耆町口別所	個人	10,000円	10a	H24 9/7 ～ H25 2/17	H24 9/7 ～ H25 3/18	10,000円	H25 3/29
	アスパラガスにおける活性炭による連作障害対策	活性炭フロアブルの苗処理は、一本当たり茎数は増加し肥大も良かった。連作障害に効果があったと思われる。	伯耆町久古	個人	10,000円	1a	H24 5/23 ～ H24 12/4	H24 5/23 ～ H24 12/17	10,000円	H24 12/21
	坊主不知ねぎ肥培管理実証	坊主不知系統「向小金」、「中海」で鶏糞600Kg/10aと900Kg/10aを比較した。600Kg/10aが適正施用量と思われた。	米子市彦名干拓地	法人	10,000円	10a	H24 9/15 ～ H25 2/28	H24 9/15 ～ H25 3/15	10,000円	H25 3/26
	ストックの開花調節および収穫時期の予測	ストックの生育調節剤ピピル処理を実施することによって、出荷時期は16日程度早まった。今後さらにデータの蓄積を行い、実用化をはかる。	大山町住吉	個人	10,000円	22a	H24 10/18 ～ H25 3/21	H24 10/18 ～ H25 3/29	10,000円	H24 4/2
	彦名干拓地の排水対策による白ねぎの栽培実証	約70cmまでの深さまで排水対策が出来る高性能農業機械(サブソイラー、プラソイラー)の排水改善効果を検討し、効果を実証できた。9月に定植した春ねぎの生育も良く、欠株は見られない。	米子市彦名干拓地	個人	10,000円	30a	H24/9 /20～ H25/3 /21	H24/9 /20～ H25/3 /29		

事業名	展示目的	展示内容	実施場所	実施者名	事業費	事業量実績	展示期間	指導した期間	支払額	支払年月日
農業改良普及指導活動費	春まきニンジンの被服栽培による収穫開始時期前進化技術の実証	慣行区と比較して、小型トンネル区は地表温度が約7度上昇し、発芽率も5%向上した。その後の生育は慣行区より良好である。	伯耆町富江	個人	10,000円	4a	H25 2/20 ~ H25 3/29	H25 2/20 ~ H25 3/29		
	柿「輝太郎」のジベレリン水溶剤散布による落果防止効果の実証	満開10日前にジベレリン水溶剤を散布したが、落果防止効果は判然としなかった。また、濃度が濃いと落果が多く、果色も落ち実用性は低いと判断した。	米子市淀江町	個人	10,000円	10a	H24 6/10 ~ H24 10/31	H24 5/10 ~ H25 1/31	10,000円	H24 12/4
	柿「輝太郎」のスカシバコン設置によるヒメコスカシバの被害低減実証	スカシバコン設置区では、ヒメコスカシバの被害や越冬幼虫が見られなくなり、効果が確認出来た。	米子市別所	個人	10,000円	8a	H24 4/20 ~ H24 12/10	H24 4/20 ~ H25 2/8	10,000円	H25 1/18
	梨の「霜ガード」散布による霜害対策	降霜前に「霜ガード」を処理することによって防霜効果を検討したが、霜害の発生は確認できなかった。花や果実への葉害は見られなかった。	南部町朝金	個人	10,000円	70a	H24 4/5 ~ H24 9/30	H24 4/5 ~ H24 12/20		

西部農業改良普及所 大山普及支所

2.2 事業別予算執行状況調べ

目 名	農業総務費	(平成25年3月31日現在)
事業名	事業の概要(目的、実績等)	
新規就農者総合支援事業	<p>新規就農者、就農希望者に対し、就農支援制度の情報提供、研修計画、経営計画の作成を支援した。基礎的な農業技術、経営管理技術について指導した。</p> <p>就農・くらしアドバイザー設置事業については、1名の新規就農者に対してアドバイザーを設置し、就農後の技術指導など支援した。</p>	
農医連携モデル事業	<p>鳥取大学医学部、農学部に対して、メディカルハーブのエキナセアに含まれる機能性成分の定量分析の研究、抗インフルエンザ活性、花粉症軽減効果について研究を委託した。</p> <p>エキナセアの特成分はヒトA型インフルエンザウイルス(H1N1)の細胞内増幅を顕著に抑制することが明らかとなった。また、エキナセア粉末の経口投与による抗スギ花粉症の臨床試験(被験者11名のパイロットテスト)の結果、63.6%の罹患者の症状の緩和が認められた。</p>	

目 名	農業改良普及費	(平成25年3月31日現在)
事業名	事業の概要(目的、実績等)	
農業改良普及所管理運営費	<p>現地指導に用いる公用車の使用料、燃料費等の維持管理費、土壌診断のための消耗品の他、普及所庁舎の光熱費等にかかる費用である。</p>	
農業改良普及指導活動費	<p>地域の農業者に対する栽培技術の指導助言、簿記記帳などの経営指導や新品種や新技術などの普及指導活動を展開してきた。</p> <p>新品種の特長説明や新技術の普及を図るため、水稻「きぬむすめ」や酒米品種の栽培技術、スイートコーンの栽培省力化、ナシ新品種の収穫適期説明、ブルーベリー灌水試験、リンゴ病害虫防除技術開発、簡易な飼槽の修繕方法の実証展示ほを8カ所設置し農業者へ普及を図った。活動の成果はホームページにより広報を図ると共に、現地講習会でPRを行なった。</p> <p>また、普及指導活動評価検討会を開催し、農業者や関係機関から普及活動に対する評価や意見・要望を取りまとめ、次年度の普及活動計画に反映させた。</p>	
普及職員研修費	<p>普及職員の指導力向上のため、県が実施する研修や農林水産省や独立行政法人が主催する各種研修を受講した。主なものは、改良普及員エキスパート研修(県)、普及指導員養成研修(国)、新規就農支援研修(国)などである。</p>	

目 名	農作物対策費	(平成25年3月31日現在)
事業名	事業の概要(目的、実績等)	
次世代鳥取梨ブランド創出事業	<p>鳥取県で育成された梨新品種「なつひめ」の精度がばらつき、品質が安定しないことから、品質を高めるための栽培管理技術のモデル園(2園)を設置し現地実証を行った。(大山町高橋 2ヶ所)</p> <p>詳細は「6 主な事業に関する調べ」に記載</p>	

2.3 農業改良普及事業

(1) 普及事業の実態

ア 基本方針

管内（大山町）の農業は広大な大山山麓を基盤として営まれており、標高0mから約700mまでの標高差と恵まれた環境条件を活用し、水稻、ブロッコリー、白ネギ、花き・花木、梨、リンゴ、肉用鶏、肉用牛、肉用豚、牛乳（酪農）など、多様な農産物が生産されている。

これまで、当地域の農業者は、平坦地域の水田経営のみならず、昭和初期から戦後を通じて山麓の原野開拓を進め、幾多の苦難を乗り越え、農業経営の基盤を確立してきた。また、土地基盤整備や農業近代化施設整備など各種事業にも積極的に取り組み、農業生産の合理化に努めてきた。その結果、現在では農業産出額は99億円（平成17年）と、県全体の産出額の14%を占め、県下有数の農業地帯としての地位を築いている。

昭和40年代以降、兼業化と農業就業者の高齢化が徐々に進行し、近年では農畜産物の輸入増大など農業経営環境は厳しさを増してはいるが、販売農家2,195戸のうち主業農家は20.0%（県平均は13.8%）、基幹的農業従事者のうち65歳未満は38.7%（県平均29.4%）を占め、県内他地域と比較して依然、壮年層の農業就業者は確保され、各作物・部門の生産組織活動も活発に継続されている。

さらに、平成18年度には、管内の農産物は極めて恵まれた環境の下で生産されていることが再確認され、農産物の高付加価値化、ブランド化を図ろうという取り組みも始まった。

ただ、近年、畑地を中心に立地条件の不良な所から農地の荒廃が徐々に進行しており、農村環境の維持、生産基盤の保全の上からも、その課題解決が必要となっている。

以上の現状認識を踏まえ、普及員が農業者に直接現場で接し技術や経営に関する実地の支援を行うことにより、農業経営や農村生活の改善に自主的に取り組む農業者を育成・支援する。

そのため、関係機関との緊密な連携を図りながら、農業者個々の農業経営の技術革新、豊かでゆとりある農家生活の実現、活力ある産地の形成、環境保全や食の安全・安心の確保等を目標として普及指導活動を展開し、農業者の負託に応えるものとする。

イ 活動体制

(ア) 作物、野菜・花き、果樹、畜産、生活、総合支援班の6つの専門班を編成し、専門分担方式による普及指導活動を行う。

(イ) 各専門班には班長及び特技普及員を配置し、班長の総括のもとに専門分野に関する課題解決を行う。

(ウ) 花きの基幹的な品目（ストック、花壇苗）の課題解決については、西部農業改良普及所に配置された花き広域担当普及員が行う。

(エ) 専門班を越える下記の課題に関する普及指導活動については、プロジェクトチームを編成し課題解決にあたる。

- ① 集落営農組織の支援に関する課題
- ② 大山山麓の営農に関する課題
- ③ 堆肥の利活用の推進

《体制図》

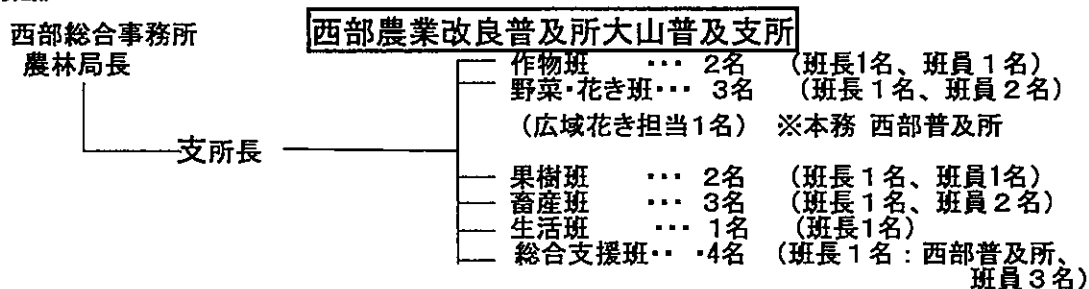

(2) 農業改良普及所の担当地区

(平成25年3月31日現在)

大山町	担 当 地 区 の 状 況									
	田 ha	畑 ha	樹園地 ha	牧草地 ha	計 ha	販売農家 数 戸	乳牛 頭	和牛 頭	豚 頭	鶏 羽
2010年	1,722	1,303	157	410	3,592	1,834	2,469	1,236	31,270	X
2005年	1,974	1,300	207	341	4,120	2,243	3,170	2,170	38,800	906,000

※2005、2010年農林業センサスより Xは非調査対象
2010年は全項目が、販売農家のみ

(3) 普及活動の重点事項と指導活動状況

普及課題名	普及対象	普及指導内容	成果又は結果
転作作物（大豆、ピーナッツ、小麦）の生産安定	地大豆生産者 (2名) ピーナッツ生産者 (3名) 小麦生産者 (2名)	1 地大豆の販売・ブランド化へ向けての支援 ・実需の要望量の確認と増産計画の作成支援 ・新規栽培者に対する技術指導 2 ピーナッツの栽培支援 ・新たな生産組合の結成の支援 ・販路開拓の支援（商品化に関する助言、PR手段の提案） 3 小麦栽培の支援 ・生産者に対する栽培技術指導 ・出荷・販売体制についての実需との調整・協議	・地大豆の栽培面積が順調に増加した（1.1ha→3.5ha）。 ・実需の要望に応えるための生産計画が策定され、計画に基づいた面積拡大・機械整備が開始された。 ・農家が生産物を委託加工・商品化して自ら販売する生産組合が組織された。 ・オリジナル商品の販売が始まり、徐々に知名度が向上している。 ・生産者・実需とも概ね満足する収量（250kg/10a）と品質が得られた（平成24年産）。 ・平成25年産の契約栽培面積が約4.9ha（前年比50%増）となった。
大山山麓での地域活性化をめざすハーブ栽培支援	ハーブ生産者 (25名、1.2ha)	1 生産グループの形成支援 ・町内農業者に対するエキナセア栽培技術情報提供と栽培グループ活動についての案内 ・栽培規模拡大に向けた営農準備支援 2 栽培技術支援 ・栽培講習会の開催、現地指導による技術向上支援（国外栽培技術情報の収集と提供、育苗法の検討、植栽方法の検討、収穫方法の検討、除草方法の検討、灌水栽培の検討）	・エキナセア栽培者が5名増え、合計30名の農業者が栽培グループに加盟した。 ・エキナセアの栽培面積が順調に増加した（1.2ha→1.7ha）。 ・白ねぎ等で実用化されているセル成形育苗方式（200穴トレイ）を応用して効率的な育苗が可能となった。 ・株間20～25cmの高密度植栽により、大山山麓特有の強風による倒伏被害を顕著に軽減できることが明らかと

普及課題名	普及対象	普及指導内容	成果又は結果
		<p>3 エキナセアの特産化に向けた法認定支援</p> <ul style="list-style-type: none"> ・エキナセア栽培の報道公開等による周知化支援 ・農商工連携の促進支援（産学金官連携を図るコーディネート） ・中小企業地域資源活用促進法に基づく地域産業資源認定取得に向けての申請支援 <p>4 農業法人設立支援</p> <ul style="list-style-type: none"> ・法人化説明会の開催 ・商工会と連携した起業準備指導 ・事業計画立案支援 ・各種補助事業の説明と申請支援 <p>5 農医連携によるエキナセアの機能性エビデンス取得支援</p> <ul style="list-style-type: none"> ・（県単H23, H24）農医連携モデル事業の推進支援（抗ヒトインフルエンザウイルス活性評価および抗花粉症活性評価；鳥取大学医学部、機能性成分分析；鳥取大学農学部） <p>6 商品開発および販路開拓支援</p> <ul style="list-style-type: none"> ・エキナセアティーの商品改良支援 ・1次加工品の製造に係る情報提供支援 ・健康食品業、地産食品業等の販路開拓に係る情報提供 	<p>なった。</p> <ul style="list-style-type: none"> ・自動茶刈機を利用した省力的な収穫が年2回可能なことを実証した。 ・平成24年のエキナセア総生産量は乾重2.3となった。 ・平成24年7月にエキナセアは鳥取県の地域産業資源として認定された。 ・平成24年8月2日に大山メディカルハーブ株式会社が法人登記された。発起人は大山町内の4名のエキナセア栽培農家。 ・大山産エキナセアにヒトA型インフルエンザの細胞増殖内増殖を顕著に抑制する成分が含まれることを明らかにした。 ・スギ花粉症罹患患者への大山産エキナセア粉末の経口投与による臨床試験を行った。被験者数は11名で小規模試験であったが、緩和効果を示唆するデータが得られた（第31回日本耳鼻咽喉科アレルギー学会発表）。 ・上記の農医連携モデルに係る受託研究成果は平成25年1月17日に県知事報告を行い、報道公開がなされた。 ・大山町農商工連携等サポートセンターの活動の一環として、エキナセアティーのブラッシュアップ指導を行い、「大山エキナセアティー（テトラティーバック）」が完成し、平成25年1月から県西部を中心に約50店舗で販売中。 ・食品開発展（東京）、こらぼdeジャンプ（鳥取）等の展示商談会に大山エキナセアティーを出展。

普及課題名	普及対象	普及指導内容	成果又は結果
<p>二十世紀梨産地の維持 発展</p>	<p>大山果実部梨栽培 農家 (145戸、64ha)</p>	<p>1 担い手の確保育成</p> <ul style="list-style-type: none"> ・策定した大山町梨産地振興プランをもとに、梨作り大会などを通して生産者に担い手確保について広く周知 ・優良農地へ改植支援を行う「やらいや果樹園」事業に申請する農家に対して助言等の支援 ・次世代につながる優良園地の継承意向を把握するため、管内全農家にアンケート調査を行った。 <p>2 高収益を得るための二十世紀梨生産対策</p> <ul style="list-style-type: none"> ・月1回作成する指導部情報の全戸配布や研修会の参加を促し、糖度を高めるための過剰施肥抑制の指導及び夏枝管理の徹底を呼びかけた。 ・交配日からの起算による熟期を基にした地帯ごとの出荷計画の支援 ・土壌改良のための有機物確保の支援 <p>3 門前団地の梨品質向上</p> <ul style="list-style-type: none"> ・霜常発地帯のアザ対策として棚面灌水チューブによる上向き散水、下向き散水および霜ガード散布による薬剤保護法の効果実証 ・「秋日和」半無袋栽培による「おいしい梨づくり」を勤めるため、無袋期間の防除法の検討、各種袋試験などの実証ほを通じた試験展示、生産者への講習を通じた夏枝剪定、誘引等の栽培支援 ・収穫適期の個別指導 <p>4 ジョイント栽培の導入支援</p> <ul style="list-style-type: none"> ・指導会での栽培法の現地指導、県内外での先進地視察研修 	<ul style="list-style-type: none"> ・新たな後継者を1名確保した。 ・積極的に新改植を進める農家6軒（計1.3ha）が、24年度「やらいや果樹園」事業に申請した。 ・15軒が継承意向を示し、そのうち10園が優良園としてリストアップできた。 ・研修会を受けた農家は、夏肥抑制、夏枝誘引の重要性を認識し、実施率の向上につながった。 ・熟期にあわせた出荷計画のもと、地帯別に出荷が行われ、販売単価の安定につながった。 ・有機物の確保が50%以上の農家で行われるようになった。 ・チューブの上向き散水、霜ガード散布の効果が高かった。チューブの下向き散布は効果が低いことが明らかとなり、生産者に理解された。 ・糖度向上のため、夏枝剪定、誘引を団地全員が統一して行った。 ・試験の結果、早熟で糖度が高い有望な果実袋が絞られた。 ・収穫果実の糖度は高く、販売額、販売数量は前年に比べて増加した。 ・ジョイント栽培の意向が高い生産者7名が実際に植栽し、ジョイント栽培を始めた。

普及課題名	普及対象	普及指導内容	成果又は結果
地域産物をいかした加工品開発と起業化の支援	<p>おやきの会（6人）</p> <p>香取開拓農協組合員（59名）</p> <p>りんご加工グループ4名）</p> <p>大山からす天狗工房（3名）</p>	<p>1 商品開発支援</p> <ul style="list-style-type: none"> ・おやきの商品開発と販売方法の検討及び支援を行った。 <p>2 加工品開発の支援</p> <ul style="list-style-type: none"> ・商品が少ない時期に販売できる加工品の製造を提案した。会員の一部に対しケチャップの講習会を実施した。 <p>3 加工品の商品化支援</p> <ul style="list-style-type: none"> ・生姜や甘藷とのコラボ商品開発やふるさと認証食品の申請を提案した。 <p>4 商品開発及び改良支援</p> <ul style="list-style-type: none"> ・新商品開発の提案及び、既存商品のパッケージや販売方法等の改良の支援を行った。 	<ul style="list-style-type: none"> ・おやきを商品化でき、新商品開発・イベントへの出展販売など積極的になってきた。 ・現状維持の意向が強く、新たな取り組みにつながらなかった。 ・業務用のりんごのピューレを製造するのが精一杯であり、他には手が回らないとのこと。新商品開発、ふるさと認証食品申請も断念した。 ・新たに1品商品化し、既存商品3品とあわせてラベルやパッケージの改良、価格設定、PR方法を見直し、新たに構築することができた。
大山山麓の畑作営農の高度化支援	畑かん整備地域営農団地生産者	<p>1 水を利用した営農の推進</p> <ul style="list-style-type: none"> ・水を利用した梨の霜害防止効果を実証した。 ・白ネギ、サトイモ等の灌水効果のPRのため、各改良区の総会や研修会などで成績を提示し、農家の関心を喚起した。 	<ul style="list-style-type: none"> ・農業者の関心は高く、ナシの霜被害常発地で灌水施設の導入が進んでいる。 ・白ネギの畑かん利用による顕著な増収効果を5年連続実証した。

(注) 普及活動計画書及び実績書から主なものを抜粋して記載すること。

(4) 普及事業で、他の事業実施に対する援助指導状況

事業名	指導状況	成果又は結果
チャレンジプラン 支援事業・がんばる 農家プラン事業	農業者が経営発展のため主体的に行なうプラン 作成に対する技術、経営上の相談対応や、事業実施 に対する支援を行なった。	平成24年の認定数 3名
環境に優しい農業 総合支援対策事業	特別栽培農産物の取組みに対して技術指導し、認 証に向けて支援した。	特別栽培米 17名、26.4ha スイカ 2名、7a
農業担い手育成支 援事業	認定農業者の育成に向けて、経営改善計画の作成 及び目標達成を支援した。 町地域担い手育成総合支援協議会と連携し、集 落営農に関わる情報提供、集落ビジョン作成、集落 営農法人の運営を支援した。	平成24年度新規認定 5経営体 平成25年3月末時点の認定農業者数 (大山町) 161名

(5) 農業改良普及所が指導及び設置している展示圃（農業改良普及活動促進事業）の設置状況調べ

(平成25年3月31日現在)

事業名	展示目的	展示内容	実施場所	実施者名	事業費	事業量計画(実績)	展示期間	指導した期間	支払額	支払年月日
農業改良普及活動促進事業	水稻中生品種「きぬむすめ」の高品質多収栽培の確立	水稻中生品種「きぬむすめ」について、前半肥効重視の100～120日タイプを使って増収・登熟向上・低タンパク化の実現を目指す。	大山町 清原	個人	10,000円	90a	H24 6.1 ～ H24 10.20	H24 5.1 ～ H24 12.20		
	酒米品種「山田錦」の収量安定のための栽培法の検討	酒造好適米「山田錦」の大粒化のため、3種類の立地条件のほ場に試験区を設置して改善策の効果を検証するとともに、収量安定のための条件を見いだす。	大山町 茶畑	個人	10,000円	73a	H24 6.1 ～ H24 11.30	H24 5.1 ～ H24 12.20		
	ブロッコリー春どり品種「晩緑100」の作型確立	安定的に4月に収穫できる作型組み立てを最終的な目的として、今年度は花芽分化時期を明らかにし、的確な追肥、防除等の指導に資する。	大山町 下甲	個人	10,000円	10a	H24 8.1 ～ H25 3.28	H24 8.1 ～ H25 3.28		
	スイートコーンのセル苗機械定植マルチ栽培の実証	大山町のスイートコーン栽培においては直播き栽培が主流であり、その播種及び間引き作業等が面積拡大の制限要因となっている。そこで、セル苗機械定植の導入による作業の省力化と地温確保のためのマルチ被覆との併用方法について現地で検討、実証する。	大山町 赤坂	個人	10,000円	10a	H24 5.1 ～ H24 12.20	H24 5.1 ～ H24 12.20		
	「秋甘泉」の収穫果色について	秋甘泉は中生として出荷したいが、味をのせなければならず、どの程度の果色で収穫すると良いのか、指導場面で把握されていない。また、秋甘泉は果皮色が中間色のため、判断が付きにくい。そこで収穫果色の目安を検討した。	大山町 陣構	個人	10,000円	15a	H24 4.27 ～ H24 9.28	H24 4.27 ～ H24 9.28		

事業名	展示目的	展示内容	実施場所	実施者名	事業費	事業量計画(実績)	展示期間	指導した期間	支払額	支払年月日
農業改良普及活動促進事業	ブルーベリー苗木の灌水の影響について	ブルーベリー苗木を植栽しても根付かず枯れる障害が継続する圃地で、灌水を行うことで生育が改善するかどうか検討する。	大山町向原	個人	10,000円	30a	H24 5.1 ～ H24 9.28	H24 5.1 ～ H24 9.28		
	リンゴの病害虫防除による生産安定の実証	管内のリンゴ産地で長年多発し、早期落葉を引き起こし、収量を不安定にさせる最も大きな要因となっている褐斑病の発生を抑制し、生産安定につながる新しい防除体系を確立する。また、ボルドー液による果実への汚れ回避のための非ボルドー体系の効果についても検証する。	大山町門前	個人	10,000円	50a	H24 5.1 ～ H24 11.30	H24 5.1 ～ H24 11.30		
	簡易な飼槽修繕方法の実証	飼槽修繕の方法は多数あるが、修繕のために牛を移動する必要があるたり修繕のために準備が必要であったり、修繕費用が高価なため修繕が必要であるにもかかわらず修繕が行われないで放置されている農家がある。そこで、簡易な修繕方法を用い、耐久性や修繕時間などの効果を検証する。	大山町国信	個人	10,000円	牛舎1棟	H24 6.1 ～ H25 2.28	H24 5.21 ～ H24 6.2	10,000円	H25.3.12

- (注) (1) 「事業費」は、当該事業に要した額を記入すること。
(2) 「事業量」は、面積 a、施設点数等を記入すること。
(3) 「支払額」は、展示圃等を設置し、報償費で謝礼金を支払ったものを含む。

地域整備課

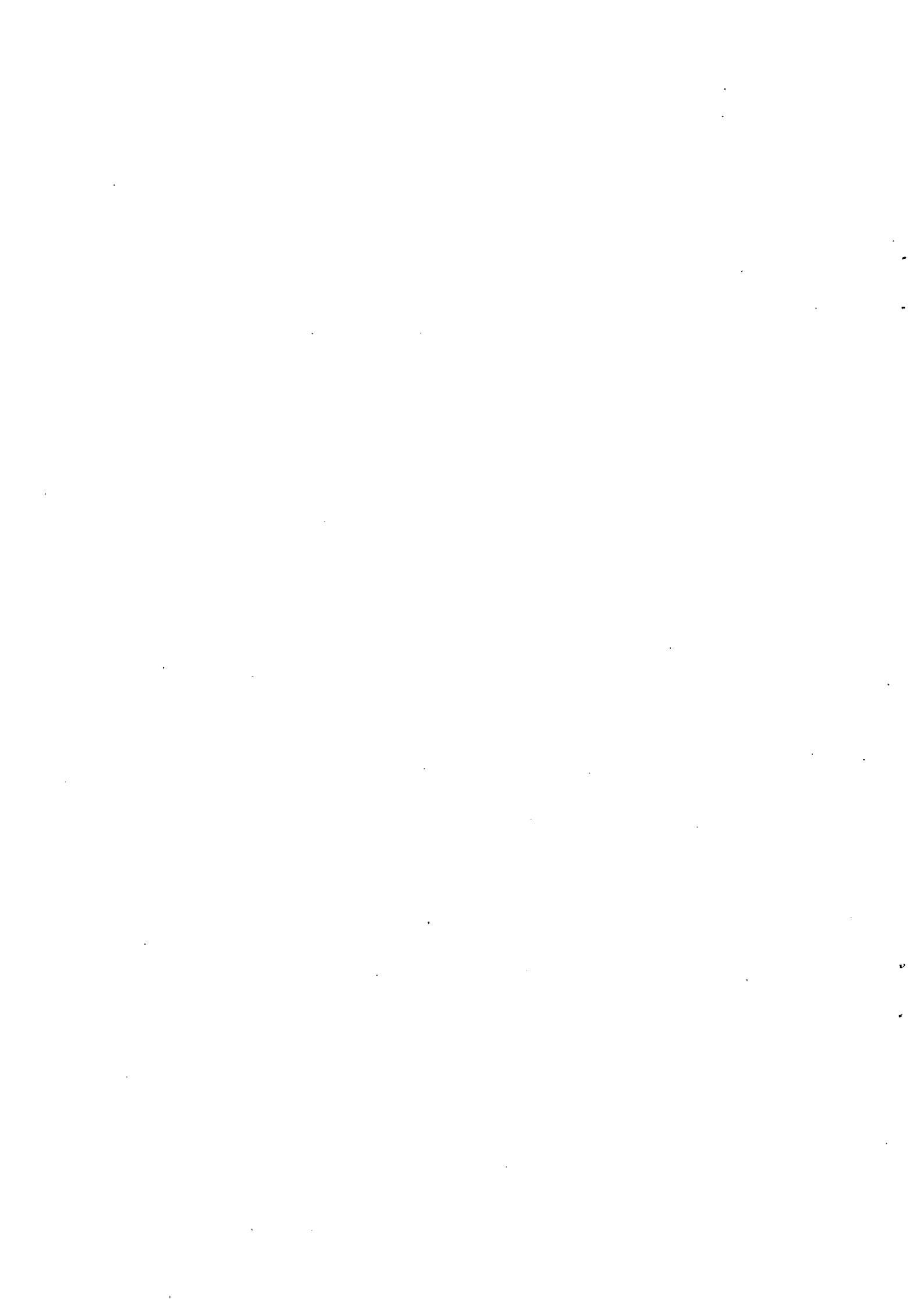

22 事業別予算執行状況調べ

(1)事業の執行状況

目名	農業総務費	(平成25年3月31日現在)
事業名	事業の概要(目的、実績等)	
とっとり花回廊施設管理費	経年劣化に伴って生じた散策道における階段状の垂木部分の不良箇所を補修した。	

目名	農作物対策費	(平成25年3月31日現在)
事業名	事業の概要(目的、実績等)	
環境保全型農業直接支援対策事業	地球温暖化防止や生物多様性保全に効果が高い営農活動を行う農業者等への直接的な支援対策の円滑な推進を図るため、市町村が行う各種申請書や実施状況等の確認事務等を支援した。	

目名	畜産振興費	(平成25年3月31日現在)
事業名	事業の概要(目的、実績等)	
公共育成牧場基盤整備事業	大山放牧場において、公共育成牧場全体の増頭にかかる整備として、草地整備を行った。	

目名	農地総務費	(平成25年3月31日現在)
事業名	事業の概要(目的、実績等)	
大沢川管渠点検診断調査事業	大沢川埋設管L=1,779mにおいて、大沢川暗渠排水路被害者連絡協議会長との覚書により、管路の安全性を確認するため、埋設管内部の安全点検を毎年1回行っている。	
農地・水・農村環境保全向上活動支援事業	農家だけでなく、地域ぐるみで農地・農業用施設の保全管理を行う取組に加え、平成23年度からは、老朽化が進む農業用排水路等の長寿命化のための補修・更新等を行う取組についても支援した。	
しっかり守る農林基盤交付金事業	市町村が実施する農林業生産基盤の整備及び補修並びに放置ため池、山腹水路等の防災措置を支援した。	

目名	土地改良費	(平成25年3月31日現在)
事業名	事業の概要(目的、実績等)	
農業農村小水力発電施設導入事業	「6 主な事業に関する調べ」に記載	
基幹水利施設ストックマネジメント事業	土地改良事業によって造成された五千石頭首工の劣化状況等を調べるための機能診断を行い、施設機能を保全するために必要な対策工法等の実施設計を行った。	
譲与促進	譲与の妨げとなっている未登記筆の相続調査・分筆登記を行った。	

目名	林業振興費	(平成25年3月31日現在)
事業名	事業の概要(目的、実績等)	
全国植樹祭準備事業	第64回全国植樹祭の開催に向けて、とっとり花回廊内に式典会場及び周辺の整備を行った。	

目名	耕地災害復旧費	(平成25年3月31日現在)
事業名	事業の概要(目的、実績等)	
県営災害復旧事業	平成23年度に被災した大山放牧場内の水路施設の復旧工事を行った。	
団体営災害復旧事業	平成24年度に発生した災害の復旧事業に対して補助金を交付し、事業の促進を図った。	

目名	土地改良費(明許)	(平成25年3月31日現在)
事業名	事業の概要(目的、実績等)	
戦略作物生産拡大地下かんがい水田モデル整備事業	排水不良改善や水管理コスト削減を図り、低コスト農業を支援するため、大山町岡地区(A=1.92ha)を対象に地下かんがいシステム整備のための実施設計を行った。	
県営畑地帯総合整備事業	国営大山山麓総合農地開発事業の関連事業として畑地かんがいの末端施設整備を実施した。(大淀)	

目名	林業振興費(明許)	(平成25年3月31日現在)
事業名	事業の概要(目的、実績等)	
全国植樹祭準備事業	第64回全国植樹祭の開催に向けて、とっとり花回廊内に作業車両進入路及び育苗施設用地造成を新設した。	

目名	耕地災害復旧費(明許)	(平成25年3月31日現在)
事業名	事業の概要(目的、実績等)	
団体営災害復旧事業	平成23年度に発生した災害の復旧事業に対して補助金を交付し、事業の促進を図った。	

(2) 工事請負費

ア 前年度からの繰越工事

(平成25年3月31日現在) (単位:円)

予算科目 (目)	国 単 の 別	工 事 名	当初契約						請 負 人	支出状況		実 地 完 成 年 月 日	変 更 (解 除) の 理 由 ・ 内 容	備 考
			変更契約(最終)		工 期		契約形態	金額		年月日	区分			
			(起工年月日)設計額	(契約年月日)契約額	(起工年月日)設計額	(契約年月日)契約額								
			(変更年月日)設計額	(契約年月日)契約額	工 期	工 期	年月日	区分						
林業振興費	単 県	全国植樹祭会場基盤整備工 事	(23.9.30)	(23.10.26)	23.10.27~	23.10.20	19,150,150	24.6.6	完	24.5.14				
		最終契約額3,000万円以下の工事	49,791,000	46,305,000	24.3.15	(23.10.25)				24.5.23				
			(24.5.11)	(24.5.14)	23.10.27~	制限付								
			60,228,000	56,010,150	24.5.14									
目計											0			
合計											19,150,150			

イ 現年度工事

(平成25年3月31日現在) (単位:円)

予算科目 (目)	国 単 の 別	工 事 名	当初契約						請 負 人	支出状況		実 地 完 成 年 月 日	変 更 (解 除) の 理 由 ・ 内 容	備 考
			変更契約(最終)		工 期		契約形態	金額		年月日	区分			
			(起工年月日)設計額	(契約年月日)契約額	(起工年月日)設計額	(契約年月日)契約額								
			(変更年月日)設計額	(契約年月日)契約額	工 期	工 期	年月日	区分						
農業総務費														
		最終契約額3,000万円以下の工事									6,466,950			
目計											6,466,950			

予算科目 (目)	国補 単 の別	工 事 名	当初契約				請 負 人	支出状況			変更(解除) の理由・内 容	備 考
			工 期		契約形態	年月日		金額	年月日	金額		
			(起工年月日)設計額	(契約年月日)契約額								
			(竣工年月日)設計額	(契約年月日)契約額	(変更年月日)設計額	(契約年月日)契約額		契約形態	年月日	金額		
畜産振興費												
		最終契約額3,000万円以下の工事										
目計												
林業振興費												
		全国植樹祭会場進入路改良 工事										
目計												
耕地災害復旧費												
		最終契約額3,000万円以下の工事										
目計												
合計												

(3) 補助金

予算科目 (農地総務費)

(平成25年3月31日現在)

① 国 補 分

(単位:円)

補助金等の名称 事業の内容	交付先	間接	補助対象経費 補助率及び補助金額	実施計画承認 又は内示年月日	着手 年月日	額の確定 年月日	支出の状況		備考	
				交付申請 年月日	完了 年月日	検査 年月日	概算 精算の別	支出年月日		金額
鳥取県農地・水保全管理支払交付金 農地・農業関係水路及び農村環境の保全と質的向上	米子市		471,000	(H24.5.15) H24.7.26	-	-	概算	H25.3.26	471,000	
			(補助率:100%) 471,000	(H24.5.17) H24.8.3 (H24.6.15) H24.9.12	-	-				
鳥取県農地・水保全管理支払交付金 農地・農業関係水路及び農村環境の保全と質的向上	南部町		489,000	(H24.5.15) H24.7.26	-	-	概算	H25.3.26	489,000	
			(補助率:100%) 489,000	(H24.5.17) H24.8.8 (H24.6.15) H24.9.12	-	-				
鳥取県農地・水保全管理支払交付金 農地・農業関係水路及び農村環境の保全と質的向上	伯耆町		674,000	(H24.5.15) H24.7.26	-	-	概算	H25.3.26	674,000	
			(補助率:100%) 674,000	(H24.5.17) H24.8.8 (H24.6.15) H24.9.12	-	-				
鳥取県農地・水保全管理支払交付金 農地・農業関係水路及び農村環境の保全と質的向上	大山町		1,313,000	(H24.5.15) H24.7.26	-	-	概算	H25.3.26	1,313,000	
			(補助率:100%) 1,313,000	(H24.5.16) H24.8.6 (H24.6.15) H24.9.12	-	-				
鳥取県環境保全型農業直接支援対策交付金 環境保全に効果の高い営農活動の普及推進	米子市		38,000	H24.5.8	-	-	概算	H25.3.26	38,000	
			(補助率:100%) 38,000	H24.5.28 H24.7.17	-	-				
鳥取県環境保全型農業直接支援対策交付金 環境保全に効果の高い営農活動の普及推進	南部町		46,000	H24.5.8	-	-	概算	H25.3.26	46,000	
			(補助率:100%) 46,000	H24.5.29 H24.7.17	-	-				
鳥取県環境保全型農業直接支援対策交付金 環境保全に効果の高い営農活動の普及推進	伯耆町		27,000	H24.5.8	-	-	概算	H25.3.26	27,000	
			(補助率:100%) 27,000	H24.5.28 H24.7.17	-	-				
国 補 分 計									3,058,000	
表の補足説明	1 「交付申請年月日」及び「交付決定年月日」欄の()書きは、変更に係るものの当初の年月日である。 2 翌年度繰越分の期間・繰越事業費を「備考」欄に記入する場合の()書きは補助金相当額である。									

② 単 県 分

(単位:円)

補助金等の名称 (補助金の創設年度) 事業の内容	交付先	間接	補助対象経費 補助率及び補助金額	実施計画承認 又は内示年月日	着手 年月日	額の確定 年月日	支出の状況		備考	
				交付申請 年月日	完了 年月日	検査 年月日	概算 精算の別	支出年月日		金額
鳥取県しっかり守る農林基盤交付金 (平成21年度) 農林業生産基盤の整備及び補修並びに防災措置の支援	米子市		53,990,384	H24.4.12	-	-	精算			
			(補助率:50%以内) 25,097,000	(H24.5.9) H25.1.31 (H24.5.22) H25.2.5	H25.3.29					
鳥取県しっかり守る農林基盤交付金 (平成21年度) 農林業生産基盤の整備及び補修並びに防災措置の支援	境港市		2,302,000	H24.4.12	-	-	精算			
			(補助率:50%以内) 1,151,000	H24.7.6 H24.7.12	H25.3.29					

② 単 県 分

(単位:円)

補助金等の名称 (補助金の創設年度)	交付先	間 接	補助対象経費 補助率及び 補助金額	実施計画承認 又は内示年月日	着 手 年月日	額の確定 年月日	支出の状況		備 考
				交付申請 年月日	完 了 年月日	検 査 年月日	概算 精算 の別	支出年月日	
事業の内容				交付決定 年月日	実績報告 年月日	審査・現地 調査年月日			
鳥取県しっかり守る農 林基盤交付金 (平成21年度)	南部町		18,642,000	H24.4.12	-		精算		
			(補助率:50%以内)	H24.7.20	-	-			
農林業生産基盤の整 備及び補修並びに防 災措置の支援			9,321,000	H24.8.6	H25.3.29				
鳥取県しっかり守る農 林基盤交付金 (平成21年度)	伯耆町		27,470,000	H24.4.12	-		精算		
			(補助率:50%以内)	H25.1.10	-	-			
農林業生産基盤の整 備及び補修並びに防 災措置の支援			13,735,000	H25.1.23	H25.3.26				
鳥取県しっかり守る農 林基盤交付金 (平成21年度)	日吉津村		2,302,000	H24.4.12	-		精算		
			(補助率:50%以内)	H24.7.6	-	-			
農林業生産基盤の整 備及び補修並びに防 災措置の支援			1,151,000	H24.7.12	H25.3.21				
鳥取県しっかり守る農 林基盤交付金 (平成21年度)	大山町		46,040,000	H24.4.12	-		精算		
			(補助率:50%以内)	H25.1.8	-	-			
農林業生産基盤の整 備及び補修並びに防 災措置の支援			23,020,000	H25.1.22	H25.3.29				
単 県 分 計									0
表の補足説明	1 「交付申請年月日」及び「交付決定年月日」欄の()書きは、変更に係るものの当初の年月日である。 2 翌年度繰越分の期間・繰越事業費を「備考」欄に記入する場合の()書きは補助金相当額である。								

① 国 補 分

（単位：円）

補助金等の名称 事業の内容	交付先	間接	補助対象経費 補助率及び補助金額	実施計画承認又は内示年月日	着手年月日	額の確定年月日	支出の状況		備考	
				交付申請年月日	完了年月日	検査年月日	概算精算の別	支出年月日		金額
				交付決定年月日	実績報告年月日	審査・現地調査年月日				
鳥取県農地及び農業用施設災害復旧事業補助金(H23年災害) 農地の災害復旧に要する経費に対する助成	米子市		2,092,548	H24.10.15	-		概算	H25.3.5	2,594,130	工事はH23に完了。 H24に補助金が割当てられたもの。
			(補助率:93.6%)	H24.10.23	-	-				
			2,594,130	H25.1.16	H25.2.18					
鳥取県農地及び農業用施設災害復旧事業補助金(H23年災害) 農地の災害復旧に要する経費に対する助成	南部町		1,422,000	H24.10.15	-		概算	H25.3.8	1,315,347	工事はH23に完了。 H24に補助金が割当てられたもの。
			(補助率:92.5%)	H24.10.29	-	-				
			1,315,347	H25.1.16	H25.2.20					
鳥取県農地及び農業用施設災害復旧事業補助金(H23年災害) 農地の災害復旧に要する経費に対する助成	伯耆町		1,624,780	H25.3.7	-		概算	H25.3.29	1,525,665	工事はH23に完了。 H24に補助金が割当てられたもの。
			(補助率:93.9%)	H25.3.8	-	-				
			1,525,665	H25.3.25	-					
鳥取県農地及び農業用施設災害復旧事業補助金(H23年災害) 農地の災害復旧に要する経費に対する助成	大山町		2,163,800	H25.3.7	-		概算	H25.3.29	2,023,149	工事はH23に完了。 H24に補助金が割当てられたもの。
			(補助率:93.5%)	H25.3.8	-	-				
			2,023,149	H25.3.25	-					
鳥取県農地及び農業用施設災害復旧事業補助金(H23年災害) 農業用施設の災害復旧に要する経費に対する助成	米子市		5,875,665	H24.10.15	-		概算	H25.3.5	6,957,837	工事はH23に完了。 H24に補助金が割当てられたもの。
			(補助率:97.7%)	H24.10.23	-	-				
			6,957,837	H25.1.16	H25.2.18					
鳥取県農地及び農業用施設災害復旧事業補助金(H23年災害) 農業用施設の災害復旧に要する経費に対する助成	米子市		27,185,210	H25.3.7	-		概算	H25.3.29	26,559,949	工事はH23に完了。 H24に補助金が割当てられたもの。
			(補助率:97.7%)	H25.3.11	-	-				
			26,559,949	H25.3.25	-					
鳥取県農地及び農業用施設災害復旧事業補助金(H23年災害) 農業用施設の災害復旧に要する経費に対する助成	南部町		3,550,717	H25.3.7	-		概算	H25.3.29	3,437,090	工事はH23に完了。 H24に補助金が割当てられたもの。
			(補助率:96.8%)	H25.3.12	-	-				
			3,437,090	H25.3.25	H25.3.29					
鳥取県農地及び農業用施設災害復旧事業補助金(H23年災害) 農業用施設の災害復旧に要する経費に対する助成	伯耆町		9,949,270	H25.3.7	-		概算	H25.3.29	9,725,809	工事はH23に完了。 H24に補助金が割当てられたもの。
			(補助率:94.5,97.9%)	H25.3.8	-	-				
			9,725,809	H25.3.25	-					
鳥取県農地及び農業用施設災害復旧事業補助金(H23年災害) 農業用施設の災害復旧に要する経費に対する助成	大山町		5,908,301	H25.3.7	-		概算	H25.3.29	5,778,316	工事はH23に完了。 H24に補助金が割当てられたもの。
			(補助率:97.8%)	H25.3.8	-	-				
			5,778,316	H25.3.25	-					
鳥取県農地及び農業用施設災害復旧事業補助金(H24年災害) 農地の災害復旧に要する経費に対する助成	米子市		77,000	H25.3.18	-		概算	H25.3.29	63,987	
			(補助率:83.1%)	H25.3.18	-	-				
			63,987	H25.3.21	-					
鳥取県農地及び農業用施設災害復旧事業補助金(H24年災害) 農地の災害復旧に要する経費に対する助成	伯耆町		1,600,000	H25.3.18	-					繰越期間 H25.6.9 繰越事業費 1,600,000 (800,000)
			(補助率:50.0%)	H25.3.18	-	-				
			800,000	H25.3.21	-					

① 国 補 分

(単位:円)

補助金等の名称	交付先	間接	補助対象経費	実施計画承認又は内示年月日	着手年月日	額の確定年月日	支出の状況		備考	
				交付申請年月日	完了年月日	検査年月日	概算精算の別	支出年月日		金額
事業の内容			補助率及び補助金額	交付決定年月日	実績報告年月日	審査・現地調査年月日				
鳥取県農地及び農業用施設災害復旧事業補助金(H24年災害)	大山町		468,000	H25.3.18	-					繰越期間 H25.5.29 繰越事業費 468,000 (383,292)
			(補助率:81.9%)	H25.3.18	-	-				
			383,292	H25.3.21	-					
鳥取県農地及び農業用施設災害復旧事業補助金(H24年災害)	米子市		2,104,000	H25.3.18	-		概算	H25.3.29	1,973,552	
			(補助率:93.8%)	H25.3.18	-	-				
			1,973,552	H25.3.21	-					
鳥取県農地及び農業用施設災害復旧事業補助金(H24年災害)	大山町		2,601,000	H25.3.18	-					繰越期間 H25.5.29 繰越事業費 2,601,000 (2,411,127)
			(補助率:92.7%)	H25.3.18	-	-				
			2,411,127	H25.3.21	-					
国 補 分 計										61,954,831
表の補足説明	1 「交付申請年月日」及び「交付決定年月日」欄の()書きは、変更に係るものの当初の年月日である。 2 翌年度繰越分の期間・繰越事業費を「備考」欄に記入する場合の()書きは補助金相当額である。									

② 単 県 分
該当なし

① 国 補 分

(単位:円)

補助金等の名称	交付先	間 接	補助対象経費 補助率及び補助金額	実施計画承認又は内示年月日	着手年月日	額の確定年月日	支出の状況		備考	
				交付申請年月日	完了年月日	検査年月日	概算精算の別	支出年月日		金額
事業の内容				交付決定年月日	実績報告年月日	審査・現地調査年月日				
鳥取県農地及び農業用施設災害復旧事業補助金(H23年災害) 農地の災害復旧に要する経費に対する助成	米子市		14,049,750	(H24.1.13)	-	-	概算	H24.7.6	1,849,559	H23より繰越 繰越事業費 2,654,985 (1,849,559)
				H24.3.9						
				(H24.1.26)						
			(補助率:83.4,93.6%)	H24.3.12						
			12,324,954	(H24.3.7)	H24.6.20	H24.6.27				
				H24.3.14						
鳥取県農地及び農業用施設災害復旧事業補助金(H23年災害) 農地の災害復旧に要する経費に対する助成	南部町		9,162,000	H24.3.9	-	-	概算	H24.7.13	8,474,850	H23より繰越 繰越事業費 9,162,000 (8,474,850)
				H24.3.12						
				H24.3.14	H24.6.11	H24.6.27				
			(補助率:92.5%)							
			8,474,850							
鳥取県農地及び農業用施設災害復旧事業補助金(H23年災害) 農地の災害復旧に要する経費に対する助成	伯耆町		8,333,000	H24.3.9	-	-	概算	H25.2.1	5,815,227	H23より繰越 繰越事業費 6,193,000 (5,815,227)
				H24.3.12						
				H24.3.14	H24.8.3	H24.8.31				
			(補助率:93.9%)							
			7,824,687							
鳥取県農地及び農業用施設災害復旧事業補助金(H23年災害) 農地の災害復旧に要する経費に対する助成	大山町		16,060,000	H24.3.9	-	-	概算	H25.3.26	13,040,819	H23より繰越 繰越事業費 13,947,400 (13,040,819)
				H24.3.12						
				H24.3.14	H25.2.18	H25.3.5				
			(補助率:93.5%)							
			15,016,100							
鳥取県農地及び農業用施設災害復旧事業補助金(H23年災害) 農業用施設の災害復旧に要する経費に対する助成	米子市		49,178,450	(H24.1.13)	-	-	概算	H24.7.6 H24.9.14	7,561,029 1,662,286	H23より繰越 繰越事業費 10,686,416 (9,223,315)
				H24.3.9						
				(H24.1.26)						
			(補助率:94.1,97.7%)	H24.3.12						
			46,709,482	(H24.3.7)	H24.8.16	H24.8.31				
				H24.3.14						
鳥取県農地及び農業用施設災害復旧事業補助金(H23年災害) 農業用施設の災害復旧に要する経費に対する助成	南部町		25,335,833	H24.3.9	-	-	概算	H25.2.19	19,394,684	H23より繰越 繰越事業費 20,035,833 (19,394,684)
				H24.3.12						
				H24.3.14	H24.12.6	H25.1.25				
			(補助率:96.8%)							
			24,525,084							
鳥取県農地及び農業用施設災害復旧事業補助金(H23年災害) 農業用施設の災害復旧に要する経費に対する助成	伯耆町		70,310,000	(H24.1.13)	-	-	概算	H25.2.1	61,788,606	H23より繰越 繰越事業費 63,114,000 (61,788,606)
				H24.3.9						
				(H24.1.24)						
			(補助率:94.5,97.9%)	H24.3.12						
			68,738,766	(H24.3.7)	H24.12.17	H24.12.26				
				H24.3.14						
鳥取県農地及び農業用施設災害復旧事業補助金(H23年災害) 農業用施設の災害復旧に要する経費に対する助成	大山町		74,174,149	(H24.1.13)	-	-	概算	H25.3.26	70,115,754	H23より繰越 繰越事業費 71,692,999 (70,115,754)
				H24.3.9						
				(H24.1.27)						
			(補助率:94.3,97.8%)	H24.3.12						
			72,484,436	(H24.3.7)	H25.2.18	H25.3.5				
				H24.3.14						
国 補 分 計								189,702,814		
表の補足説明	1 「交付申請年月日」及び「交付決定年月日」欄の()書きは、変更に係るものの当初の年月日である。 2 翌年度繰越分の期間・繰越事業費を「備考」欄に記入する場合の()書きは補助金相当額である。									

② 単 県 分

該当なし

(4)委託料

ア 工事関係委託料

(平成25年3月31日現在) (単位:円)

予算科目 (目)	国補 単 の別	委託料の名称	委託契約の 相手方	当初契約				完了年月日 履行検査 年月日	支出の状況		備 考
				(竣工年月日)設計額	(契約年月日)契約額	契約期間	入金等年月日 (契約保証金 納付等年月日)		支出 年月日	金額	
				変更契約(最終)		契約形態					
		(変更年月日)設計額	(契約年月日)契約額	契約期間							
農地総務費											
最終契約金額が500万円 以下のもの									840,000		
目 計									840,000		
土地改良費	単県	下蚊屋地区(小水力発電所)実施設計 委託	中電技術コンサル タント(株)鳥 取営業所	(24.7.26) 21,672,000 (25.2.27)	(24.8.30) 14,805,000 (25.3.5)	24.8.31~ 25.3.15 24.8.31~	24.8.23 (免除)	25.3.22			
土地改良費	単県	五千石地区頭首工補修測量設計業務	(株)エース・プラ ン	21,703,500 (24.7.5) 8,893,500 (25.3.4)	14,826,000 (24.8.2) 7,381,500 (25.3.8)	25.3.22 24.8.3~ 25.3.10 24.8.3~	制限付 (免除)	25.3.28 25.3.22 25.3.29			
最終契約金額が500万円 以下のもの									0		
目 計									0		
農地防災事業費	国補	ため地耐震性点検業務(西部2工区)	サンイン技術コ ンサルタント (株)	(25.3.4) 26,796,000	(25.3.29) 24,885,000	25.3.29~ 26.2.20	25.3.26 (免除)			繰越 26年2月20日 まで 24,885,000円	
最終契約金額が500万円 以下のもの									0		
目 計									0		
合 計									840,000		

イ その他の委託料(工事関係を除く)

該当なし

23 登記の状況調べ

(1) 登記の状況

(平成25年3月31日現在)

取得年度	取得筆数 A 筆	前年度末 登記筆数 B 筆	本年度 登記筆数 C 筆	本年度末 未登記筆数 A-B-C 筆	登記率 (B+C)/A × 100 %	備考
20年度以前	7,080	7,003	0	77	98.9	
21年度	6	6	0	0	100.0	
22年度	0	0	0	0	0.0	
23年度	0	0	0	0	0.0	
24年度	0	0	0	0	0.0	

(2) 未登記原因調べ

(平成25年3月31日現在)

区分	取得年度	19年度 以前	20年度	21年度	22年度	23年度	計	備考
本年度末未登記筆数		77筆	0筆	0筆	0筆	0筆	77筆	
上記の 原因別 内訳	相続関係が複雑であるもの	10					10	
	国外居住による困難なもの	0					0	
	相続人等の所在が不明なもの	0					0	
	共有地でかつ相続困難なもの	1					1	
	土地改良等換地処分未了のもの	0					0	
	国土調査によるもの	0					0	
	関係書類の紛失によるもの	33					33	
	地形図と現地が不突合のもの	20					20	
	図面調整未了のもの	0					0	
	抵当権等抹消未処理	9					9	
	所有権名義人と調印者が相違	0					0	
	仮登記中のもの	0					0	
	登記簿なし	0					0	
境界争いのため1筆の特定不可	2					2		
その他の原因によるもの	2					2		

24 林業改良指導活動状況調べ

該当なし

大山・弓浜農業用水対策室

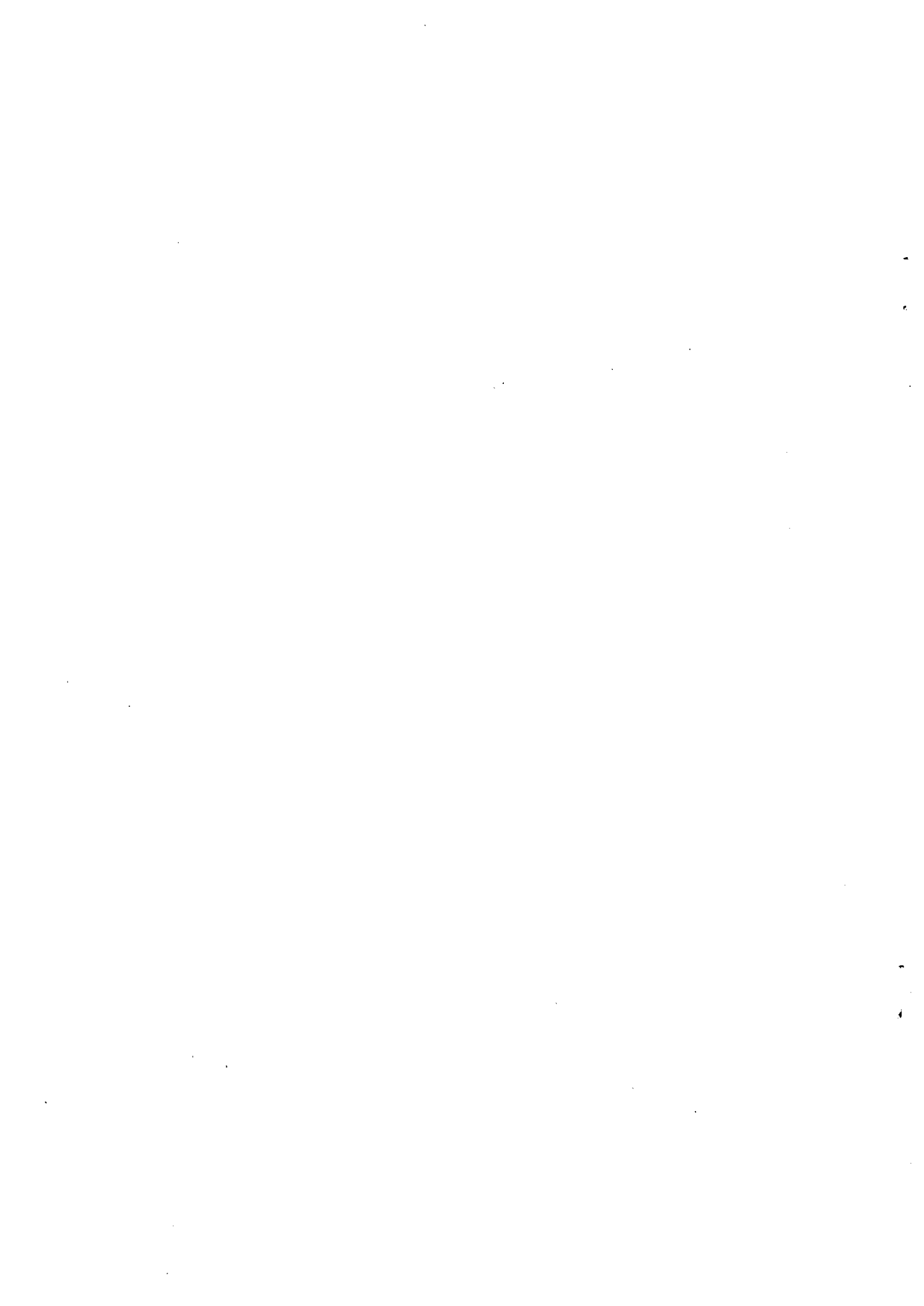

22 事業別予算執行状況調べ

(1)事業の執行状況

目 名		農地総務費	(平成25年3月31日現在)
事業名		事業の概要(目的、実績等)	
管理体制整備計画策定費事業(県営事業)		農業水利施設の管理について、受益農家だけでなく多面的機能を楽しむ地域住民とも協働して、地域として達成可能な管理水準や管理体制等の具体的目標を定める。 ※大山山麓地区を実施。	
管理体制整備促進事業補助金事業(団体営事業)		農業水利施設の管理に関して、土地改良区が行う地域住民との管理体制づくり(管理体制整備推進協議会の開催、農家や地域住民に対する啓発活動等)に要する経費、並びに施設維持管理費のうち多面的機能に資するための管理費部分(維持管理費の37.5%)について助成した。 ※大山山麓地区を実施。	
基幹水利施設管理事業補助金		国営大山山麓総合農地開発事業で造成された下蚊屋ダムについて、維持管理費の一部を助成した。 ※大山山麓地区を実施。	

目 名		土地改良費	(平成25年3月31日現在)
事業名		事業の概要(目的、実績等)	
戸別所得補償実施円滑化基盤整備事業		国営大山山麓総合農地開発事業の関連事業として畑地かんがいの末端施設整備を実施した。 (中山2期、中山3期、名和2期)	
県営農業体質強化基盤整備促進事業		彦名干拓地の排水不良により営農に支障をきたしているほ場について、排水対策を図るための調査及び工事に着手した。 (彦名地区)	

目 名		農地防災事業費	(平成25年3月31日現在)
事業名		事業の概要(目的、実績等)	
県営農業用河川工作物応急対策事業		老朽化により河川管理上悪影響が懸念されている日野川左岸を横断する農業用取水施設について、洪水等による災害の未然防止を図るため、施設を撤去した。 なお、工事は債務負担行為によりH23～H24年度により実施。	

目 名		農地防災事業費(明許)	(平成25年3月31日現在)
事業名		事業の概要(目的、実績等)	
県営農業用河川工作物応急対策事業		老朽化により河川管理上悪影響が懸念されている日野川左岸を横断する農業用取水施設について、洪水等による災害の未然防止を図るため、施設を撤去した。 なお、工事は債務負担行為によりH23～H24年度に実施。	

(2) 工事請負費

ア 前年度からの繰越工事

(平成25年3月31日現在) (単位:円)

予算科目 (目)	国補 単 の 別	工 事 名	当初契約				入札等年月日 (契約保証金納付等 年月日)	請 負 人	支出状況		変更(解除) の理由・内 容	実地完成 年月日 完成検査 年月日	備 考
			(起工年月日)設計額	(契約年月日)契約額	工 期	工 期			支 出 区 分	金 額			
			(変更年月日)設計額	(契約年月日)契約額	工 期	工 期			完	7,677,100			
土地改良費	国補	中山2期畑総(幹線1号道路 2工区)工事	(23.7.22)	(23.8.25)	23.8.26~	23.8.18	(有)みどり建設	完	24.7.6		24.6.11		
			38,585,000	35,910,000	24.3.15	(23.8.22)							24.6.21
土地改良費	国補	中山2期畑総(八重1工区畑 かん施設)工事	(24.6.7)	(24.6.11)	23.8.26~	制限付	(株)おかだ	部 完	24.7.24 24.9.11	10,120,000 5,982,550	24.8.15 24.8.28		
			42,945,000	38,957,100	24.6.11								
土地改良費	国補	中山2期畑総(八重2工区畑 かん施設)工事	(23.9.9)	(23.10.20)	23.10.21~	23.10.11	(株)大山緑化建 設	完	24.7.6	14,535,950	24.6.15 24.6.26		
			51,156,000	46,830,000	24.3.15	(23.10.14)							
土地改良費	国補	名和2期畑かん施設工事(柄 原1工区)	(24.8.1)	(24.8.8)	23.10.21~	制限付	(株)山根	前 完	24.4.13 24.12.7	23,500,000 42,742,400	24.11.2 24.11.14		
			55,093,500	50,432,550	24.8.15								
土地改良費	国補	大淀畑総(白浜5工区畑かん 施設)工事	(23.9.22)	(23.10.19)	23.10.20~	23.10.13	コープ建設(有)	完	24.6.26	9,210,000	24.5.30 24.6.7		
			34,566,000	31,605,000	24.3.15	(23.10.19)							
土地改良費	国補	大淀畑総(白浜6工区畑かん 施設)工事	(24.5.23)	(24.5.30)	23.10.20~	制限付	(有)小倉興産	前 部	24.9.7 25.1.25	27,170,000 1,667,250	25.3.25 25.3.27		
			38,976,000	35,635,950	24.6.15								
土地改良費	国補	中山2期畑かん施設工事(八 重3工区)	(24.2.23)	(24.3.26)	24.3.27~	24.3.15	(株)平井組	前 部	24.8.14 25.2.22	35,950,000 18,650,000	24.3.22 24.3.25		
			64,984,500	58,905,000	24.11.2	(24.3.19)							
土地改良費	国補	大淀畑総(白浜5工区畑かん 施設)工事	(24.10.31)	(24.11.2)	23.3.27~	制限付	(株)平井組	前 部	24.8.14 25.2.22	35,950,000 18,650,000	24.3.22 24.3.25		
			73,080,000	66,242,400	24.11.2								
土地改良費	国補	大淀畑総(白浜5工区畑かん 施設)工事	(23.7.29)	(23.9.7)	23.9.8~	23.8.30	コープ建設(有)	完	24.6.26	9,210,000	24.5.30 24.6.7		
			59,871,000	54,600,000	24.3.15	(23.9.1)							
土地改良費	国補	大淀畑総(白浜6工区畑かん 施設)工事	(24.5.25)	(24.5.30)	24.9.8~	制限付	(有)小倉興産	前 部	24.9.7 25.1.25	27,170,000 1,667,250	25.3.25 25.3.27		
			63,556,500	57,960,000	24.5.30								
土地改良費	国補	大淀畑総(白浜6工区畑かん 施設)工事	(24.7.17)	(24.8.28)	24.8.29~	24.8.21	(有)小倉興産	前 部	24.9.7 25.1.25	27,170,000 1,667,250	25.3.25 25.3.27		
			74,476,500	67,935,000	25.3.15	(24.8.23)							
土地改良費	国補	中山2期畑かん施設工事(八 重3工区)	(25.3.22)	(25.3.25)	24.8.29~	制限付	(株)平井組	前 部	24.8.14 25.2.22	35,950,000 18,650,000	24.3.22 24.3.25		
			84,168,000	76,774,950	25.3.25								
土地改良費	国補	中山2期畑かん施設工事(八 重3工区)	(24.6.28)	(24.8.2)	24.8.3~	24.7.26	(株)平井組	前 部	24.8.14 25.2.22	35,950,000 18,650,000	24.3.22 24.3.25		
			98,175,000	89,880,000	25.3.15	(24.7.27)							
土地改良費	国補	中山2期畑かん施設工事(八 重3工区)	(25.3.11)	(25.3.13)	24.8.3~	制限付	(株)平井組	前 部	24.8.14 25.2.22	35,950,000 18,650,000	24.3.22 24.3.25		
			95,014,500	86,986,200	25.3.25								

予算科目 (目)	国補 単 の別	工 事 名	当初契約				請 負 人	支出状況			変更(解除) の理由・内 容	考 備	
			(起工年月日)設計額	(契約年月日)契約額	工 期	入札等年月日 (契約保証金納付等 年月日)		支出 区分	年月日	金額			実地完成 年月日
			(変更年月日)設計額	(契約年月日)契約額	工 期	契約形態							
土地改良費	国補	中山2期畑かん施設工事(八 重4工区)	(24.6.28)	(24.8.9)	24.8.10~	24.8.2	船越建設(株)	前 部	24.8.24	25,700,000	25.3.15		
			70,266,000	64,260,000	25.3.15	(24.8.6)			25.2.22	25,030,000			
			(25.3.12)	(25.3.14)	24.8.10~	制限付			25.3.22				
			80,556,000	73,670,100	25.3.15								
土地改良費	国補	中山2期農道工事(幹線1号 3工区)	(24.7.13)	(24.8.8)	24.8.9~	24.8.2	環境建設(株)	部	24.12.14	11,920,000	25.3.14		
			33,484,500	30,450,000	25.3.15	(24.8.7)			25.3.19				
			(25.3.7)	(25.3.13)	24.8.9~	制限付							
			33,873,000	30,802,800	25.3.15								
土地改良費	国補	名和2期畑かん施設工事(高 田・神田工区)	(24.2.29)	(24.3.27)	24.3.28~	24.3.19	(有)佐々木組	前 完	24.4.13	11,670,000	24.9.30		
			32,224,500	29,190,000	24.9.30	(24.3.22)			24.10.11	25,385,550			
			(24.9.26)	(24.9.28)	24.3.28~	制限付							
			40,908,000	37,055,550	24.9.30								
土地改良費	国補	大淀地区舗装復旧工事(白 浜工区)	(24.12.5)	(25.1.8)	25.1.9~	24.12.25	(株)所子建設	前	25.1.18	13,650,000	25.3.15		
			35,994,000	34,125,000	25.3.15	(24.12.27)			25.3.25				
			(25.3.12)	(25.3.14)	25.1.9~	制限付							
			37,275,000	35,338,800	25.3.15								
目計		最終契約額3,000万円以下の工事							45,436,700				
									355,997,500				
農地防災事業費	国補	皆生取水施設撤去工事	(23.9.14)	(23.10.26)	23.10.27~	23.10.18	(株)大協組	完	24.8.28	32,892,000	24.7.31		
			125,076,000	115,500,000	24.6.10	(23.10.20)			24.8.9				
			(24.7.26)	(24.7.31)	23.10.27~	制限付							
			130,042,600	120,084,300	24.7.31								
目計		最終契約額3,000万円以下の工事							0				
									32,892,000				
合計									388,889,500				

イ 現年度工事

(平成25年3月31日現在) (単位:円)

予算科目 (目)	国補 単独 の別	工 事 名	当初契約					請 負 人	支 出 区 分	年 月 日	金 額	実地完成		変 更 (解 除) の 理 由 ・ 内 容	備 考
			(施工年月日)設計額	(契約年月日)契約額	工 期	入札等年月日 (契約原価金納付等 年月日)	契約形態					年 月 日	完 成 検 査 年 月 日		
土地改良費	国補	名和2期畑かん施設工事(西ノ畝1工区)	(24.8.23)	(23.9.28)	24.10.1~	24.9.20	(株)所子建設	前	24.10.12	21,880,000				繰越 25年6月7日ま で 34,893,500円	
			59,692,500	54,705,000	25.3.15	(24.9.24)									
		最終契約額3,000万円以下の工事	(25.3.21)	(25.3.27)	24.10.1~	制限付				15,359,400					
目計			61,950,000	56,773,500	25.6.7					37,239,400					
農地防災事業費	国補	皆生取水施設撤去工事	(23.9.14)	(23.10.26)	23.10.27~	23.10.18	(株)大協組	完	24.8.28	7,412,300		24.7.31		23-24債務負 担 H24 明許 32,892,000円	
			125,076,000	115,500,000	24.6.10	(23.10.20)									
			(24.7.26)	(24.7.31)	23.10.27~	制限付									
		最終契約額3,000万円以下の工事	130,042,600	120,084,300	24.7.31					0					
目計										7,412,300					
合計										44,651,700					

(3) 補助金

予算科目 (農地総務費)

(平成25年3月31日現在)
(単位:円)

① 国 補 分

補助金等の名称	交付先	間接	補助対象経費 実績計開承認 又は内示年月日	着手	額の確定	支出の状況		備考	
				年月日	年月日	概算 精算 の別	支出年月日		金額
事業の内容			補助率及び 補助金額	交付申請 年月日	完了 年月日	検査 年月日			
				交付決定 年月日	実績報告 年月日	審査・現地 調査年月日			
鳥取県大山山麓地区施設 管理事業補助金(基幹水 利施設管理事業)	江府町		30,005,000	H24.4.6	-	-	概算	H25.3.26	19,502,000
			(補助率:65%)	H24.4.6	-	-			
			19,502,000	H24.7.13	-	-			
鳥取県大山山麓地区施設管 理事業補助金(国営造成施 設管理体制整備促進事業)	江府町		4,820,000	(H24.4.6)	-	-	概算	H25.3.26	3,615,000
			(補助率:75%)	(H24.4.6)	-	-			
			3,615,000	H25.2.12	-	-			
農業水利施設の維持管理 費の一部を助成				(H24.4.6)	-	-			
				H25.3.11					
国 補 分 計								23,117,000	
表の補足説明	1 「交付申請年月日」及び「交付決定年月日」欄の()書きは、変更に係るものの当初の年月日である。 2 翌年度繰越分の期間・繰越事業費を「備考」欄に記入する場合の()書きは補助金相当額である。								

② 単 県 分
該当なし

(4)委託料

ア 工事関係委託料(現年)

(平成25年3月31日現在) (単位:円)

予算科目 (目)	国補 県単 の別	委託料の名称	委託契約の 相手方	当初契約				入札等年月日 (契約保証金 納付等年月日)	完了年月日 履行検査 年月日	支出の状況			備 考
				(起工年月日)設計額	(契約年月日)契約額	契約期間	契約期間			支出 年月日	金額		
				変更契約(最終)		契約期間	契約形態						
				(起工年月日)設計額	(契約年月日)契約額								
土地改良費	国補	中山3期畑かん施設(2工区)測量設計 業務	ダイニ子技研 (株)	(24.11.22)	(24.12.7)	24.12.18~	24.12.13		前	25.1.22	3,930,000	繰越 25年6月28日ま で 9,195,000円	
				16,075,500	13,125,000	25.3.15	(免除)						
				(25.3.12)	(25.3.14)	24.12.18~	制限付						
土地改良費	国補	中山3期地区農道(幹線1号)測量設計 業務	(株)ヨナゴ技研 コンサルタント	(24.11.30)	(24.12.19)	24.12.20~	24.12.13		前	25.1.22	4,660,000	繰越 25年6月28日ま で 10,880,000円	
				18,910,500	15,540,000	25.3.15	(免除)						
				(25.3.12)	(25.3.14)	24.12.20~	制限付						
土地改良費	国補	中山3期畑かん施設(1工区)測量設計 業務	(株)荒谷技術コ ンサルタント鳥 取支社	(24.11.22)	(24.12.19)	24.12.20~	24.12.13		前	25.1.29	4,000,000	繰越 25年6月28日ま で 11,855,000円	
				19,593,000	15,855,000	25.3.15	(免除)						
				(25.3.12)	(25.3.14)	24.12.20~	制限付						
土地改良費	国補	名和2期畑かん施設(加茂工区その2) 測量設計業務	ダイニ子技研 (株)	(24.10.4)	(24.10.31)	24.11.1~	24.10.25	25.3.27					
				7,927,500	6,510,000	25.3.15	(免除)						
				(25.3.11)	(25.3.13)	24.11.1~	制限付						
最終契約金額が500万円 以下のもの				11,277,000	9,259,950	25.3.27					1,050,000		
目 計												13,640,000	
合 計												13,640,000	

工事関係委託料(明許)

(平成25年3月31日現在) (単位:円)

予算科目 (目)	国 補 費 の 別	委託料の名称	委託契約の 相手方	当初契約				入札等年月日 (契約保証金 納付等年月日)	完了年月日 履行終了 年月日	支出の状況			備 考
				(竣工年月日)設計額	(契約年月日)契約額	契約期間	契約期間			支出 年月日	支出 区分	金 額	
				(変更年月日)設計額	(契約年月日)契約額	契約期間	契約期間						
土地改良費	国補	中山2期畑総(二本松工区畑かん施設) 測量設計業務	ダイニテ技研 (株)	(23.10.27)	(23.11.21)	23.11.22~	23.11.17	24.12.14	完	25.1.11	18,217,500		
				13,944,000 (24.12.13)	11,130,000 (24.12.14)	24.3.15	(免除)						24.12.21
土地改良費	国補	中山2期畑かん施設(報国2工区)測量 設計業務	アサヒコンサルタ ント(株)	(24.11.9)	(24.12.3)	24.12.4~	24.11.29	25.3.25					
				6,709,500 (24.3.12)	5,460,000 (24.3.14)	25.3.15	(免除)						25.3.28
最終契約金額が500万円 以下のもの											0		
目 計											18,217,500		
合 計											18,217,500		

イ その他の委託料(工事関係を除く)

該当なし

23 登記の状況調べ

(1) 登記の状況

(平成25年3月31日現在)

取得年度	取得筆数 A 筆	前年度末 登記筆数 B 筆	本年度 登記筆数 C 筆	本年度末 未登記筆数 A-B-C 筆	登記率 $(B+C)/A \times 100$ %	備考
20年度以前	1,059	1,059	0	0	100.0	
21年度	20	20	0	0	100.0	
22年度	36	36	0	0	100.0	
23年度	19	19	0	0	100.0	
24年度	10	0	10	0	100.0	

(2) 未登記原因調べ

該当なし

24 林業改良指導活動状況調べ

該当なし

25 意見、要望等

該当なし

