

平成 2 4 年 度 決 算 に 係 る

定 期 監 査 調 書

平成 2 5 年 5 月

東部農林事務所八頭事務所

〔組織改正に伴い業務を引き継いだ機関〕
八頭総合事務所 農林局

目 次

1	前年度指摘事項等に対する措置等	1
(1)	指摘事項	1
(2)	監査意見	1
2	前年度県議会決算審査特別委員会の指摘事項に対する処理状況	1
3	組織及び業務調べ	1
4	職員の定員、現員調べ	2
5	役付職員の調べ	2
6	主な事業に関する調べ	3
7	収入証紙取扱額調べ	9
8	収入事務処理状況調べ	9
(1)	分担金及び負担金	9
(2)	使用料	9
(3)	手数料	9
(4)	財産収入	9
(5)	諸収入	9
(6)	現金の取扱状況	9
9	収入未済額調べ	9
10	未収金回収促進のための取り組み状況調べ	9
11	不納欠損額調べ	9
12	負担金、補助金、交付金及び委託料支出状況調べ	10
(1)	負担金	10
(2)	補助金	10
(3)	交付金	10
(4)	委託料	10
13	工事請負費調べ	10
14	財産に関する調べ	11
(1)	公有財産	11
(2)	金券類の受払状況	12
(3)	債権	12
15	財産の貸付及び使用許可調べ	12
(1)	土地及び建物	12
(2)	物品	12
16	借受不動産明細調べ	12
17	職員住宅及び職員駐車場の管理状況調べ	12
(1)	職員住宅	12
(2)	職員駐車場	12
18	自動車(二輪を除く)の管理状況調べ	12
19	寄附物件の受納状況調べ	12
20	備品の処分状況調べ	13
21	現金、有価証券、物品の亡失、損傷調べ	13
22	事業別予算執行状況調べ (農業振興課)	14
23	登記の状況調べ (農業振興課)	31
22	事業別予算執行状況調べ (八頭農業改良普及所)	32
23	農業改良普及事業 (八頭農業改良普及所)	32
22	事業別予算執行状況調べ (林業振興課)	34
23	登記の状況調べ (林業振興課)	95
24	林業改良指導活動状況調べ (林業振興課)	96
○	意見、要望等	97

1 前年度指摘事項等に対する措置等

(1) 指摘事項
該当なし

(2) 監査意見
該当なし

2 前年度県議会決算審査特別委員会の指摘事項（口頭指摘を含む。）に対する処理状況
該当なし

3 組織及び業務調べ

局 名	課 名	係(班)名	課 の 主 な 所 掌 事 務
東部農林事務所 八頭事務所	農林業振興課	林政担当	森林組合の育成指導、林業金融、県営林事業、保安林の管理・取締、林地開発、森林保全
		普及担当	林業普及指導事業、森林病虫害指導、特用林産の振興
		振興担当	県産材の需要拡大、地域林業活性化推進対策、林業・木材産業構造改革、間伐の推進、林業樹苗
		林道担当	県営林道開設事業、団体営事業、大規模林道事業、単県林道事業、林道災害復旧事業
	農業振興室	農業生産総合対策、農産物の生産振興・流通対策、6次産業化総合支援、農業気象・農業災害、鳥獣被害対策、畜産の振興、農商工連携、新規就農者等の育成対策、認定農業者、集落営農、農業金融、農福連携	
	八頭農業改良普及所		農業経営及び農村生活の改善に関する普及指導活動、小規模零細地域営農、新規就農者及び青年農業者の育成、地産地消、指導農業士活動、農業金融

4 職員の定員、現員調べ

(平成25年4月1日)

種別 区分	事務職員		技術職員		現業職員		計		備考
	当該年度	24.4.1現在	当該年度	24.4.1現在	当該年度	24.4.1現在	当該年度	24.4.1現在	
定員	—	2	—	33	—	0	—	35	
現員	—	2	—	(1) 33	—	0	—	(1) 35	(1)は外書で育児休業中職員
過不足(△)	—	0	—	0	—	0	—	0	
非常勤職員	—	2	—	4	—	0	—	6	事務補助 2 森林保全巡視指導員 2 松くい虫被害調査員 1

5 役付職員の調べ

(平成25年5月1日)

職名	氏名	在職期間	備考
所長	竹本 勝幸	年 月 3 1	
農林業振興課長	垣田 修	0 1	
農業振興室長	田中 重樹	0 1	
課長補佐	黒田 利博	2 1	
普及主幹	森田 章文	2 1	
普及主幹	矢部 元寛	0 1	
課長補佐	谷口 紳二	3 1	
課長補佐	林 孝明	3 1	
課長補佐	木谷 好秀	2 1	
課長補佐	谷口 佳人	3 1	
八頭農業改良普及所長	湯谷 一也	1 1	
普及主幹	渡邊 恵子	2 1	
普及主幹	西原 賢	3 1	
普及主幹	高橋 一郎	1 1	
普及主幹	森本 秀浩	0 1	

6 主な事業に関する調べ

事業名	概要		
鳥獣被害総合対策事業 【農業振興課】 決算見込額 35,662千円 (財源内訳) 一般財源 16,408千円 国庫 19,254千円	ア 目的及び事業の実施状況 (ア) 目的 野生鳥獣による農林水産物等への被害を減少させるため、侵入防止柵の設置や有害鳥獣捕獲等の対策を総合的に支援した。 (イ) 事業の実施状況 ・被害防止技術に関する現地研修会を実施した。(年2回) ・ヌートリア・アライグマ防除実施に係る講習会を開催した。(年1回) ・侵入防止柵の設置、捕獲檻導入、有害鳥獣捕獲等の取り組みに対する支援の実施した。 ・被害状況の把握と集団的・計画的・効果的な対策を推進した。		
区分	事業主体	補助金額(円)	内容
鳥獣被害防止総合対策交付金(国庫)	若桜町鳥獣害対策協議会	1,705,000	イノシシ・シカ捕獲檻導入、ヌートリア箱ワナ導入、シカ捕獲装置導入、緩衝帯整備、研修会実施
	八頭町鳥獣被害対策協議会	5,000,000	侵入防止柵設置、イノシシ・シカ捕獲檻導入
	若桜町	12,549,000	獣肉処理施設
鳥獣被害総合対策事業費補助金(単県)	若桜町	3,296,000	侵入防止柵設置、有害鳥獣捕獲、捕獲奨励金交付
	智頭町	3,464,000	侵入防止柵設置、有害鳥獣捕獲、捕獲奨励金交付
	八頭町	9,648,000	侵入防止柵設置、有害鳥獣捕獲、捕獲奨励金交付
	計	35,662,000	

○将来ビジョン

I ひらく

(4) 安全安心で美味しい食の魅力を提供する「食のみやこ鳥取県」の推進と、それにふさわしい農林水産業

イ 平成24年度実施に当たり改善等に取り組んだ点

国事業と単県事業により、侵入防止柵の設置を促進した。また、捕獲鳥獣の獣肉利用を図るため、獣肉処理施設を若桜町に建設中である。(3月末完成予定)

ウ 成果

・ほ場の侵入防止柵の設置を、各地で進めている。

【侵入防止柵の設置状況】

(単位:m)

	平成24年度申請	平成23年度実績
若桜町	12,000	84,320
智頭町	10,000	26,870
八頭町	71,000	96,135
計	93,000	207,325

・前年同時期(4~12月)と比較して、農林作物の被害額は減少した。

【農林作物の被害額】

平成24年度 4,586千円

平成23年度 7,756千円

エ 課題

・狩猟者、特に銃免許所持者が減少傾向にあることから、狩猟者の育成を行うとともに、集落で捕獲檻を管理するなど狩猟者のみに負担をかける捕獲体制づくりの検討が必要である。
・解体処理施設の設置に向けて良質の獣肉確保のための処理方法の研修、獣肉利活用(消費拡大)の推進が必要である。
・シカ大量捕獲装置を設置するなど有効な活用方法の検討が必要である。

事業名	概要																		
<p>とっとり発！6次産業 総合支援事業【農業振 興課】</p> <p>決算額 7,000千円</p> <p>(財源内訳) 一般財源 7,000千円</p> <p>○将来ビジョン I ひらく (4) 安全安心で美味 しい食の魅力を提供 する「食のみやこ鳥 取県」の推進と、そ れにふさわしい農林 水産業</p>	<p>ア 目的及び事業の実施状況</p> <p>(1) 目的 管内の意欲ある農業者等が作成した生産から加工及び流通等に係るプランを認定し、プランの実現に必要な支援を行うことにより、自らが主体的に取り組む6次産業化を進め、農業者等の所得向上と地域経済の活性化を図る。</p> <p>(2) 事業内容 <事業実施主体> 個人(認定農業者)、法人、任意組織 <優先的に支援する項目> ・販売額1,000万円以上を目指す取組 ・認定農業者の取組 <補助率> 県:1/3、市町村:1/6 補助金の上限:個人300万円、法人700万円</p> <p>(3) プラン認定状況</p> <table border="1" data-bbox="571 757 1232 853"> <thead> <tr> <th>年度</th> <th>認定件数</th> <th>備 考</th> </tr> </thead> <tbody> <tr> <td>23年度</td> <td>0</td> <td rowspan="2">補助事業は3年以内</td> </tr> <tr> <td>24年度</td> <td>1</td> </tr> </tbody> </table> <p>(4) 認定プランの概要及び事業の実施状況</p> <p style="text-align: right;">単位:円</p> <table border="1" data-bbox="571 943 1391 1095"> <thead> <tr> <th></th> <th>プラン名</th> <th>事業主体</th> <th>補助金額</th> <th>支援内容</th> </tr> </thead> <tbody> <tr> <td>新規</td> <td>自社ブランドの「天美卵」を活用した農業テーマパークの創造</td> <td>法人 (八頭町)</td> <td>7,000,000</td> <td>飲食施設(たまご料理専門店)</td> </tr> </tbody> </table> <p>[プランの概要] 平成12年に法人を設立。自家配合の天然飼料、平飼いでこだわりの鶏卵を生産し、「天美卵」として全国へ通信販売を行っている(年間約20万人)。 八頭町内に平成20年に鶏卵と加工スイーツの直売所を開店したが来店客が増え、施設が手狭となっている。そのため、新商品の開発と施設の増築を行い来店者数の増加を図る。</p> <p>[事業の実施状況] 平成24年度は、飲食施設の整備を行ったが、次年度以降にも駐車場整備等を計画している。</p> <p>イ 平成24年度の事業実施に当たり改善等に取り組んだ点</p> <p>(1) 農業者のプランの取組に向けた支援の強化 平成24年度の新規プランの認定及び事業実施に当たっては、関係機関(八頭町、産業振興機構、農業振興課、普及所等)と連携して国事業と県事業との仕分け、農地転用、資金の借入等の検討及び助言を行った。今後も各機関と連携しながら、6次産業化に関心がある農業の支援を実施する。</p> <p>(2) 事業PR 農林局だより及び農林局主催の各研修会等で事業PRを行った。</p> <p>ウ 成果 八頭農林局管内では、今年度初めてプランを1件認定し、事業が行われた。</p> <p>エ 課題 ・6次産業化に取り組む農業者に対して、関係機関(県、町、産業振興機構、商工会等)一体となった支援体制の強化 ・6次産業化に取り組む農業者の掘り起こし</p>	年度	認定件数	備 考	23年度	0	補助事業は3年以内	24年度	1		プラン名	事業主体	補助金額	支援内容	新規	自社ブランドの「天美卵」を活用した農業テーマパークの創造	法人 (八頭町)	7,000,000	飲食施設(たまご料理専門店)
年度	認定件数	備 考																	
23年度	0	補助事業は3年以内																	
24年度	1																		
	プラン名	事業主体	補助金額	支援内容															
新規	自社ブランドの「天美卵」を活用した農業テーマパークの創造	法人 (八頭町)	7,000,000	飲食施設(たまご料理専門店)															

事業名	概	要																																								
<p>農業改良普及事業</p> <p>【八頭農業改良普及所】</p> <p>決算（見込）額 4,642千円</p> <p>（財源内訳） 国庫支出金 803千円 一般財源 3,839千円</p> <p>○将来ビジョン Iひらく （4）安全安心で 美味しい食の魅力を提供する「食のみやこ鳥取県」の推進と、それにふさわしい農林水産業</p>	<p>○多様な担い手の育成支援～新規就農者の育成と就農支援～</p> <p>ア 目的及び事業の実施状況</p> <p>（ア）目的 近年、農業への関心が高まる中、管内でも多くの就農希望青年が研修し、新規就農する青年も増えている。これらの青年に対し、経営支援課や県農業農村担い手育成機構と連携の上、生産現場での農産物の栽培技術・農業経営技術の向上や就農計画の作成に重点的な指導・支援を行う。これにより、早期に農業定着・経営確立を図り、地域の農業を担う中核的農家の育成を目指す。</p> <p>（イ）事業の実施状況</p> <p>新規就農までの流れ 就農希望者は、県立農業大学校の農業研修や鳥取県農業農村担い手育成機構のアグリスタート研修等で農業に必要な知識と基本技術を実践的に学び、県が新規就農者として認定した後、営農を開始する。</p> <p>a 平成23年以前の就農者に対して すでに就農し、就農計画に基づく経営を行っているため、戸別巡回により、それぞれの経営にあった助言を行った。 ①労働力が想定以上に不足している者に対しては、農業分野と福祉分野の連携による労力確保を支援した。 ②栽培技術の未熟な者に対しては、作業の手順や病害虫の診断や防除対策等を巡回指導した。 ③Uターンし、農家の後を継いだ者に対しては、親世代の経営の拡大を目指して栽培技術の向上、経営確立支援を行った。 ④青年就農給付金の申請に係る経営計画作成を支援した。</p> <p>b 平成24年度以降の就農者・就農希望者に対して 管内で就農を目指す者に対し、就農計画作成助言や就農直後の栽培技術指導を行なった。 ①アグリスタート研修者へは、研修受け入れ先へ赴き、本人と受け入れ農家の状況把握を行い、就農に向けた準備を誘導した。 ②就農計画作成時には、そのバックアップを行った。 ③就農後は、重点的に栽培技術・経営指導を行っているとともに、青年就農給付金の申請に係る経営計画作成を支援した。</p> <p>c 新規就農者の連携強化 新規就農者は同年代の者が少なく、情報不足に陥りやすい。そこで、会議や研修会を持ち、情報交換を行いつつ、人間関係を構築した。 ・H24年7月27日 八頭郡の農をめざす若人の集いPart 2 ・新規就農者の現地圃場巡回研修 参加者10人 ・H25年1月22日 八頭郡の農をめざす若人の集いPart 3 ・農業経営研修「決算書数値から見てくるもの」 参加者15人</p>																																									
	<p>八頭管内の新規就農者数の推移 (H25年1月末現在)</p> <table border="1" data-bbox="411 1630 1406 1892"> <thead> <tr> <th>町名</th> <th>H19</th> <th>H20</th> <th>H21</th> <th>H22</th> <th>H23</th> <th>H24</th> <th>計</th> </tr> </thead> <tbody> <tr> <td>若桜町</td> <td>1</td> <td>0</td> <td>0</td> <td>1</td> <td>0</td> <td>0</td> <td>2</td> </tr> <tr> <td>智頭町</td> <td>0</td> <td>0</td> <td>0</td> <td>0</td> <td>1</td> <td>1</td> <td>2</td> </tr> <tr> <td>八頭町</td> <td>2</td> <td>1</td> <td>0</td> <td>1</td> <td>4</td> <td>1</td> <td>9</td> </tr> <tr> <td>計</td> <td>3</td> <td>1</td> <td>0</td> <td>2</td> <td>5</td> <td>2</td> <td>13</td> </tr> </tbody> </table> <p>※暦年毎(1月1日～12月31日)の集計数値 H23年までは経営支援課調べ、H24年は農林局調べ 県が認定した新規就農者数</p>	町名	H19	H20	H21	H22	H23	H24	計	若桜町	1	0	0	1	0	0	2	智頭町	0	0	0	0	1	1	2	八頭町	2	1	0	1	4	1	9	計	3	1	0	2	5	2	13	
町名	H19	H20	H21	H22	H23	H24	計																																			
若桜町	1	0	0	1	0	0	2																																			
智頭町	0	0	0	0	1	1	2																																			
八頭町	2	1	0	1	4	1	9																																			
計	3	1	0	2	5	2	13																																			

平成24年度 新規就農者関係実施事業

事業名	目的・事業内容	事業主体 (町名)	事業費 (円)	補助金額 (円)	事業内容
鳥取県就農 条件整備事業	本県の農業の担い手となるのにふさわしい 青年等の就農を促進し、自立を支援するため、 新規就農者に対して、県が認定した就農計画に 基づき就農後3年以内の経営基盤整備の負担軽減を図る。 1人当たりの事業費上限額:800万円 負担割合:県1/3 市町村1/6 本人1/2	個人 (智頭町)	476,190	158,730	管理機、動力噴霧器
		個人 (智頭町)	494,102	164,700	灌水ポンプ、動力噴霧器
		個人 (八頭町)	983,800	327,930	ネギ皮剥機、管理機、 動力噴霧器
		個人 (八頭町)	285,000	95,000	ネギ皮剥機
		計	2,239,092	746,360	
鳥取県就農 応援交付金	本県の農業の担い手となるのにふさわしい 青年等の就農を促進するとともに、その早期 自立を支援することを目的とし、就農後最大 3年間交付金を交付する。 交付上限額 1年目:10万円/月 2年目:6.5万円/月 3年目:4万円/月 負担割合:県2/3 市町村1/3	個人 (八頭町)	780,000	520,000	6.5万円×12ヶ月 (1名)

イ 平成24年度の事業実施に当たり改善等に取り組んだ点

- ・ 農業の厳しさを十分理解せず、就農を目指す者もあり、就農計画作成支援から厳しい姿勢で臨んだ。
- ・ 経験不足から、栽培管理が遅れがちになり病虫害の多発を招くことを恐れ、巡回の中で早めに助言した。
- ・ 新規就農者の営農に支障が生じないように、町等関係機関と連携を密にしながら、速やかな就農条件整備事業の実施に努めた。

ウ 成果

- ・ H24年には、2名が新規就農した。25年4月就農予定は2名である。
- ・ 各研修会で、新規就農者同士や先輩農業者とのふれあい場ができ、日頃の疑問点や農業技術に関し、新規就農者同士のネットワークができつつある。
- ・ 就農計画に基づいて、予定どおり補助事業を実施し、新規就農者のスムーズな営農開始を支援した。

エ 課題

- ・ 新規就農者は、栽培技術・経営能力が未熟であり、引き続き重点的に指導支援を行い就農計画の実現を図ることが必要である。

事業名	概	要				
鳥取県緑の産業再生プロジェクト事業 【林業振興課】	<p>ア 目的及び事業の実施状況</p> <p>(ア) 目的 二酸化炭素の吸収などの森林の機能発揮と地域産業としての林業・木材業の維持発展を図るため、人工林の整備から伐採・搬出・加工・利用までの一連の業態を包括的に支援する。</p> <p>(イ) 事業の実施状況 H23繰越及びH24を実施中。実施事業細種は全5種。事業体数：5</p>	金額:千円				
主な事業	小区分	実施主体	事業量等	事業費	補助金額	備考
間伐等		八頭中央森組・山陰丸和(株)ほか2	明許:115ha(林内放置) 現年:378ha(搬出)	28,628 147,059	28,628 110,293	定額以内 7.5/10
路網整備	基幹作業道	智頭町森組・鳥取県造林公社ほか1	(明許)6路線、5,904m	24,910	24,910	定額以内
	林業専用道		12路線、8,270m	157,750	157,750	〃
	森林作業道		14路線、9,680m	20,000	20,000	〃
	補強		1路線、65m	2,100	2,100	10/10
境界明確化		八頭中央森組ほか1	8箇所、350ha	15,750	15,750	定額以内
高性能林業機械整備		八頭中央森組ほか1	ハーベスタ・スイングヤードほか1台	50,900	25,450	1/2
木造公共施設整備		八頭町	(明許)集会所1棟	7,885	3,942	1/2
計				454,982	388,823	
<p>決算(見込)額</p> <p>(1) 現年 331,343千円 (財源内訳) 国庫支出金 294,579千円 一般財源 36,764千円</p> <p>(2) 明許 57,480千円 (財源内訳) 国庫支出金 57,480千円</p> <p>○将来ビジョン Ⅲ守る (1) 豊かな自然・環境を守り、育て、次代につなげる～「自然・環境パトントリープロジェクト」</p>	<p>イ 平成24年度の事業実施に当たり改善等に取り組んだ点 事業範囲が広範囲に及ぶため町等との情報交換を密にして掘り起こしを進めるとともに、事業採択にあたっては適正かつ有効な計画となるよう図った。</p> <ul style="list-style-type: none"> ・事業量等を積算し、費用対効果が1.0以上となること。 ・林業専用道等開設では計画案の現地調査を行い適切な線形とした。 <p>ウ 成果 事業規模が大きく、手遅れ間伐林分の減少や森林境界の明確化・高性能林業機械導入等によって低コスト林業実現への作業体系定着の基礎ができた。</p> <ul style="list-style-type: none"> ・間伐が精力的に行われ、森林の健全化が図られるとともに、年間を通じた雇用確保に繋がった。 ・民間の素材生産事業者の一部が、事業を活用して機械整備を行い、低コスト林業の定着が加速された。 ・木造施設が建築され、外観及び居心地に係る木造の良さが広くPRされ今後の建築増が期待される。 <p>エ 課題 H26年度まで事業が延長されたが、間伐は搬出間伐が前提となり、これまで以上に現地の集約化・路網整備が急がれる。また、導入機械等の適切な稼働・管理を図る必要がある。</p> <ul style="list-style-type: none"> ・町や実施主体と連絡を密にし、施設や機械に係る目標数値が確保できるよう、稼働実績等に注意を払い適切に指導を行うこと。 ・施業地の集約化と森林経営計画策定を促し、間伐材搬出が計画通り行いよう積極的に支援すること。 					

事業名	概	要
“森林セラピー” パワーアッププロ ジェクト事業 【林業振興課】	ア 目的及び事業の実施状況 (ア) 目的 森林の癒し効果に基づく森林セラピーを活用した地域振興を推進するため、施設整備や各種イベントなど森林セラピーの郷づくりに係る活動を支援する。 (イ) 事業の実施状況 県内唯一の森林セラピー基地の拡充を図るため、智頭町が実施したセラピーロード新設・安全確保対策などの施設整備や、グランドオープン1周年記念イベント・各種PRなどの普及啓発活動を支援した。	

主な事業	小区分	内 容	事業費	補助金額	備 考
施設整備	セラピーロードの追加開設	約2km。智頭地内のスギ林内において林業地らしい森林セラピーを体験するとともに、石谷家住宅などとの連携を強化	4,560 (千円)	2,280 (千円)	
	既設ロードの安全対策強化	芦津地内のセラピーロードにおいて、衛星携帯電話及びAEDを装備	1,020	510	
受入体制強化	新規ガイド育成ほか	4期生(約20名)。既存ガイドの資質向上			328名宿泊 1,346食提供
	民泊の強化 セラピー弁当等の充実	受入可能35戸(11戸増)。ガイド冊子発行 9社(2社増)。盛りつけ研修等の実施			
イベント	グランドオープン1周年記念	7月28日(土)・29日(日)。参加者:約200名。若い女性をターゲットにして、森林セラピー・森林ヨガ・森のアロマづくり等を実施。	2,200	1,100	
PR等	医療との連携	医師と歩く森林セラピーロード(10/8)ほか			
	県外・企業へのPR 森林セラピーチケット	関西地区での広報。企業メンタルヘルス実施案内 体験者に町内での買い物割引券発行			協賛:18店

決算(見込)額
(1) 現年
5,000千円
(財源内訳)
一般財源
5,000千円

○ 将来ビジョン
I ひらく
(5) 観光による
「ようこそ、ようこそ鳥取県」
の実現

- イ 平成24年度の事業実施に当たり改善等に取り組んだ点
- ・グランドオープン1周年にあたり安定した利用を確保するため、セラピーロード(智頭町智頭地内)の追加など体験の多様化を図った。
 - ・受入体制を強化するため、ガイド・民泊施設を増加させるとともにセラピー弁当を含めて資質向上を図った。
 - ・女性の若い年代層へのPRを積極的に進めた。
- ウ 成 果
- ・智頭の街に近い場所にセラピーロードが出来、短時間での森林セラピー体験が可能になり、石谷家住宅等との連携もより強まった。
 - ・民泊実施家庭が増加。各家庭を紹介したガイド冊子発行により意欲が高まった。既存ガイドの資質も向上し、再指名されるケースも生じている。
 - ・昨年に引き続いて県外からも安定した客数があり、期間目標(1,500人)に近い1,411人と、また女性の若い世代も9ポイント増となった。
- エ 課 題
- ・修学旅行等に対応するには、民泊数の増加(目標:50戸)が急務である。
 - ・懸案の企業向け森林セラピーをH25から予定しており、メンタルヘルスに対応したガイド育成や体験(研修)プログラム作成が急がれる。
 - ・オープンの特殊要因がなくなったH24以降の集客力がポイント。
 - ・森林セラピーの特質上適正入り込み数があり、その客数の中でどう地域を活性化していくかが今後の課題である。

7 収入証紙取扱額調べ
該当なし

8 収入事務処理状況調べ
(1) 分担金及び負担金

(平成25年1月31日)

(単位:円)

収入科目			件数	調定金額	収入済額	不納 欠損額	収入 未済額	根拠法令名等	備考
目	節	細節							
農林水 産業費 負担金	林道費 負担金	林道費 負担金 (繰越分)	1	570,577	570,577	0	0	土木その他の 建設事業の施 行に伴う市町 村負担金	
		計 (節)	1	570,577	570,577	0	0		
目 計			1	570,577	570,577	0	0		
合 計			1	570,577	570,577	0	0		

(2) 使用料
該当なし

(3) 手数料
該当なし

(4) 財産収入

(平成25年1月31日)

(単位:円)

収入科目			件数	調定金額	収入済額	不納 欠損額	収入 未済額	根拠法 令名等	備考
目	節	細節							
(県営林特別会計) 物品売払収入	物品売 払収入		10	1,141,908	1,141,908	0	0		県営林生 産品処分 等
		計 (節)	10	1,141,908	1,141,908	0	0		
目 計			10	1,141,908	1,141,908	0	0		
合 計			10	1,141,908	1,141,908	0	0		

(5) 諸収入
該当なし

(6) 現金の取扱状況
該当なし

9 収入未済額調べ
該当なし

10 未収金回収促進のための取り組み状況調べ
該当なし

11 不納欠損額調べ
該当なし

1 2 負担金、補助金、交付金及び委託料支出状況調べ

(1) 負担金

該当なし

(2) 補助金

2 2 表 事業別予算執行状況調べ (3) 補助金に記載

(3) 交付金

該当なし

(4) 委託料

2 2 表 事業別予算執行状況調べ (4) 委託料に記載

1 3 工事請負費調べ

2 2 表 事業別予算執行状況調べ (2) 工事請負費に記載

14 財産に関する調べ
 (1) 公有財産
 ア 土地

(平成25年1月31日現在)

行政・普通 財産の区分	機関名又は 施設名等	所在地	前年度末		本年度異動状況				本年度末		備考			
			面積 (㎡)	価額 (円)	増減 別	異動日	面積 (㎡)	価額 (円)	増減理由	登記 年月日		面積 (㎡)	価額 (円)	
行政 財産	地すべり対 策事業(2件)	八頭町	307.90	-	増加	H								
					減少	H							307.90	-
計	林道外 (5件)	八頭町外	8,115.43	-	増加	H								
					減少	H							8,115.43	-
普通 財産	富沢県有林	智頭町	2,186,000.00	-	増加	H								
					減少	H							2,186,000.00	-
計 合計			2,186,000.00	-	増加	H								
					減少	H							2,186,000.00	-
			2,194,423.33	-					2,194,423.33	-				

イ 建物

(平成25年1月31日現在)

行政・普通 財産の区分	機関名又は 施設名等	所在地	前年度末		本年度異動状況				本年度末		備考			
			面積 (㎡)	価額 (円)	増減 別	異動日	面積 (㎡)	価額 (円)	増減理由	登記 年月日		面積 (㎡)	価額 (円)	
行政 財産					増加	H								
					減少	H								
計	富沢県有林作 業員休憩所	八頭郡智頭町 波多	14.4	-	増加	H								
					減少	H							14.4	-
計 合計			14.4	-					14.4	-				
									14.4	-				

(2) 金券類の受払状況

ア 金券の受払状況

(平成25年1月31日現在)

種 別	前年度末	本年度中		本年度末	備 考
		購 入 額	使 用 額		
郵便切手及び 郵便おがき	円 29,650	円 16,210	円 13,720	円 32,140	
収入印紙	0	0	0	0	
収入証紙	0	0	0	0	
タクシー クーポン券	0	0	0	0	
鉄道バスプリ ペードカード	0	0	0	0	
図書カード	5,000	0	5,000	0	
合 計	34,650	16,210	18,720	32,140	

イ タクシーチケットの受払状況

該当なし

(3) 債権

該当なし

15 財産の貸付け及び使用許可調べ

(1) 土地及び建物

該当なし

(2) 物品

該当なし

16 借受不動産明細調べ

該当なし

17 職員住宅及び職員駐車場の管理状況調べ

(1) 職員住宅

該当なし

(2) 職員駐車場

該当なし

18 自動車（二輪を除く）の管理状況調べ

該当なし

19 寄付物件の受納状況調べ

該当なし

20 備品の処分状況調べ

(平成25年1月31日現在)

品名 (規格銘柄)	数量	(保管換 年月日) 取得年 月 日	耐用 年数	取得 価格	不用 決定 年月 日	不用 とする 理由	処 分				備 考
							売 払 棄 却 の 別	売払方法 棄却理由	処 分 年月日	売 払 額 ・ 処 分 費 用	
冷蔵庫	1	H3.12.13	5年	円 66,144	H24.7.23	故障に より使 用不能	棄却	売払不可	H24.7.23	円 5,355	
合 計	1			64,144						5,355	

21 現金、有価証券、物品の亡失、損傷調べ
該当なし

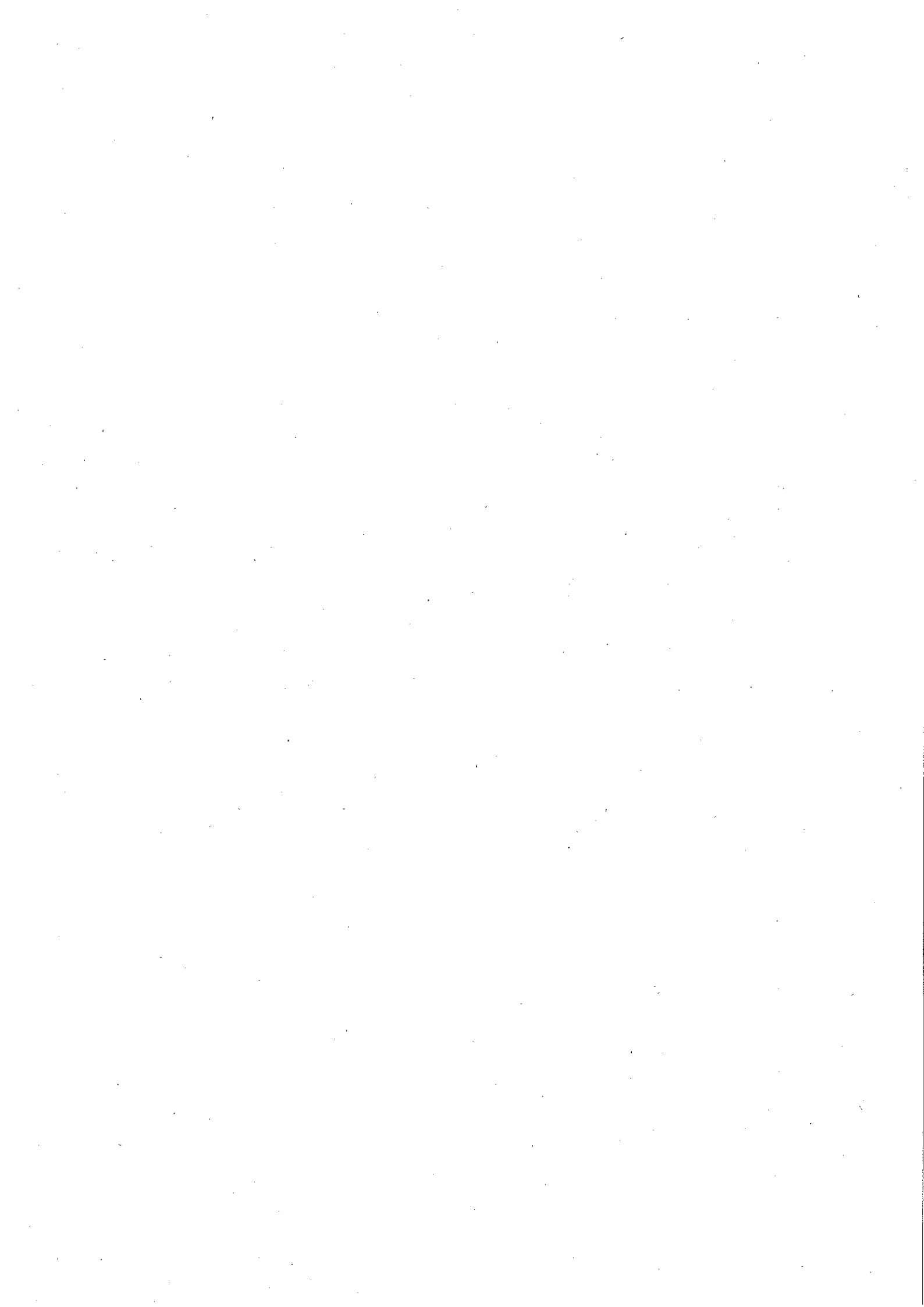

農 業 振 興 課



2.2 事業別予算執行状況調べ

(1) 事業の執行状況

目 名	農業総務費	(平成25年1月31日現在)
事業名	事業の概要(目的、実績等)	
がんばる農家プラン事業	<p>(目的) 意欲的な農業者や農業法人等が経営発展(大規模化、低コスト化、高品質化等)することを目的に作成したプランを認定し、このプラン達成のために行う創意工夫を生かした取組に対して助成を行った(本事業はチャレンジプラン支援事業の組み替え新規事業)。</p> <p>(実績等) 事業実施数: 5件 事業実績: 田植機(6条)、農作業小屋、コンバイン(4条)、柿選果場選果装置、柿苗木助成、米保管庫、製粉機</p>	
とっとり発! 6次産業化総合支援事業	<p>(事業概要) 「6 主な事業に関する調べに記載」</p>	
鳥取県次世代につなぐ地域農業バックアップ事業	<p>(目的) 小規模農家が共同で営農を行う集落営農の取組を支援するため、集落営農組織が作成した集落営農ビジョンに沿って農業機械・施設等を整備する場合に助成した町に対して助成した。</p> <p>(実績等) 補助率: 県1/3、市町村1/6 事業実施数: 2件 事業実績: 五月田水稻生産組合(智頭町) コンバイン(3条)、自走式草刈機、あぜ塗機、 自走式マニアスプレッタ 各1台 大門の農地を守る会(八頭町) トラクタ(30馬力)1台</p>	
鳥取県就農条件整備事業	<p>(事業概要) 「6 主な事業に関する調べに記載」</p>	
鳥取県就農応援交付金事業	<p>(事業概要) 「6 主な事業に関する調べに記載」</p>	

(2) 工事請負費 該当なし

(3) 補助金

予算科目 (農業総務費)

(平成25年1月31日現在)

① 国 補 分 該当なし

② 単 県 分

(単位：円)

補助金等の 名称 (補助金の創設年度)	交付先	間 接	補助対象経費	実施計画承認 又は内示年月 日	着 手 年 月 日	額 の 確 定 年 月 日	支 出 の 状 況			備 考
				交 付 申 請 年 月 日	完 了 年 月 日	検 査 年 月 日	概算払 ・精算 払の別	支 出 年 月 日	金 額	
事業の内容			補助率及び 補助金額	交 付 決 定 年 月 日	実 績 報 告 年 月 日	審 査 ・ 現 地 調 査 年 月 日				
がんばる農家プラン事業費補助金(24年度)	八頭町	全部	2,476,190	24.3.16	—	24.6.5	精算払	24.6.12	825,396	個人
水稻の作付及び作業受託面積を増やすための田植機			(補助率:1/3) 825,396	24.4.13	—	—				
がんばる農家プラン事業費補助金(24年度)	智頭町	全部	8,370,000	24.3.16	—	24.8.7	精算払	24.8.17	2,790,000	個人
水稻の規模拡大と作業の効率化を図るための農作業場			(補助率:1/3) 2,790,000	24.4.17	—	—				
がんばる農家プラン事業費補助金(24年度)	八頭町	全部	26,081,325	24.5.28	—	—	概算払	25.1.8	6,333,333	鳥取いなば農業協同組合
柿の新品種『輝太郎』の選果を行うための選果装置及び苗木導入による生産拡大			(補助率:1/3) 8,693,775	24.6.12	—	—				
がんばる農家プラン事業費補助金(24年度)	八頭町	全部	6,000,000	24.8.10	—	24.9.21	精算払	24.9.23	2,000,000	個人
水稻栽培面積の拡大と適期刈り取りによる品質向上のためのコンバイン			(補助率:1/3) 2,000,000	24.8.16	—	—				
がんばる農家プラン事業費補助金(24年度)	八頭町	全部	1,110,000	24.11.27	—	—	—	—	—	個人
有機米・有機野菜を栽培しブランド化するための米保管庫及び製粉機			(補助率:1/3) 370,000	24.12.21	—	—				
がんばる農家プラン事業費補助金分計									11,948,729	

補助金等の名称 (補助金の創設年度)	交付先	間接	補助対象経費	実施計画承認 又は内示年月 日	着 手 年 月 日	額の確定 年 月 日	支 出 の 状 況			備 考
				交付申請 年 月 日	完 了 年 月 日	検 査 年 月 日	概算払 ・精算 払の別	支 出 年 月 日	金 額	
				交付決定 年 月 日	実績報告 年 月 日	審査・現地 調査年月日				
とっとり発！6次 産業化総合支援事 業費補助金 (平成23年度)	八頭町	全部	40,500,000	24.5.28	—	25.1.9	精算払	25.1.18	7,000,000	個人
				24.6.1	—	24.12.28				
				(補助率:1/3、 上限額7,000千 円)	24.6.5	24.12.18				
新商品の開発と来 店者数の増加を図 るための農家レス トラン			7,000,000							
とっとり発！6次 産業化総合支援事 業費補助金分計								7,000,000		
鳥取県次世代につ なぐ地域農業バッ クアップ事業費補 助金 (24年度)	智頭町	全部	5,729,800	—	—	24.11.20	精算払	24.11.30	1,909,000	五月田水 稲生産組 合 (智頭町) コンバ イン、自 走式草刈機、 あぜ塗機、 自走式マ ニアスブ レッタ
				24.7.25	—	—				
				(補助率:1/3) 1,909,000	24.8.2	24.11.7				
集落営農組織が水 稲の作業受託を行 うためのコンバ イン、自走式草刈機 等農業機械導入										
鳥取県次世代につ なぐ地域農業バッ クアップ事業費補 助金 (24年度)	八頭町	全部	2,730,000	—	—	24.11.8	精算払	24.11.16	910,000	大門の農 地を守る 会 (八頭町) トラクタ
				24.9.26	—	—				
				(補助率:1/3) 910,000	24.10.1	24.10.31				
集落営農組織が作 業受託を行うため のトラクタ導入										
鳥取県次世代につ なぐ地域農業バッ クアップ事業費補 助金分計								2,819,000		

補助金等の 名称 (補助金の創設年度)	交付先	間 接	補助対象経費	実施計画承認 又は内示年月 日	着 手 年 月 日	額の確定 年 月 日	支 出 の 状 況			備 考
				交付申請 年 月 日	完 了 年 月 日	検 査 年 月 日	概算払 ・精算 払の別	支 出 年 月 日	金 額	
事業の内容			補助率及び 補助金額	交付決定 年 月 日	実績報告 年 月 日	審査・現地 調査年月日				
就農条件整備事業 費補助金 (20年度)	八頭町	全部	983,800	24.4.26	—	24.6.21	精算払	24.6.29	327,930	個人
白ねぎ収穫調製作 業の省力化を図る ための皮剥ぎ機等			(補助率:1/3)	327,930	24.5.7	—				
就農条件整備事業 費補助金 (20年度)	智頭町	全部	476,190	23.12.28	—	24.10.3	精算払	24.10.12	158,730	個人
白ねぎの栽培管理 の効率化を図るた めの管理機等			(補助率:1/3)	158,730	24.4.4	—				
就農条件整備事業 費補助金 (20年度)	智頭町	全部	494,102	24.4.25	—	24.10.12	精算払	24.10.19	164,700	個人
白ねぎの防除作業 の省力化を図るた めの動力噴霧器等			(補助率:1/3)	164,700	24.4.25	—				
就農条件整備事業 費補助金 (20年度)	八頭町	全部	245,000	23.2.21	—	24.10.16	精算払	24.10.23	81,666	個人
白ねぎ収穫調製作 業の省力化を図る ための皮剥ぎ機等			(補助率:1/3)	81,666	23.9.28	—				
就農条件整備事業 費補助金分計									733,026	
鳥取県就農応援交 付金事業交付金 (22年度)	八頭町	全部	780,000	23.3.30	—		概算払 概算払	24.10.16 25.1.22	260,000 130,000	個人 (残額は 4月に執 行見込)
就農初期に係る 運転資金、基盤整 備費及び生活費等			(補助率:2/3)	520,000	24.10.1	—				
鳥取県就農応援交 付金事業交付金分 計									390,000	
単 県 分 計									22,890,755	

(4) 委託料 該当なし

22 事業別予算執行状況調べ

(1) 事業の執行状況

目 名	農業金融対策費	(平成25年1月31日現在)
事業名	事業の概要(目的、実績等)	
農業近代化資金等 利子補給事業	(事業概要) 認定農業者へ融資機関が行う制度資金融資に対し、利子補給を行った。	

(2) 工事請負費 該当なし

(3) 補助金

予算科目 (農業金融対策費)

(平成25年1月31日現在)

① 国 補 分 該当なし

② 単 県 分

(単位:円)

補助金等の名称 (補助金の創設年度)	交付先	間 接	補助対象 経 費	実施計画承認 又は内示年月 日	着手年 月日	額の確定 年月日	支出の状況			備 考
				交付申請 年月日	完了年 月日	検 査 年月日	概算払 ・精算 払の別	支 出 年月日	金 額	
事業の内容			補助率及び 補助金額	交付決定 年月日	実績報告 年月日	審査・実地 調査年月日				
鳥取県農業経営基盤 強化資金利子補助金 (平成6年度)	八頭町	全 部		—	—					予定
認定農業者への利子 補給			(補助率:1/2)		—					
鳥取県農業経営基盤 強化資金利子補助金 (平成6年度)	若桜町	全 部		—	—					予定
認定農業者への利子 補給			(補助率:1/2)		—					
単 県 分 計									0	

(4) 委託料 該当なし

2.2 事業別予算執行状況調べ

(1) 事業の執行状況

目 名	農作物対策費	(平成25年1月31日現在)
事業名	事業の概要(目的、実績等)	
鳥取県鳥獣被害総合防止対策交付金	(事業概要) 「6 主要な事業に関する調べに記載」	
鳥取県鳥獣被害総合対策事業	(事業概要) 「6 主要な事業に関する調べに記載」	
次世代鳥取梨ブランド創出事業	(事業概要) 梨新品種(新甘泉等)の導入を促進するため、高接ぎ・改植とそれに伴う生産基盤の整備に要する経費及びその育成費の助成を行った。 (実施生産部数 1件)	
やらいや果樹王国復権事業	(事業概要) 柿新品種(輝太郎)の導入を促進するため、改植に要する費用及びその育成費の助成を行った。 (実施生産部数 1件)	
平成23年度豪雪対策緊急事業	(事業概要) 平成23年度の雪害を受けた園芸施設の早期復旧を促進し、特産物の生産振興を図るため、雪害園芸施設の復旧費の助成を行った。 (実施件数 1件)	
平成24年度鳥取県暴風被害復旧対策支援事業	(事業概要) 平成24年春季の暴風雨被害を受けた農業施設等の早期復旧及び農産物の被害拡大を防止するため、復旧費等の助成を行った。 (実施件数 1件)	
鳥取県食のみやこ直売ビジネスモデル支援事業	(事業概要) 直売所での農産物販売等新しい販路の拡大を促進し、「食のみやこ鳥取県」を支えるビジネスモデルとして成長させるため、市場外流通に取り組む農業者等が施設、機械等を導入する経費の助成を行った。 (実施件数 1件)	
鳥取県有機・特別栽培農産物支援事業	(事業概要) 特別栽培農産物実施農家が除草機等を導入する経費に対し助成を行った。 (実施件数 1件)	
鳥取県葉たばこ耕作農家品目転換支援事業	(事業概要) 葉たばこ廃作農家が廃作農地に代替品目を作付ける為に必要な農業機械を導入する経費に対し助成を行った。 (実施件数 1件)	
環境保全型農業直接支払交付金	(事業概要) 地球温暖化防止、生物多様性保全等に効果の高い営農活動に取り組む農業者に対し助成を行った。	

(2) 工事請負費 該当なし

(3) 補助金

予算科目 (農作物対策費)

(平成25年1月31日現在)
(単位:円)

① 国 補 分

補助金等の名称	交付先	間接	補助対象経費	実施計画承認 又は内示年月日	着手 年月日	額の確定 年月日	支出の状況			備考
				交付申請 年月日	完了 年月日	検査 年月日	概算払 精算払 の別	支出年月 日	金額	
事業の内容			補助率及び 補助金 額	交付決定 年月日	実績報告 年月日	審査・現地 調査年月日				
鳥取県鳥獣被害防止総合対策交付金	八頭町鳥獣被害対策協議会		5,000,000	24.7.9	-	-	概算払	24.10.30	4,821,058	
侵入防止柵(2,000m)、イノシシ・シカ捕獲檻(23基)			24.7.10	-	-					
			(補助率:10/10) 5,000,000	24.8.23	-	-				
鳥取県鳥獣被害防止総合対策交付金	若桜町鳥獣被害対策協議会		3,414,528	24.7.9	-	-	-	-	-	
ヌートリア箱ワナ(20基)、イノシシ捕獲檻(7基)、シカ捕獲檻(1基)、緩衝帯(12,000㎡)、シカ捕獲装置(7基)			24.7.10	-	-					
			(補助率:1/2) 1,705,000	24.8.23	-	-				
鳥取県鳥獣被害防止総合対策交付金	若桜町		29,832,600	24.7.9	-	-	-	-	-	
獣肉処理加工施設			24.7.10	-	-					
			(補助率:55/100) 12,549,000	24.8.23	-	-				
国 補 分 計									4,821,058	

(平成25年1月31日現在)
(単位:円)

② 単 県 分

補助金等の名称 (補助金等の創設年度)	交付先	間接	補助対象経費 実施計画承認 又は内示年月日	着手	額の確定	支出の状況		備考	
				年月日	年月日	年月日	年月日		金額
事業の内容			補助率及び 補助金額	交付申請	完了	検査	概算払 精算払 の別	支出年月 日	金額
				年月日	年月日	年月日			
				交付決定	実績報告	審査・現地 調査年月日			
				年月日	年月日				
鳥取県鳥獣被害総合対策事業費補助金 (18年度(組替)) 侵入防止柵(5,100m)、有害鳥獣捕獲、捕獲奨励金交付	八頭町	一部	23,944,000 (補助率:1/3, 1/2) 9,648,000		—	—	—	—	—
				24.4.10	—	—			
				24.12.3	—	—			
鳥取県鳥獣被害総合対策事業費補助金 (18年度(組替)) 侵入防止柵(12,000m)、有害鳥獣捕獲、捕獲奨励金交付、緩衝帯の設置	若桜町	一部	9,260,000 (補助率:1/3, 1/2) 3,296,000		—	—	—	—	—
				24.4.13	—	—			
				24.8.22	—	—			
鳥取県鳥獣被害総合対策事業費補助金 (18年度(組替)) 侵入防止柵(10,000m)、有害鳥獣捕獲、捕獲奨励金交付	智頭町	一部	8,597,000 (補助率:1/3, 1/2) 3,464,000		—	—	—	—	—
				24.4.23	—	—			
				24.4.27	—	—			
鳥取県鳥獣被害総合対策事業費補助金分計									0
次世代鳥取梨ブランド創出事業費補助金 (23年度) 新品種(新甘泉)への高接ぎ更新(20a)	八頭町 (郡家)	全部	182,600 (補助率:1/2) 91,300		—	24.7.3	精算払	24.7.10	91,300
				24.4.17	24.5.28				
				24.4.20	24.6.22	24.6.28			
次世代鳥取梨ブランド創出事業費補助金 (23年度) 新品種(新甘泉等)への改植及びそれに係る施設・機械導入、育成促進	八頭町 (郡家)	一部	21,782,835 (補助率:1/4, 3/4, 2/3, 1/2) 10,439,915		—		精算払		
				24.12.11					
				24.12.17					
次世代鳥取梨ブランド創出事業費補助金分計									91,300
やらいや果樹王国復権事業費補助金 (24年度) 柿新品種(輝太郎)への改植(10.7a)、育成促進費	八頭町	一部	177,354 (補助率:1/6, 1/2) 46,679		—				
				25.1.11					
				25.1.21					
やらいや果樹王国復権事業費補助金分計									0

補助金等の名称 (補助金等の創設年度)	交付先	間接	補助対象経費	実施計画承認 又は内示年月日	着手 年月日	額の確定 年月日	支出の状況			備考
			補助率及び 補助金額	交付申請 年月日	完了 年月日	検査 年月日	概算払 精算払 の別	支出年月 日	金額	
				交付決定 年月日	実績報告 年月日	審査・現地 調査年月日				
平成23年度豪雪対策緊急事業費補助金 (23年度) 農業用パイプハウスの 建設(1棟)	八頭町	全部	686,536 (補助率:1/3) 228,000		—	24.10.2	精算払	24.10.12	228,000	(明許)
平成23年度豪雪対策緊急事業費補助金									228,000	
平成24年度鳥取県暴風被害復旧対策支援事業 (24年度) 牛舎の屋根補修資材	八頭町	全部	632,300 (補助率:1/3) 210,766		—	24.11.13	精算払	24.11.20	210,766	
平成24年度鳥取県暴風被害復旧対策支援事業費補助金									210,766	
鳥取県食のみやこ直売 ビジネスモデル支援事業費補助金 (23年度) 農業用パイプハウス及び 予冷庫の導入	八頭町	全部	1,900,000 (補助率:1/4) 475,000		—	25.1.21	精算払	25.1.25	475,000	
鳥取県食のみやこ直売 ビジネスモデル支援事業費補助金分計									475,000	
鳥取県有機・特別栽培 農産物支援事業費補助 (20年度) 多目的田植機用除草機 の導入	農業者		952,381 (補助率:1/3) 300,000		—	24.7.23	精算払	24.7.27	300,000	
鳥取県有機・特別栽培 農産物支援事業費補助 金分計									300,000	
鳥取県葉たばこ耕作農 家品目転換支援事業費 (24年度) 代替品目を生産するの に必要な機器の導入	八頭町	全部	3,919,000 (補助率:1/3) 1,306,333		—	24.11.7	精算払	24.11.16	1,306,333	
鳥取県葉たばこ耕作農 家品目転換支援事業費 補助金									1,306,333	
単県分計									2,611,399	
うち現年分計									2,383,399	
うち繰越分計									228,000	

(4) 委託料 該当なし

2.2 事業別予算執行状況調べ

(1) 事業の執行状況

目 名	農作物対策費	(平成25年1月31日現在)
事業名	事業の概要(目的、実績等)	
環境保全型農業直接支払交付金	地球温暖化防止、生物多様性保全等に効果の高い営農活動に取り組む農業者に対する国の交付金事業に係る事務費を助成した。	

(2) 工事請負費 該当なし

(3) 補助金

予算科目 (農作物対策費)

(平成25年1月31日現在)

① 国 補 分

(単位:円)

補助金等の名称 (補助金の創設年度)	交付先	補助対象経費	実施計画承認 又は内示年月日	着 手	額の確定	支 出 の 状 況			備 考
			年月日	年月日	年月日	概算払 ・精算 払の別	支 出 年月日	金 額	
平成24年度環境 保全型農業直接支 援対策推進交付金 本対策の適正か つ円滑な実施に資 するため、町に必 要な経費を交付	八頭町	100,000	H24.5.25						
		(補助率:100%)	H24.5.30						
		100,000	H24.7.20						
単 県 分 計								0	

② 単 県 分 該当なし

(4) 委託料 該当なし

2 2 事業別予算執行状況調べ

(1) 事業の執行状況

目 名	農地総務費	(平成25年1月31日現在)
事業名	事業の概要(目的、実績等)	
農地・水保全管理支払交付金	地域が行う農地、農業用水等の保全管理を行う取組みと老朽化した農業用排水路の補修・更新等を行う取組みに対して支援を行う。	
鳥取県しっかり守る農林基盤交付金	市町村が実施する農林業生産基盤の整備及び補修ならびに放置ため池、山腹水路等の防災措置を支援するため、県が市町村に対して交付する。	
とっとり井手・ため池保全活動推進交付金	農業用水路・ため池等の保全活動に取り組むボランティア、集落等へ支援を行う。	
土地改良区等指導事業	土地改良区の業務、会計等の検査を行い適正な運営とともに、土地改良施設の適切な維持管理を指導した。	

(2) 工事請負費 該当なし

(3) 補助金

予算科目 (農地総務費)

(平成25年1月31日現在)

① 国 補 分

(単位:円)

補助金等の名称 (補助金の創設年度)	交付先	間接	補助対象経費 補助率及び 補助金額	実施計画承認 又は内示年月日	着 手	額の確定	支出の状況			備 考
				交付申請 年月日	完 了	検 査	概算払	支 出	金 額	
事業の内容				交付決定 年月日	実績報告 年月日	審査・現地 調査年月日	・精算 払の別	年月日		
平成24年度農地・水保全管理支払交付金	八頭町		1,372,000	H24.5.14 H24.7.24						
当交付金の適切な交付と対策の円滑な推進のための事務費			(補助率:100%) 1,372,000	H24.5.14 H24.8.1						
平成24年度農地・水保全管理支払交付金	智頭町		217,000	H24.5.14 H24.7.24						
当交付金の適切な交付と対策の円滑な推進のための事務費			(補助率:100%) 217,000	H24.5.18 H24.7.31						
国 補 分 計										

② 単 県 分

(単位：円)

補助金等の名称 (補助金の創設年度)	交付先	間 接	補助対象経費	実施計画承認 又は内示年月日	着 手 年 月 日	額の確定 年 月 日	支 出 の 状 況			備 考
				交付申請 年 月 日	完 了 年 月 日	検 査 年 月 日	概算払 ・精算 私の別	支 出 年 月 日	金 額	
事業の内容			補助率及び 補助金額	交付決定 年 月 日	実績報告 年 月 日	審査・現地 調査年月日				
平成24年度鳥取県 しっかり守る農林基盤 交付金【若桜町】 (H21年度) 農林業生産基盤の 整備及び補修ならび に放置ため池、山腹 水路等の防災措置を 支援する。	若桜町		4,000,000	(H24. 8. 20)	—					
			(補助率：5/10)	H25. 1. 11	—					
平成24年度鳥取県 しっかり守る農林基盤 交付金【智頭町】 (H21年度) 農林業生産基盤の 整備及び補修ならび に放置ため池、山腹 水路等の防災措置を 支援する。	智頭町		14,570,500	(H24. 8. 21)	—					
			(補助率：5/10, 3.75/10)	H25. 1. 11	—					
平成24年度鳥取県 しっかり守る農林基盤 交付金【八頭町】 (H21年度) 農林業生産基盤の 整備及び補修ならび に放置ため池、山腹 水路等の防災措置を 支援する。	八頭町		28,062,000	(H24. 10. 19)	—					
			(補助率：5/10, 4 /10)	H25. 1. 11	—					
平成24年度と っとり井手・ため池 保全活動推進交付金 地域の活性化を図 る取り組みへの支援	白坪集落 振興協議 会		300,000 (上限額)	H24. 11. 1	—					
			(補助率：100%)	H24. 11. 5	—					
			300,000	H24. 11. 19	—					
単 県 分 計										

(4) 委託料

該当なし

2.2 事業別予算執行状況調べ

(1) 事業の執行状況

目 名	土地改良費	(平成25年1月31日現在)
事業名	事業の概要(目的、実績等)	
農業生産基盤整備支援事業	大豆、飼料米等の戦略作物等の生産拡大のため、緊急的に排水改良等の条件整備を実施。	

(2) 工事請負費 該当なし

(3) 補助金

予算科目 (土地改良費)(明許繰越)

(平成25年1月31日現在)

① 国 補 分

(単位:円)

補助金等の名称 (補助金の創設年度)	交付先	間接	補助対象経費	実施計画承認 又は内示年月日	着 手 年 月 日	額の確定 年 月 日	支 出 の 状 況			備 考
				交付申請 年 月 日	完 了 年 月 日	検 査 年 月 日	概算払 ・精算 払の別	支 出 年 月 日	金 額	
事業の内容			補助率及び 補助金額	交付決定 年 月 日	実績報告 年 月 日	審査・現地 調査年月日				
生産基盤整備支援事業	智頭町		3,979,500	H24.2.3		H24.7.26	精算払	H24.8. 17	595,925	前年度からの繰越期間 H24.6.29 繰越事業費 3,979,500 (596,925)
暗渠排水、水路の緊急補修等の条件整備			(補助率:15%) 596,925	H24.3.13	H24.7.18					
単 県 分 計										

② 単 県 分 該当なし

(4) 委託料 該当なし

2.2 事業別予算執行状況調べ

(1) 事業の執行状況

目 名	農地防災事業費	(平成25年1月31日現在)
事業名	事業の概要(目的、実績等)	
地域ため池総合整備事業 私都地区	八頭町私都地区における3箇所のため池について、改修を行う。	
農村防災体制サポート事業 地すべり防止区域防災体制整備 (中山地区)	八頭町中山地区における地すべり防止区域の実態を把握し、八頭町と連携しながらの適正な維持管理体制を構築する。	

(2) 工事請負費 該当なし

(3) 補助金 該当なし

(4) 委託料
ア 工事関係委託料

(平成25年1月31日現在)(単位:円)

予算科目 (目)	国補 単 の別	委託料の名称	委託契約の 相手方	当初		契約		入札等 年月日 (発注 詳細 等)	完了 年月日	前 部分 概算 精算 の別	支 出 年 月 日	金 額	備 考
				(起工 年月日) 設計額	(起工 年月日) 契約額	契約 期間	契約 期間						
				変更 設計額	変更 契約額 (最終)	契約 期間	契約 期間	履行検査 年月日					
農地防災事業 費	国庫	私都地区地域た め池(池ノ上、 梶谷)測量設計 業務	株式会社 ノコンサルタ ント	(24.6.5) 18,616,500	(24.7.3) 15,015,000	24.7.3 ~ 25.3.11	24.6.27 (免除) 制限付一 般競争入 札						
最終契約金額 が500万円 以下のもの				(24.12.12) 22,995,000	(24.12.18) 18,546,150	24.7.3 ~ 25.3.25							
目計													
合計													

イ その他の委託料(工事関係を除く) 該当なし

2.2 事業別予算執行状況調べ

(1) 事業の執行状況

目 名	耕地災害復旧費	(平成25年1月31日現在)
事業名	事業の概要(目的、実績等)	
農地及び農業用施設災害復旧事業	平成23年に発生した若桜町及び智頭町における農地及び農業用施設災害の復旧事業にかかる工事費に助成した。	

(2) 工事請負費 該当なし

(3) 補助金

予算科目 (耕地災害復旧費)

(平成25年1月31日現在)

① 国 補 分

(単位:円)

補助金等の名称	交付先	間接	補助対象経費	実施計画承認又は内示年月日	着手年月日	額の確定年月日	支出の状況			備考
				交付申請年月日	完了年月日	検査年月日	概算払・精算払の別	支出年月日	金額	
平成24年度鳥取県農地及び農業用施設災害復旧事業補助金(農地災害復旧事業)	若桜町		315,650	H24.10.10	—					
平成23年災害			(補助率:0.886) 279,665	H24.10.10	—					
				H25.1.9						
平成24年度鳥取県農地及び農業用施設災害復旧事業補助金(農地災害復旧事業)	智頭町		2,933,833	H24.10.10	—					
平成23年災害			(補助率:0.924) 2,710,861	H24.11.1	—					
				H25.1.9						
平成24年度鳥取県農地及び農業用施設災害復旧事業補助金(農業用施設復旧事業)	智頭町		959,875	H24.10.10	—					
平成23年災害			(補助率:0.905,0.965) 920,610	H24.11.1	—					
				H25.1.9						
国 補 分 計										

② 単県分 該当なし

(4) 委託料 該当なし

2.2 事業別予算執行状況調べ

(1) 事業の執行状況

目 名	耕地災害復旧費	(明許繰越)	(平成25年1月31日現在)
事業名	事業の概要(目的、実績等)		
農地及び農業用施設災害復旧事業	平成23年に発生した若桜町及び智頭町における農地災害の復旧事業にかかる工事費に助成した。		

(2) 工事請負費 該当なし

(3) 補助金

予算科目 (耕地災害復旧費) (明許繰越) (平成25年1月31日現在)

① 国 補 分

(単位: 円)

補助金等の名称	交付先	間接	補助対象経費	実施計画承認又は内示年月日	着手年月日	額の確定年月日	支出の状況			備考
				交付申請年月日	完了年月日	検査年月日	概算払・精算払の別	支出年月日	金額	
平成23年度鳥取県農地及び農業用施設災害復旧事業補助金(農地災害復旧事業)	若桜町		1,000,000	H24. 3. 9	—		概算払	H24. 6. 8	886,000	前年度からの繰越期間 H24. 6. 30 繰越事業費 1,000,000 (886,000)
平成23年災害			(補助率:0.886)	H24. 3. 12	—	—				
			886,000	H24. 3. 14	H24. 5. 18	H24. 5. 29				
平成23年度鳥取県農地及び農業用施設災害復旧事業補助金(農地災害復旧事業)	智頭町		810,000	H24. 3. 9	—		概算払	H24. 10. 30	748,440	前年度からの繰越期間 H24. 9. 30 繰越事業費 810,000 (748,440)
平成23年災害			(補助率:0.924)	H24. 3. 12	—	—				
			748,440	H24. 3. 14	H24. 10. 1	H24. 10. 17				
平成23年度鳥取県農地及び農業用施設災害復旧事業補助金(農業用施設復旧事業)	智頭町		4,800,000	H24. 3. 9	—		概算払	H24. 10. 30	3,691,500	前年度からの繰越期間 H24. 9. 30 繰越事業費 3,900,000 (3,691,500)
平成23年災害			(補助率:0.905, 0.965)	H24. 3. 12	—	—				
			4,506,000	H24. 3. 14	H24. 10. 1	H24. 10. 17				
国 補 分 計									5,325,940	

② 単県分 該当なし

(4) 委託料 該当なし

2.3 登記の状況調べ

(1) 登記の状況

(平成25年1月31日現在)

取得年度	取得筆数 A	前年度末 登記筆数 B	本年度 登記筆数 C	本年度末 未登記筆 数 A-B-C	登記率 (B+C)/A×100	備考
	筆	筆	筆	筆	%	
20年度以前	0	0	0	0	0	
21年度	0	0	0	0	0	
22年度	0	0	0	0	0	
23年度	0	0	0	0	0	
24年度	0	0	0	0	0	

※ 20年度以前の未登記筆数は、東部総合事務所及び県土整備局に移行。

21～24年度は、新たな事業用地の取得なし。

(2) 未登記原因調べ

(平成25年1月31日現在)

区分	取得年度	20年度 以前	21年度	22年度	23年度	24年度	計	備考
	本年度末未登記筆数	0筆	0筆	0筆	0筆	0筆	0筆	
上 記 の 原 因 別 内 訳	相続関係が複雑であるもの	0	0	0	0	0	0	
	国外居住による困難なもの	0	0	0	0	0	0	
	相続人等の所在が不明なもの	0	0	0	0	0	0	
	共有地でかつ相続困難なもの	0	0	0	0	0	0	
	土地改良等換地処分未了のもの	0	0	0	0	0	0	
	国土調査によるもの	0	0	0	0	0	0	
	関係書類の紛失によるもの	0	0	0	0	0	0	
	地形図と現地が不適合のもの	0	0	0	0	0	0	
	図面調整未了のもの	0	0	0	0	0	0	
	抵当権等抹消未処理	0	0	0	0	0	0	
所有権名義人と調印者が相違	0	0	0	0	0	0		
仮登記中のもの	0	0	0	0	0	0		
その他の原因によるもの	0	0	0	0	0	0		

八頭農業改良普及所



2.2 事業別予算執行状況調べ

目 名	農業改良普及事業費	(平成25年1月31日現在)
事業名	事業の概要(目的、実績等)	
農業改良普及指導活動費	「6. 主な事業に関する調べに記載」	

2.3 農業改良普及事業

(1) 普及事業の実態

ア 基本方針

「豊かな自然環境を生かした中山間地農業の振興」をミッションに掲げ、

(ア) 「多様な担い手育成と経営改善を支援」

認定農業者、新規就農者、参入企業等を対象に栽培技術をとおして経営改善支援を行い、集落営農組織や大型生産法人(田中農場、こおげ農業開発センター)等の核となる担い手を中心に小規模な生産者も含めた営農体制の構築を支援している。

(イ) 「地域特産物の育成と農産物のブランド化の促進」

果樹では、高品質の果実生産、新品種導入、高価格販売対策を促進している。野菜では、中山間地の特性をいかした野菜・花きの地域特産物づくりとして、農協とプロジェクトを組み、白ねぎ・アスパラガス・ブロッコリーを重点的に推進するとともに、地域特性にあった小規模産地も育成支援し、新規作物の導入を働きかけている。また、地域産物を活用した加工品製造販売による所得向上を支援している。

(ウ) 「環境に配慮した持続可能な農業の振興」

有機・特別栽培農産物等の取り組み支援を行っている。また、飼料用作物等の作付け促進と栽培安定による飼料自給率の向上を図り、資源循環を促進している。

イ 活動体制

(ア) 管轄区域は、八頭郡(八頭町、若桜町、智頭町)である。

(イ) 所長と作物、野菜・花き、果樹、畜産、生活の5専門班を置き、各専門班には専門班長を置く。

(ウ) 花きについては、鳥取農業改良普及所に在籍する広域花き担当改良普及員が当普及所と連携を図りながら行う。また、畜産については、鳥取農業改良普及所に在籍する畜産担当も八頭農業改良普及所管内を含む広域課題を掲げ、普及指導活動を行う。

(エ) 専門班を超える課題「認定農業者等の経営改善支援」については、プロジェクトチームを編成して課題解決に当たる。

(オ) 各町窓口を置き、各町との連絡調整に当たる。

(2) 農業改良普及所の担当地区

市町村名	担 当 地 区 の 状 況						畜産の状況			
	田 ha	畑 ha	樹園地 ha	牧草地 ha	耕地計 ha	販売農家数 戸	乳牛 頭	和牛 頭	豚 頭	鶏 羽
若桜町	248	93	(4)	(-)	341	237	-	1,075	1,032	-
智頭町	508	46	(3)	(14)	554	491	-		-	11,434
八頭町	1,420	407	(220)	(8)	1,820	1,486	250		-	2,351
2010年農林業センサスより。ただし()内は重複あり							平成24年2月 県畜産課調べ			

(3) 普及活動の重点事項と指導活動状況

普及課題名	普及対象	普及指導内容	成果又は結果
水田農業の担い手育成及び経営発展の支援	集落営農組織 23 認定農業者 43名 (重点対象 9者)	・ 営農組織の特定作物（ハトムギ）や大規模作での省力除草等助言 ・ 集落営農立ち上げ支援 ・ 集落営農ビジョンの作成支援	・ 各対象の掲げた生産目標は66.7%達成された。 ・ 1集落で営農法人が設立された。 ・ 2法人の所属する集落でビジョン作成。
こだわりの米作り技術の普及	うまい米コンテスト参加者	・ 智頭米・若桜米の差別化（ブランド化）支援（うまい米コンクール企画運営支援、米コンテスト情報提供と参加促進、食味向上研修会）	・ 智頭・若桜でうまい米コンクールが開催できた。応募者も多く、食味値も向上している。
	特別栽培米生産者 19名	・ 特別栽培米の技術向上支援（巡回指導、特に雑草対策）	・ 若桜では、都内某有名食堂へ供給開始。 ・ 除草機等の導入を促進し、導入された農家では、かなり雑草が抑制できた。
	有機JAS認証取得農家 同上取得希望1戸	・ 有機栽培技術向上支援（巡回指導雑草対策）	・ 二者の平均収量は、有機栽培での目標の89%であった（雑草対策未確立）。 ・ 認証取得農家では、面積を拡大した。
白ねぎの作型拡大と産地強化	白ねぎ生産者 97名	・ 夏どり作型の収量向上と推進（越冬作型推進品種選定、適地確認、セル大苗作型推進と技術指導）	・ 越冬作型は成績が悪く断念された。 ・ 適性品種が選定でき、切り替わった。 ・ セル大苗は良好で、8月初旬から出荷されたが、品種試験では有意差なし。
		・ 新規栽培者の獲得と支援（個別指導、新規栽培者のみの集合研修）	・ 新規5名では、順調に生産された。 ・ 集合研修には研修生を含む7名が参加。
広留野大根の生産者の経営安定	広留野 8名 大根 15ha 白ねぎ 0.88ha	・ 大根品質の向上（防除基準の見直し、サブソイラー等の耕種防除の試行、品種試験の実施）	・ 害虫や細菌病は発生した。耕種防除の限界は理解され、防除体系を見直す。 ・ 品種試験は、明確な結果が出なかった。
		・ 低コスト肥料試験 ・ 複合経営の推進（白ねぎ、加工用白菜）	・ 切り替え可能の結論が出た。 ・ ねぎの作付けは微増した73→88a。 ・ 白菜の優位性は理解され、来年度本格的に経営に組み込まれることになった。
中山間地の特産物育成	若桜・イチゴ生産者 3名	・ 栽培経験が浅いため、重点的に基本技術を指導した。 ・ 面積拡大策を助言し、新規も勧誘。	・ 若干の生育遅れをみたものも、成果物は評価が高く、増産と出荷期期の拡大が望まれている。
りんどう生産体制確立	りんどう生産者 11名	・ 高温対策として、寒冷紗被覆実験。 ・ 病害虫防除の推進 ・ 自家育苗の推進と苗供給体制整備	・ 寒冷紗効果は薄く、導入できなかった。 ・ 収穫後の防除は徹底できなかった。 ・ 初めて育苗を行った二者は、定植できた。育苗に取り組み人も増える見込み。
切り花の生産技術向上	シンテッポウユリ生産者 12名	・ 葉枯病・葉ヤケ病の予防対策 ・ 元肥ロング肥料の試験圃設置 ・ 作期拡大のための品種試験	・ 一部で発生した。 ・ 慣行肥料に代替え可能の結果が出た。 ・ 極早生種に優位性を確認した。
	ストック生産者 7名	・ 八重咲き率の向上対策 ・ 圃場に合わせた水分管理の徹底	・ 寒冷紗被覆の地温抑制など技術は定着 ・ 実測に基づき、灌水が行われた。
枝物類の生産振興	ソルウメモドキ生産者 2名	・ 整枝方法・殺虫剤使用法の指導 ・ 出荷荷姿の簡便化	・ 実付きの良い製品が出来た。 ・ 荷造りが簡単になり、評価も問題ない
なし新品種の導入と品質向上	郡家支店果実部 97戸 (農)いなば新水園 16戸	・ 新品種振興大会企画・実施、先進地視察や試食の実施で機運向上 ・ 夏枝管理・施肥抑制指導	・ 新品種苗木1,500本導入(累計5,044本) ・ 出荷もなつひめ1.8倍、新甘泉1.4倍に ・ 二十世紀梨の大玉比率も1割上昇した。
	八東支店果実部 86戸 (重点農家 25戸)	・ 新品種の品質向上実証試験 ・ モデル圃の設置 (作業性向上整枝、夏枝管理、肥料、袋試験、収穫適期、防除等)	・ 土壌改良を請け負う組織が発足した。 ・ 管理技術が理解された。 ・ 着果密度、着番果、収穫時期判断等のデータが揃った。

普及課題名	普及対象	普及指導内容	成果又は結果
“輝太郎”の導入と西条柿産地再編	郡家果実部 137戸 八東果実部 116戸 (重点農家 5戸)	・“輝太郎”への新改植・高接ぎ更新の支援(研修、視察、指導協議会での検討、苗木育成支援) ・“西条”の生産安定と品質向上技術(優良系統への更新、着果管理、汚損果要因究明、土壌分析と結果活用、あんぼ柿・ピューレ等検討)	・880本導入(累計1,940本)された。 ・初共選が行われ、530kg出荷された。 ・高単価で取引され、意欲が高まった。 ・低樹高、剪定改善などが進みつつある。 ・58園で土壌分析、改良材削減の動き。 ・汚損果の発生は少なかった。 ・あんぼ原料での軟化は減少した。
「和牛王国いなば」復活に向けた母牛改良と子牛育成技術支援	繁殖和牛農家 16戸 (重点農家 10戸)	・和牛改良(血統情報、母牛評価) ・適性交配(3元交配等)の指導 ・育成技術(「育成マニュアル」等による)	・育種価下位1/3以下の割合が減少した。 ・3元交配の実施率が向上した。 ・価格指数が上昇した(0.9→1.015)。
畜産農家の経営管理能力の向上と個別経営改善支援	酪農 6戸(重点2戸) 肥育 6戸(重点2戸) 養豚 1戸	・経営状況の把握と経営分析の実施(簿記指導、実績個別検討) ・改善支援(飼養管理、自給飼料等)	・個別の問題点・改善点と、共通した技術課題が明確になり、取り組みが始まった。(牛舎の改善、自給飼料の増産等)
飼料作物の増収と品質安定をめざした生産技術支援	酪農 6戸(重点2戸) 耕種 3法人 (重点1法人) コントラクター1法人 (重点対象)	・飼料用稲の単収増加支援(追肥指導、多収品種の栽培試験) ・飼料ロールの品質向上 ・飼料用トウモロコシの収量・品質安定とコストダウン対策(堆肥投入実験、分析、研修会) ・飼料麦生産技術支援(施肥・播種・収穫調整指導、耕畜連携検討)	・単収は昨年9.6tから8.9tとなった。 ・たちずかみの収量は低かった。 ・輸送中の破損による品質低下があった。 ・堆肥投入の効果は見られた。 ・約50haで栽培され、生産費抑制の目処がついた。 ・排水不良と雑草繁茂により、収穫不能の圃場もあったが改善点は見いだせた。
白ねぎの調製作業改善の推進	白ねぎ生産部 97戸 (重点農家 10戸) (新規栽培 7戸)	・モデル農家・新規栽培者の現状把握と作業方法の改善提案及び効果判定 ・支店生産部で照度測定と改善	・5戸で作業動線や作業台の高さ等の改善が行われ、うち3戸で腰痛が緩和されるなどの効果があった。
地域産物を活用した起業活動の促進	若桜加工グループ 3集団 智頭五月田加工所	・収益性の向上と商品数の拡大(商品提案・検討、作業改善実施) ・地元産物をアピールする商品模索 ・経営発展策検討、事業活用紹介 ・新商品試作、研究	・町内販売のチャンネルが増え、売り上げは1割増。 ・懸案の賞味期限1か月の製品が出来た。 ・売り上げは、前年並 ・施策に乗った販路拡大に意欲が出た。
加工集団の起業化支援	J A 船岡支店女性会加工部 智頭町芦津良菜会	・大根・筍加工品の商品化技術支援 ・組織活動支援 ・みそ好適大豆・落花生の栽培支援 ・加工品製造支援(技術、開発)	・イベントでの販売にとどまった。 ・みそは、作年仕込み分は完売し、製造量を拡大している。

(4) 農業改良普及所が指導及び設置している展示圃(農業改良普及指導活動事業)の設置状況調べ
(平成25年1月31日現在)

事業	展示目的	展示内容	実施場所	実施者名	事業費	事業量(実績)	展示期間	指導期間	支払額	支払年月日
農業改良普及事業	試験研究等で確立され技術等の普及	白ねぎの灌水による夏超え対策実証	八頭町福地	個人	10,000円	5a	5月～2月	5月～2月		
		智頭のうまい米づくり栽培実証	智頭町新見	個人	10,000円	20a	5月～12月	5月～12月		
		なし品種「夏さやか」果実袋の適性試験	八頭町花原	個人	10,000円	2樹	5月～8月	6月～8月		
		白ねぎ出荷調製マニュアルを利用した調製作業効率化実証	八頭町土師百井	個人	10,000円	1戸	5月～1月	5月～1月		

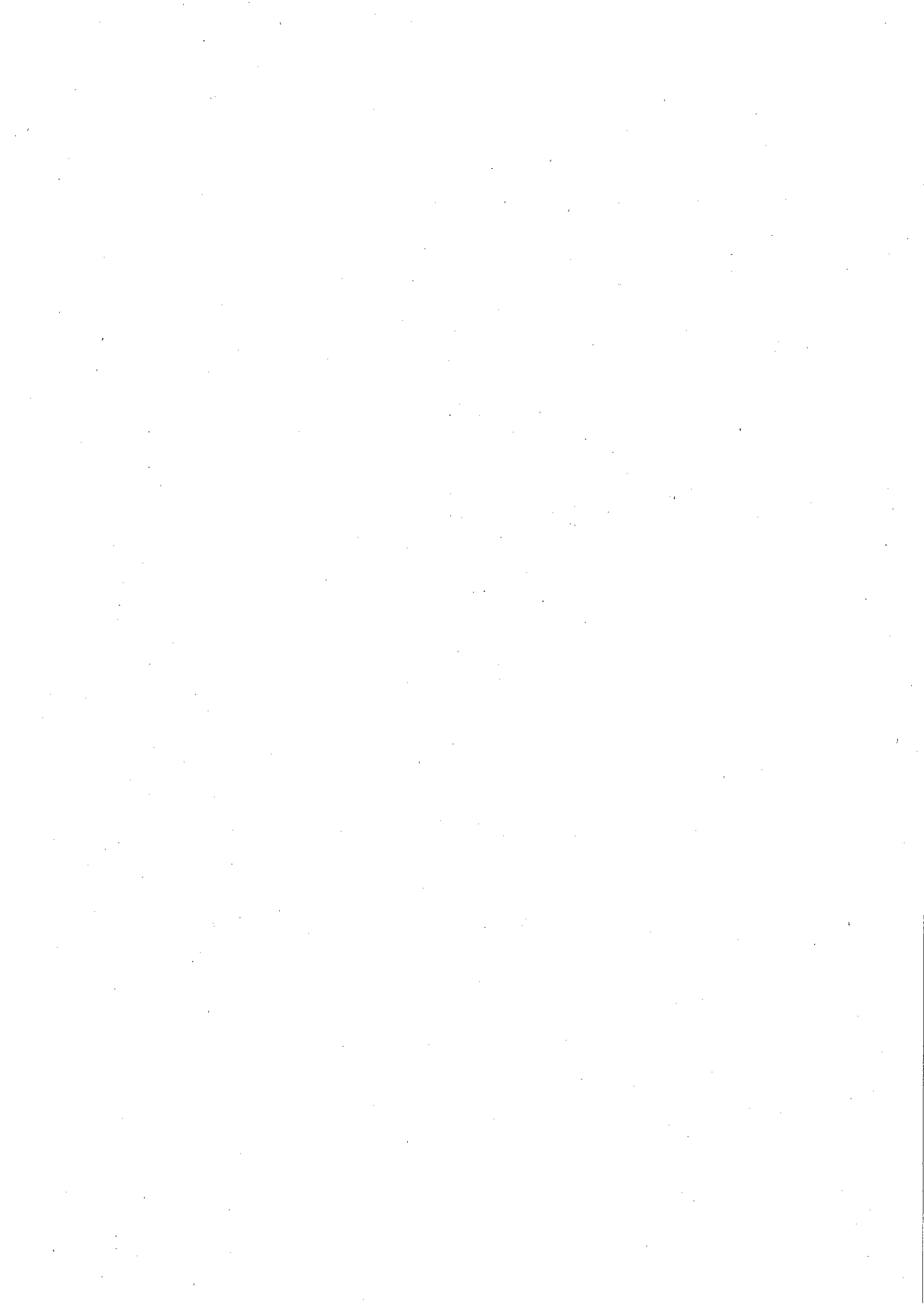

林業振興課

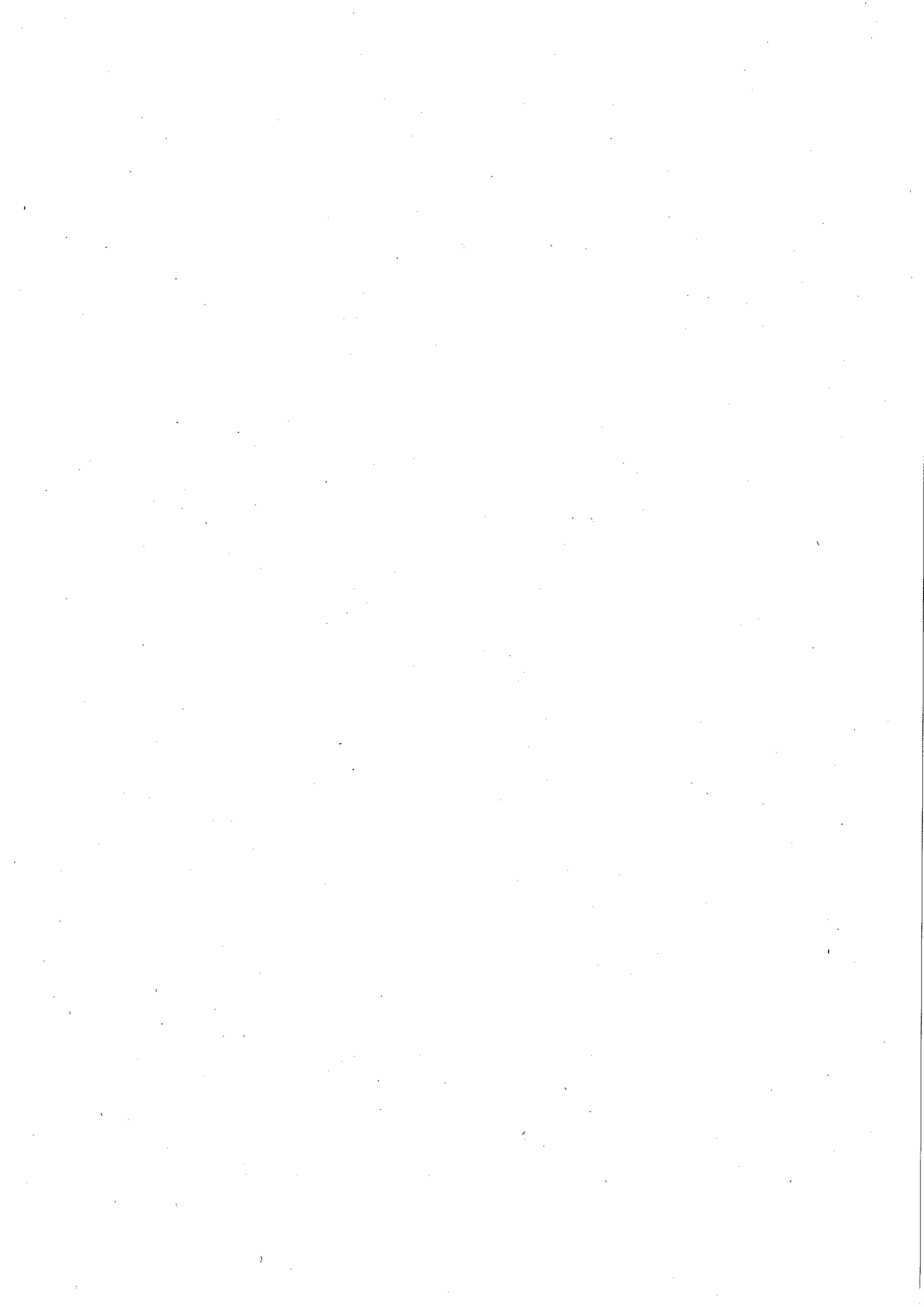

2.2 事業別予算執行状況調べ

(1) 事業の執行状況

目名	農業総務費	(平成25年1月31日現在)
事業名	事業の概要(目的、実績等)	
鳥取県木材産業雇用対策緊急支援事業費補助金	木材産業体が、新たに人材を確保し育成を行う経費を補助する。	

(2) 工事請負費 該当なし

(3) 補助金

予算科目(農業総務費)

- ① 国 補 分 該当なし
- ② 単 県 分

(平成25年1月31日現在)

(単位:円)

補助金等の名称 (補助金の創設年度)	交付先	間 接	補助対象 経 費	実施計画承 認又は内示	着 手	額の確定	支出の状況			備 考
				年月日	年月日	年月日	概算 払精 算払 の別	支出年月 日	金額	
鳥取県木材産業雇用 対策緊急支援事業費 補助金 (平成20年度)	智頭町 森林組合		868,200	-	-	-	精算			
			(補助率:定額)	H25.1.10	-	-				
木材産業体が、新たに 人材を確保し育成を行 う。			868,200	H25.1.21	-	-				
鳥取県木材産業雇用 対策緊急支援事業費 補助金 (平成20年度)	若桜木材 協同組合		5,538,000	-	-	-	概算	H24.7.13	1,238,500	
			(補助率:定額)	(H24.5.14)	-	-				
木材産業体が、新たに 人材を確保し育成を行 う。			5,538,000	H24.7.20外	-	-	H24.10.30	1,242,000		
				(H24.5.21)	-	-	H25.1.29	1,242,500		
				H24.7.27外						
単 県 分 計									3,723,000	

(4) 委託料 該当なし

22 事業別予算執行状況調べ

(1) 事業の執行状況

目 名	林業振興費	(平成25年1月31日現在)
事業名	事業の概要(目的、実績等)	
森林整備地域活動支援交付金事業	森林の多面的機能の発揮に資するため、森林経営計画の作成促進、作業路網の改良活動を行う森林所有者等に対して助成した。 (年間見込み) 協定数: 15団体、協定面積2,645ha	
森林整備地域活動支援推進事業 (市町村推進事業)	鳥取県森林整備地域活動支援交付金事業の推進を行う町に対して助成した。	
緑の産業再生プロジェクト事業	「6 主な事業に関する調べに記載」	
間伐材搬出促進事業	森林所有者等が山土場に集積した間伐材を市場等まで運搬する経費及び市場経費に対して助成した。 (年間見込み) 約35,000m ³	
林業再生事業	(1)森林施業団地化実践支援 施業の効率化を図るため、複数が所有する施業地の集約を行う経費を支援する。 (年間見込み) 実施主体数: 2(21団地)	
	(2)低コスト林業機械化支援 伐採木の集材・造材・搬出に係る作業の低コスト化を図るためのグラブ等の林業機械導入を支援する。 (年間見込み) 実施主体数: 購入: 8(8台)、リース9(22台)	
	(3)森づくり作業道整備 低コスト林業に欠かせない車両系林業機械が効率よく稼働できる路網整備を支援する。 (年間見込み) 23路線(11, 210m)	
竹林有効活用推進事業	拡大する竹林を伐採利用するため、加工機械導入や竹材搬出作業などを支援する。 (年間見込み) 搬出材積: 220m ³ 、竹利活用: 1件	
“森林セラピー”パワーアッププロジェクト事業	森林セラピーの充実及び森林セラピーを活用した地域振興に係るPR活動等を支援 (年間見込み) 智頭町。1周年記念イベント、セラピーロード整備、関西方面PRほか	
森林の癒し活用事業 (森のようちえん支援事業)	森林の癒し機能を活用した取り組みを支援した。 (年間見込み) 1団体(育成型)	
森林整備担い手育成対策事業	(1)雇用条件改善事業 林業労働者の健康保険と厚生年金の事業主負担の経費に対し助成した。 (年間見込み) 実施主体数: 4(15人)	
	(2)林業技術・労働安全対策支援事業 安全衛生技能講習支援事業 間伐作業に使用する作業道の補修等に要する経費に対し助成した。 (年間見込み) 実施主体数: 4(4路線)	
鳥取県森林J-VER取得支援事業	森林J-VERの認証取得に要する経費の一部を助成し、森林J-VERの取得、販売についての取組を促進した。 (J-VER取得予定量: 290t-CO ₂)	
原木しいたけ日本一産地づくり支援事業	施設整備等により原木しいたけの品質向上・生産拡大を行う椎茸生産者等について助成した。 (年間見込み) 実施主体数: 3(ほだ場整備: 1箇所、施設整備: 2台、植菌本数計: 3,000本)	

事業名	事業の概要(目的、実績等)
集落型里山林整備モデル事業 (鎮守の森等整備・集落周辺整備事業)	荒廃した里山の公益的機能や景観を向上させる環境整備のうち、竹林伐採及び広葉樹植栽等について助成した。 (年間見込み) 皆伐: 1.6ha、植栽: 1.4ha、東屋1棟
森林環境保全税関連事業(竹林整備事業)	放置竹林の適正管理を目的とする伐採や抜き伐り、片付けに要する経費について助成した。 (年間見込み) 皆伐: 0.64ha、抜きざり: 3.38ha
とっとり県民参加の森づくり推進事業	県民の方々に森林づくりへの参加等を促す森林体験企画や、地域の子供達が主体となる森林環境教育活動等を行う団体等に対し助成した。 (年間見込み) 2団体(延べ480人)
林業普及指導事業	森林組合等事業体に対し低コスト林業へ向けた取り組みで一定規模の団地設定と森林経営計画策定支援、また、林家・森林所有者等に対し集約化による森林整備の必要性について普及指導を行った。 そして、路網開設については、色分け図等を利用した幹線作業道等の配置及び崩れにくい施工技術指導を行った。 さらには、県産材の安定的供給や林地残材等未利用材の有効利用を目的とした木質バイオマスの取り組み支援、しいたけの新規参入者等への技術支援・連携強化に努めた。

(2) 工事請負費

該当なし

平成23年度

(3)補助金

予算科目(林業振興費)

(平成25年1月31日現在)

① 国 補 分

(単位:円)

補助金等の名称 事業の内容	交付先	間接	補助対象経費 補助率 及び 補助金額	実施計画承認 又は内示年月 日	着 手 年月日	額の確定 年月日	支出の状況		備考	
				交付申請 年月日	完 了 年月日	検 査 年月日	概算 精算 の別	支出年月日		金 額
				交付決定 年月日	実績報告 年月日	審査・現地 調査年月日				
鳥取県森林整備地域 活動支援交付金交付 事業	八頭町	全部	19,929,530	(H24.7.25) H24.10.9	-		概算	H24.12.21	9,550,650	
森林施業地域活動の 確保を図る。			(補助率:定額) 15,320,735	(H24.9.24) H24.11.7	-	-				
鳥取県森林整備地域 活動支援交付金交付 事業	若桜町	全部	6,642,800	(H24.7.17) H24.10.3	-					
森林施業地域活動の 確保を図る。			(補助率:定額) 4,982,100	(H24.9.11) H24.10.31	-	-				
鳥取県森林整備地域 活動支援交付金交付 事業	智頭町	全部	24,419,500	(H24.7.27) H24.10.11	-					
森林施業地域活動の 確保を図る。			(補助率:定額) 18,469,500	(H24.9.13) H24.11.5	-	-				
(活動 小計)									(9,550,650)	
市町村推進事務	八頭町	全部	610,000	H24.7.25	-					
森林施業地域活動確 保に係る市町村の支 援。			(補助率:1/2) 305,000	H24.9.24 H24.10.2	-	-				
市町村推進事務	若桜町	全部	20,000	H24.7.17	-					
森林施業地域活動確 保に係る市町村の支 援。			(補助率:1/2) 10,000	H24.9.11 H24.9.19	-	-				
市町村推進事務	智頭町	全部	160,000	H24.7.27	-					
森林施業地域活動確 保に係る市町村の支 援。			(補助率:1/2) 80,000	H24.9.13 H24.9.27	-	-				
(推進 小計)									(0)	
地域活動計									9,550,650	

補助金等の名称	交付先	間接	補助対象経費	実施計画承認又は内示年月日	着手年月日	額の確定年月日	支出の状況			備考
				交付申請年月日	完了年月日	検査年月日	概算 払・精 算払の別	支出年月日	金額	
事業の内容			補助率及び補助金額	交付決定年月日	実績報告年月日	審査・現地調査年月日				
鳥取県緑の産業再生プロジェクト事業補助金 森林林業・木材産業の再生を図るため、県基金(国庫)により「林業専用道」を開設する。	八頭中央森林組合		70,000,000	H24.6.11	24.6.27		概算 概算 概算	24.12.7 24.12.21 25.1.18	5,054,000 2,700,000 4,714,000	
			(24.6.15)							
			路網整備10/10 70,000,000	(24.6.27) 24.7.11						
鳥取県緑の産業再生プロジェクト事業補助金 森林林業・木材産業の再生を図るため、県基金(国庫)により「森林作業道」を開設する。	八頭中央森林組合		10,000,000	H24.6.11	24.8.1					
			(24.7.31)							
			路網整備10/10 10,000,000	(24.7.31) 24.12.19						
鳥取県緑の産業再生プロジェクト事業補助金 森林林業・木材産業の再生を図るため、県基金(国庫)により「林業専用道」を改良する。	八頭中央森林組合		2,100,000	H24.8.13	24.8.22		概算	24.12.21	1,678,000	
			(24.8.16)	24.11.21	24.11.29					
			路網整備10/10 2,100,000	24.8.22	25.1.31					
鳥取県緑の産業再生プロジェクト事業補助金 森林林業・木材産業の再生を図るため、県基金(国庫)により「林業専用道」を開設する。	智頭町森林組合		62,750,000	H24.5.31	24.6.11		概算	24.11.6	7,961,048	
			(24.6.1)							
			路網整備10/10 62,750,000	24.11.2 25.1.9 (24.6.11) 24.11.15 25.1.16						
鳥取県緑の産業再生プロジェクト事業補助金 森林林業・木材産業の再生を図るため、県基金(国庫)により「森林作業道」を開設する。	智頭町森林組合		10,000,000	H24.6.11	24.6.22					
			(24.6.13)							
			路網整備10/10 10,000,000	24.7.12 24.10.22 (24.6.22) 24.7.24 24.10.29						
鳥取県緑の産業再生プロジェクト事業補助金 森林林業・木材産業の再生を図るため、県基金(国庫)により「間伐」及び「高性能林業機械の導入」等を実施する。 【八頭中央森林組合→間伐、森林境界の明確化、高性能林業機械】	八頭町	全部	76,973,000	H24.6.11	-		概算	24.12.14	7,450,000	
			(24.6.19)	-	-					
			間伐7.5/10 境界明確10/10 林業機械1/2 49,567,000	24.6.28 24.10.31 25.1.22 (24.6.25) 24.7.11 24.11.8 25.1.29						
鳥取県緑の産業再生プロジェクト事業補助金 森林林業・木材産業の再生を図るため、県基金(国庫)により「林業専用道」を開設する。	若桜町		25,000,000	H24.6.11	24.7.12		概算	25.1.18	5,477,850	
			(24.6.25)							
			路網整備10/10 25,000,000	24.7.11						
鳥取県緑の産業再生プロジェクト事業補助金 森林林業・木材産業の再生を図るため、県基金(国庫)により「間伐」及び「森林境界の明確化」等を実施する。 【八頭中央森林組合→間伐、森林境界の明確化】	若桜町	全部	20,428,000	H24.6.11	-					
			(24.6.19)	-	-					
			間伐7.5/10 境界明確10/10 16,446,000	(24.6.26) 24.7.31 24.11.19						

補助金等の名称	交付先	間接	補助対象経費	実施計画承認又は内示年月日	着手年月日	額の確定年月日	支出の状況			備考
				交付申請年月日	完了年月日	検査年月日	概算 払・精 算の別	支出 年月日	金額	
事業の内容			補助率及び補助金額	交付決定年月日	実績報告年月日	審査・現地調査年月日				
鳥取県緑の産業再生プロジェクト事業補助金	智頭町	全部	116,308,000	H24.6.11	-					
			(24.6.22)		--					
			24.8.7							
			23.11.27							
森林林業・木材産業の再生を図るため、県基金(国庫)により「間伐」及び「高性能林業機械の導入」等を実施する。 【智頭町森林組合→間伐,森林境界の明確化,高性能林業機械】 【山陰丸和林業協→間伐】	智頭町	全部	間伐7.5/10	(24.7.3)						
			境界明確10/10	24.9.6						
			林業機械1/2	24.12.5						
			85,480,000							
緑プロ計									35,034,898	
国補分計									44,585,548	

(3)補助金

予算科目(林業振興費)

(平成25年1月31日現在)

② 単 県 分

(単位:円)

補助金等の名称 (補助金の創設年度)	交付先	間 接	補助対象 経費	実施計画承認又 は内示年月日	着手年月 日	額の確定 年月日	支出の状況			備 考
				交付申請 年月日	完了年月 日	検 査 年月日	概算 精算 の別	支出年 月日	金 額	
事 業 の 内 容			補助率及び 補助金額	交付決定 年月日	実績報告 年月日	審査・実地 調査年月日				
鳥取県間伐材搬出促進事業 (平成13年度)	智頭町 森林組合		31,350,000	—	—		概算 概算 概算 概算	24.10.30 24.11.30 25.1.25 25.1.29	4,604,307 3,432,873 5,732,272 7,214,059	
			(24.4.2) 24.12.7	24.10.2 24.11.2 24.12.6 24.12.27	24.10.18 24.11.15 25.1.15 25.1.17					
間伐材の出荷及び販売に要する経費補助			(補助率:3800 円×材積) 31,350,000	(24.4.4) 24.12.12						
鳥取県間伐材搬出促進事業 (平成13年度)	智頭町 木材協会		12,920,000	—	—		概算 概算 概算 概算 概算 概算 概算	24.6.26 24.7.31 24.8.31 24.10.19 24.11.16 24.12.18 25.1.29	1,859,418 469,695 1,293,945 104,857 2,539,823 1,245,145 1,087,543	
			(24.4.3) 24.11.30	24.6.1 24.7.11 24.8.6 24.10.5 24.10.30 24.11.30 25.1.18 25.1.22	24.6.15 24.7.19 24.8.21 24.10.12 24.11.5 24.12.6 25.1.22 25.1.23					
間伐材の出荷及び販売に要する経費補助			(補助率:3800 円×材積) 12,920,000	(24.4.5) 24.12.6						
鳥取県間伐材搬出促進事業 (平成13年度)	株式会社 鳥取林業 サービス		1,900,000	—	—		概算 概算 概算	25.1.25 25.1.30		
			(補助率:3800 円×材積)	(24.4.4) 24.11.2 25.1.25	25.1.25 25.1.30					
間伐材の出荷及び販売に要する経費補助			(補助率:3800 円×材積) 1,900,000	(24.4.6) 24.11.8 25.1.30						
鳥取県間伐材搬出促進事業 (平成13年度)	個人		1,330,000	—	—		概算 概算 概算	24.7.20 24.11.2 25.1.18	369,420 407,850 387,710	
			(補助率:3800 円×材積)	24.4.3 24.10.5 24.12.27	24.7.4 24.10.22 25.1.8					
間伐材の出荷及び販売に要する経費補助			(補助率:3800 円×材積) 1,330,000	24.4.5						
鳥取県間伐材搬出促進事業 (平成13年度)	個人		456,000	—	—		概算 概算	24.9.4 24.12.7	192,090 135,150	
			(補助率:3800 円×材積)	24.4.3 24.4.5	24.8.20 24.11.26	24.8.24 24.11.28				
間伐材の出荷及び販売に要する経費補助			(補助率:3800 円×材積) 456,000	24.4.5						
鳥取県間伐材搬出促進事業 (平成13年度)	個人		7,220,000	—	—		概算 概算	24.9.11 25.1.25	2,207,389 3,516,368	
			(補助率:3800 円×材積)	(24.4.3) 25.1.23	24.8.20 24.12.20	24.8.28 25.1.17				
間伐材の出荷及び販売に要する経費補助			(補助率:3800 円×材積) 7,220,000	(24.4.5) 25.1.25						
鳥取県間伐材搬出促進事業 (平成13年度)	個人		380,000	—	—		概算	25.1.18	332,101	
			(補助率:3800 円×材積)	24.4.20 24.4.24	24.12.19	25.1.8				
間伐材の出荷及び販売に要する経費補助			(補助率:3800 円×材積) 380,000	24.4.24						

補助金等の名称 (補助金の創設年度)	交付先	間接	補助対象 経費	実施計画承認又は 内示年月日	着手年月 日	額の確定 年月日	支出の状況			備考
				交付申請 年月日	完了年月 日	検査 年月日	概算 精算 の別	支出年 月日	金額	
事業の内容			補助率及び 補助金額	交付決定 年月日	実績報告 年月日	審査・実地 調査年月日				
鳥取県間伐材搬出促進事業 (平成13年度) 間伐材の出荷及び販売に要する経費補助	個人		39,466	—	—	24.10.29	精算	24.11.6	39,466	
			(補助率:3800 円×材積)	(24.4.5) 24.10.5	24.10.12	24.10.18				
			39,466	(24.4.11) 24.10.11	24.10.23	24.10.25				
鳥取県間伐材搬出促進事業 (平成13年度) 間伐材の出荷及び販売に要する経費補助	個人		3,800,000	—	—		概算	24.11.9	1,212,937	
			(補助率:3800 円×材積)	24.4.3	24.10.23	24.10.31				
			3,800,000	24.4.5						
鳥取県間伐材搬出促進事業 (平成13年度) 間伐材の出荷及び販売に要する経費補助	八頭中央 森林組合		57,000,000	—	—		概算 概算 概算	24.8.28 24.10.19 24.12.21	12,180,862 9,995,702 6,282,619	
			(補助率:3800 円×材積)	(24.4.2) 24.11.7	24.7.27 24.10.4	24.8.6 24.10.10				
			57,000,000	(24.4.5) 24.11.9	24.12.6 25.1.30	24.12.13				
鳥取県間伐材搬出促進事業 (平成13年度) 間伐材の出荷及び販売に要する経費補助	株式会社サ ングリーン 智頭		4,688,506	—	—	25.1.25	概算 概算 概算 概算 概算	24.7.17 24.8.21 24.9.28 24.11.20 24.12.14	658,593 482,261 855,653 820,222 917,529	
			(補助率:3800 円×材積)	24.4.3	24.6.29 24.7.30	24.7.4 24.8.9				
			4,688,506	24.4.6	24.9.11 24.10.30 24.11.30	24.9.20 24.11.8 24.12.4				
					24.12.25	25.1.17				
					25.1.21	25.1.24				
鳥取県間伐材搬出促進事業 (平成13年度) 間伐材の出荷及び販売に要する経費補助	用瀬運送 有限公司		874,000	—	—					
			(補助率:3800 円×材積)	(24.4.3) 24.11.29	25.1.21	25.1.25				
			874,000	(24.4.5) 24.12.3						
鳥取県間伐材搬出促進事業 (平成13年度) 間伐材の出荷及び販売に要する経費補助	山陰丸和林 業㈱		4,560,000	—	—		概算	25.1.11	3,813,357	
			(補助率:3800 円×材積)	(24.7.23) 24.11.26	24.12.18 25.1.31	24.12.26				
			4,560,000	(24.7.27) 24.11.30						
鳥取県間伐材搬出促進事業 (平成13年度)	若桜町		3,230,000	—	—		概算	24.12.14	486,354	
			(補助率:3800 円×材積)	(24.4.4) 24.8.31	24.11.27	24.12.5				
			3,230,000	(24.4.11) 24.9.6						
鳥取県間伐材搬出促進事業 (平成13年度) 間伐材の出荷及び販売に要する経費補助	株式会社N Kサービス		2,299,463	—	—	25.1.11	精算	25.1.18	2,299,463	
			(補助率:3800 円×材積)	(24.4.20) 24.10.16	24.12.17	24.12.25				
			2,299,463	(24.4.24) 24.10.23	25.1.10	25.1.10				
				24.12.12						

補助金等の名称 (補助金の創設年度)	交付先	間接	補助対象 経費	実施計画承認又は 内示年月日	着手年月 日	額の確定 年月日	支出の状況			備考
				交付申請 年月日	完了年月 日	検査 年月日	概算 精算 の別	支出年 月日	金額	
事業の内容			補助率及び 補助金額	交付決定 年月日	実績報告 年月日	審査・実地 調査年月日				
鳥取県間伐材搬出促進事業 (平成13年度)	財団法人 鳥取県 造林公社		1,211,717	—	—	25.1.18	概算 概算	24.7.20 24.12.14	317,585 894,132	
			(24.4.9) 24.9.25 24.10.5 24.12.21	24.6.21 24.12.3 25.1.11	24.7.11 24.12.5 25.1.17					
間伐材の出荷及び販売に要する経費補助			(補助率:3800 円×材積)	(24.4.12) 24.10.3 24.10.11 25.1.9	25.1.11	25.1.17				
間伐材搬出計			1,211,717						78,388,750	

補助金等の名称 (補助金の創設年度)	交付先	間 接	補助対象経費	実施計画承認又は 内示年月日	着手年月 日	額の確定 年月日	支出の状況			備考
				交付申請 年月日	完了年月 日	検査 年月日	概算払 精算払 の別	支出年月 日	金 額	
事業の内容			補助率及び 補助金額	交付決定 年月日	実績報告 年月日	審査・実地 調査年月日				
林業再生事業 (低コスト林業機械支援) (平成21年度)	(有)國本建設		9,800,000	—	25.1.10					
林業事業体等の林業機 械整備に要する経費を 助成			(補助率:30%) (新規雇用50%) (緑の雇用40%) 3,920,000	24.12.5						
林業再生事業 (低コスト林業機械支援) (平成21年度)	芦津財産区		4,515,000	—	25.1.8					
林業事業体等の林業機 械整備に要する経費を 助成			(補助率:30%) (新規雇用50%) (緑の雇用40%) 1,354,500	(24.5.24) 24.12.28 (24.6.5) 25.1.15						
林業再生事業 (低コスト林業機械支援) (平成21年度)	智頭町森林 組合		3,800,000	—	—					
林業事業体等の林業機 械整備に要する経費を 助成			(補助率:30%) (新規雇用50%) (緑の雇用40%) 1,140,000	24.5.22 24.5.31			—			
林業再生事業 (低コスト林業機械支援) (平成21年度)	八頭土木建 築(有)		10,290,000	—	24.6.21	24.9.20	精算	24.9.25	5,145,000	
林業事業体等の林業機 械整備に要する経費を 助成			(補助率:30%) (新規雇用50%) (緑の雇用40%) 5,145,000	24.5.16 24.5.28	24.8.28 24.9.14	24.8.30 24.9.18				
林業再生事業 (低コスト林業機械支援) (平成21年度)	智頭振興 (株)		2,390,000	—	—					
林業事業体等の林業機 械整備に要する経費を 助成			(補助率:30%) (新規雇用50%) (緑の雇用40%) 1,195,000	(24.5.21) 24.11.8 (24.5.28) 24.11.30			—			
林業再生事業 (低コスト林業機械支援) (平成21年度)	(株)サング リン智頭		13,234,200	—	24.7.9		概算	24.10.19	3,570,000	
林業事業体等の林業機 械整備に要する経費を 助成			(補助率:30%) (新規雇用50%) (緑の雇用40%) 3,970,260	24.5.16 24.5.23	24.9.25 25.1.17	24.9.26 25.1.28				
林業再生事業 (低コスト林業機械支援) (平成21年度)	八頭中央森 林組合		12,386,000	—	—					
林業事業体等の林業機 械整備に要する経費を 助成			(補助率:30%) (新規雇用50%) (緑の雇用40%) 3,715,800	24.4.27 24.5.15			—			
林業再生事業 (低コスト林業機械支援) (平成21年度)	(株)鳥取林 業サービス		10,250,000	—	—					
林業事業体等の林業機 械整備に要する経費を 助成			(補助率:30%) (新規雇用50%) (緑の雇用40%) 3,075,000	24.5.11 24.5.15			—			

補助金等の名称 (補助金の創設年度)	交付先	間 接	補助対象経費	実施計画承認又は 内示年月日	着手年月 日	額の確定 年月日	支出の状況			備考
				交付申請 年月日	完了年月 日	検査 年月日	概算 精算 払の別	支出年月 日	金額	
事業の内容			補助率及び 補助金額	交付決定 年月日	実績報告 年月日	審査・実地 調査年月日				
林業再生事業 (低コスト林業機械支援) (平成21年度)	岡部林業 (株)		12,409,000	—	24.5.22		概算	24.8.17	3,990,000	
			(24.5.9)	24.7.30	24.8.2					
林業事業体等の林業機 械整備に要する経費を 助成			(補助率:30%) (新規雇用50%) (緑の雇用40%) 5,207,000	24.10.16						
林業再生事業 (低コスト林業機械支援) (平成21年度)	個人		6,300,000	—	24.5.15	24.7.20	精算	24.7.27	3,150,000	
			24.5.7	24.7.9	24.7.10					
林業事業体等の林業機 械整備に要する経費を 助成			(補助率:30%) (新規雇用50%) (緑の雇用40%) 3,150,000	24.5.14	24.7.18	24.7.19				
林業再生事業 (低コスト林業機械支援) (平成21年度)	個人		179,550	—	—	25.1.21	精算	25.1.25	53,865	
			24.9.10	24.12.14	—					
林業事業体等の林業機 械整備に要する経費を 助成			(補助率:30%) (新規雇用50%) (緑の雇用40%) 53,865	24.9.19	24.12.21	25.1.9				
林業再生事業 (低コスト林業機械支援) (平成21年度)	個人		2,835,000	—	24.5.15	24.6.15	精算	24.6.22	850,500	
			24.4.27	24.5.22	24.6.1					
林業事業体等の林業機 械整備に要する経費を 助成			(補助率:30%) (新規雇用50%) (緑の雇用40%) 850,500	24.5.11	24.6.8	24.6.13				
林業再生事業 (低コスト林業機械支援) (平成21年度)	個人		472,500	—	—	24.12.11	精算	24.12.18	141,750	
			(24.8.10)	24.11.21	—					
林業事業体等の林業機 械整備に要する経費を 助成			(補助率:30%) (新規雇用50%) (緑の雇用40%) 141,750	24.10.26	24.11.27	24.12.4				
林業再生事業 (低コスト林業機械支援) (平成21年度)	個人		1,575,000	—	24.5.31	24.7.11	精算	24.7.20	472,500	
			24.5.1	24.6.12	24.6.29					
林業事業体等の林業機 械整備に要する経費を 助成			(補助率:30%) (新規雇用50%) (緑の雇用40%) 472,500	24.5.11	24.7.4	24.7.6				
(林業機械 小計)									(17,373,615)	
林業再生事業費 (森林施業団地化実践支援) (平成22年度)	智頭町森林 組合		750,000	—	—					
森林の適正管理をする ため、森林施業の団地 化を図る。			(補助率:定額)	24.4.20		—				
林業再生事業費 (森林施業団地化実践支援) (平成22年度)	八頭中央森 林組合		300,000	—	—					
森林の適正管理をする ため、森林施業の団地 化を図る。			(補助率:定額)	24.4.19		—				
(団地化 小計)									(0)	

補助金等の名称 (補助金の創設年度)	交付先	間 接	補助対象経費	実施計画承認又は 内示年月日	着手年月 日	額の確定 年月日	支出の状況			備考
				交付申請 年月日	完了年月 日	検査 年月日	概算払 精算払 の別	支出年月 日	金額	
事業の内容			補助率及び 補助金額	交付決定 年月日	実績報告 年月日	審査・実地 調査年月日				
林業再生事業 (森づくり作業道整備) (平成13年度)	八頭町	全部	1,772,000	—	—	24.12.6	精算払	24.12.14	1,296,200	
作業道開設に対する経 費を助成			(補助率:50%) (保安林85%) 1,296,200	24.6.13	—	—				
林業再生事業 (森づくり作業道整備) (平成13年度)	若桜町	全部	6,251,000	—	—	—				
作業道開設に対する経 費を助成			(補助率:50%) (保安林85%) 5,313,000	(24.7.9) 24.11.6 (24.7.13) 24.11.9	—	—				
林業再生事業 (森づくり作業道整備) (平成13年度)	智頭町	全部	10,542,000	—	—	—				
作業道開設に対する経 費を助成			(補助率:50%) (保安林85%) 8,960,700	(24.6.6) 24.10.30 25.1.22 (24.6.13) 24.11.13 25.1.31	—	—				
(森づくり作業道 小計)									(1,296,200)	
林業再生計									18,669,815	
鳥取県竹林有効活用推 進事業費補助金(H21) (竹材搬出促進事業)	(有)かぐや		50,000	—	—	—				
竹材活用を推進し、放 置竹林の拡大防止に寄 与する。			(補助率:定額) 50,000	24.8.31 24.9.5	—	—				
鳥取県竹林有効活用推 進事業費補助金(H21) (竹材搬出促進事業)	バイケミ農法 研究会		500,000	—	—	—				
竹材活用を推進し、放 置竹林の拡大防止に寄 与する。			(補助率:定額) 500,000	24.8.22 24.8.28	—	—				
(竹材搬出 小計)									(0)	
鳥取県竹林有効活用推 進事業費補助金(H21) (竹利活用推進事業)	(株)ケイケイ		308,437	—	—	25.1.25				
竹材活用を推進し、放 置竹林の拡大防止に寄 与する。			(補助率:定額) 154,218	24.10.9 24.10.12	24.12.20	—				
(竹材活用ほか 小計)									(0)	
竹林有効活用計									0	
“森林セラピー”パワー アッププロジェクト事業 (平成24年度)	智頭町		13,343,000	—	—	—				新規
森林セラピーの充実及 び森林セラピーを活用し た地域振興に係るPR活 動等を支援			(補助率:1/2) 5,000,000 ※上限適用	24.4.16 24.5.1	—	—				
森林の癒し活用事業 (平成23年度) (森のようちえん育成型)	智頭町		7,200,000	—	—	—				
森林の癒し機能を活用 した取り組みを支援			(補助率:1/2) 3,600,000	24.5.17 24.5.31	—	—				

補助金等の名称 (補助金の創設年度)	交付先	間 接	補助対象 経 費	実施計画承認又 は内示年月日	着 手 年月日	額の確定 年月日	支出の状況		備考	
				交付申請 年月日	完 了 年月日	検 査 年月日	概算 払精 算払 の別	支出年月日		金額
事 業 の 内 容			補 助 率 及び 補助金額	交付決定 年月日	実績報告 年月日	審査・現地 調査年月日				
鳥取県森林整備担い 手育成対策事業(H14) (雇用条件改善事業)	八頭町		2,549,000	-	-	-				
森林整備の担い手を育成 確保する。			(補助率:1/4) 637,250	(H24.5.24) H24.7.18	(H24.6.7) H24.7.24					
鳥取県森林整備担い 手育成対策事業(H14) (雇用条件改善事業)	若桜町		1,588,000	-	-	-				
森林整備の担い手を育成 確保する。			(補助率:1/4) 397,000	(H24.5.23) H24.7.11	(H24.6.7) H24.7.24					
鳥取県森林整備担い 手育成対策事業(H14) (雇用条件改善事業)	智頭町		1,283,000	-	-	-				
森林整備の担い手を育成 確保する。			(補助率:1/4) 320,750	H24.5.28 H24.6.7						
(雇用条件 小計)										(0)
鳥取県森林整備担い 手育成対策事業(H14) (作業現場安全確保対策事業)	個人		110,000	-	-	H24.8.6	精算	H24.8.14	55,000	
森林整備の担い手を育成 確保する。			(補助率:1/2) 55,000	H24.7.18 H24.8.6	H24.7.13 H24.7.13	H24.7.25 -				
鳥取県森林整備担い 手育成対策事業(H14) (作業現場安全確保対策事業)	個人		260,000	-	-	H23.7.8	精算	H24.8.24	130,000	
森林整備のための作業 路保持を補助する。			(補助率:1/2) 130,000	H24.8.6 H24.8.15	H24.7.27 H24.8.6	H24.8.15 -				
鳥取県森林整備担い 手育成対策事業(H14) (作業現場安全確保対策事業)	智頭町 森林組合		144,900	-	-	H24.9.24	精算	H24.10.2	72,450	
森林整備の担い手を育成 確保する。			(補助率:1/2) 72,450	H24.8.29 H24.9.24	H24.8.10 H24.8.29	H24.9.11 -				
鳥取県森林整備担い 手育成対策事業(H14) (作業現場安全確保対策事業)	山志谷 区長		315,000	-	-	H24.12.28	精算	H25.1.11	157,500	
森林整備の担い手を育成 確保する。			(補助率:1/2) 157,500	H24.12.5 H24.12.28	H24.12.2 H23.8.26	H24.12.17 -				
(現場安全 小計)										(414,950)
担い手 計										414,950
鳥取県森林J-VER取得 支援事業 (平成22年度)	八頭中央 森林組合		109,175	-	-	-				
森林J-VERの認証取得に 要する経費の一部を助成			(補助率:1/2) 109,175	24.12.19 24.12.25						
J-VER 計										0

補助金等の名称 (補助金の創設年度)	交付先	間 接	補助対象 経費	実施計画承認 又は内示年月日	着手年月日	額の確定 年月日	支出の状況			備 考
				交付申請 年月日	完了年月日	検 査 年月日	概算 払・精 算払 の別	支 出 年月日	金 額	
				交付決定 年月日	実績報告 年月日	審査・現地 調査年月日				
原木しいたけ日本一産地づくり支援事業 (平成24年度) 〈ほだ場、施設〉 施設整備等により原木しいたけの品質向上・生産拡大を行う者を支援	個人		492,056	-	24.8.8	24.10.18	精算払	24.10.26	164,018	新規
			(補助率:1/3)	24.7.23	24.9.23	24.10.1				
			164,018	24.7.31	24.10.15	24.10.16				
原木しいたけ日本一産地づくり支援事業 (平成24年度) 〈施設、生産拡大〉 施設整備等により原木しいたけの品質向上・生産拡大を行う者を支援	個人		225,000	-	-	-	概算払	24.10.30	41,666	新規
			(補助率 施設:1/3、生産拡大:ほだ木100本当たり5,000円)	24.8.31	24.9.13	24.10.17				
			141,666	24.9.5						
原木しいたけ日本一産地づくり支援事業 (平成24年度) 〈生産拡大〉 原木しいたけの生産拡大を行う者を支援	塚川建設株式会社		50,000	-	-	-				新規
			(補助率:ほだ木100本当たり5,000円)	24.11.22		-				
			50,000	24.11.29						
原木しいたけ計										205,684
集落型里山林整備モデル事業 (平成23年度) 荒廃した里山の公益的機能や景観を向上させる環境整備を支援	八頭町	全部	1,545,000	24.11.27	-	-				
			(補助率:町が補助する経費の2/3)	24.12.10		-				
			1,030,000	24.12.17						
鳥取県森林環境保全税関連事業(平成20年度) (竹林整備事業) 竹林の有効活用及び放置竹林の拡大防止を図る。	八頭町	全部	16,817,950	-	-	-				
			(補助率:8.5/10)	(24.6.19)		-				
			14,295,257	24.12.10						
とっとり県民参加の森づくり推進事業 (平成17年度) 広く県民に森づくりへの参加を促す森林体験企画や子供達への森林環境教育等の経費を助成	里山の輝きを守る因幡の青年団		707,700	24.3.28	-	-	概算払	24.7.27	417,800	
			(補助率:10/10)	24.6.14		-				
			707,700	24.6.20						
とっとり県民参加の森づくり推進事業 (平成17年度) 広く県民に森づくりへの参加を促す森林体験企画や子供達への森林環境教育等の経費を助成	NPO法人氷ノ山ネイチャークラブ		651,966	24.3.28	-	24.12.13	概算払 精算払	24.5.11 24.12.21	537,956 114,010	
			(補助率:10/10)	24.4.11	24.11.11	-				
			651,966	24.4.19	24.11.22	24.12.5				
県民参加計										1,069,766
単県分計										98,748,965

(4)委託料

該当なし

(4) 委託料
ア 工事関係委託料

(平成25年1月31日現在) (単位:円)

予算科目 (目)	国補 単 員の別	委託料の名称	委託契約の 相手方	当初契約			完了 年月日	支出の状況			備考	
				予定価格	(契約年月日) 契約額			支出 区分	支出 年月日	金額		
					変更契約 (最終)	契約期間						契約形態
林業振興費	国補	林業専用道深山線測 量設計業務委託	(株)ジーアイシー	(24.8.27) 6,214,950	(24.9.19) 5,124,000	24.9.19 ~ 24.11.30	24.9.12 (免除)	24.12.21	25.1.8	6,300,000		
予定価格が20万円 未満のもの				(24.12.13) 7,641,900	(24.12.19) 6,300,000	24.9.19 ~ 24.12.21	制限付	24.12.26			0	
目計											6,300,000	

イ その他の委託料 (工事関係を除く)

(平成25年1月31日現在) (単位:円)

予算科目 (目)	国補 単 員の別	委託料の名称	委託契約の 相手方	当初契約			完了 年月日	支出の状況			備考	
				予定価格	(契約年月日) 契約額			支出 区分	支出 年月日	金額		
					変更契約 (最終)	契約期間						契約形態
林業振興費	単 員	平成24年度波多・尾 見地区とつとり環境 の森緊急整備事業	大和森林株式会社鳥 取営業所	3,888,150	(24.5.15) 3,111,150	24.5.15 ~ 24.10.15	24.5.9 免除	24.10.15	24.11.2	3,713,850		
予定価格が20万円 未満のもの				(24.8.30) 3,713,850	(24.8.30) 3,713,850	24.5.15 ~ 24.10.15		24.10.23			0	
目計											3,713,850	

22 事業別予算執行状況調べ

(1) 事業の執行状況

目名	林業振興費	明許繰越	(平成25年1月31日現在)
事業名	事業の概要(目的、実績等)		
緑の産業再生プロジェクト事業	「6 主な事業に関する調べに記載」		
林業・木材産業構造改革事業	林業の持続的な発展を図るため、木材の安定供給を確保しつつ森林資源を活用した地域作りを支援した。 (年間) 木造公共: 2棟(保育所)		
間伐材搬出促進事業	森林所有者等が山土場に集積した間伐材を市場等まで運搬する経費及び市場経費に対して助成した。 (年間) 約3,600m ³		
林業再生事業	【低コスト林業機械支援】 伐採木の集材・造材・搬出に係る作業の低コスト化を図るためのグラップル等の林業機械導入を支援した。 (年間) 実施主体数: 1(リース1台)		
台風12号等被害作業道災害復旧対策事業	適切な森林施業のために台風被害作業道を復旧する経費を助成した。 (年間見込み) 3町、全31路線。		
原木しいたけ生産チャレンジ支援事業	新植ほだ木本数を拡大させ、原木しいたけの生産拡大を行う椎茸生産者等について助成した。 (年間) 実施主体数: 1(植菌本数計: 1,000本)		

(2) 工事請負費

該当なし

(3)補助金
 予算科目 (林業振興費)

(平成25年1月31日現在)
 (単位:円)

① 国 補 分 (明許繰越)

補助金等の名称	交付先	間接	補助対象経費	実施計画承認 又は内示年月日	着手年月日	額の確定 年月日	支出の状況			備考
				交付申請 年月日	完了年月日	検査 年月日	概算 払・精 算払 の別	支 出 年月日	金 額	
事業の内容			補助率及び 補助金額	交付決定 年月日	実績報告 年月日	審査・現地 調査年月日				
鳥取県緑の産業再生プロジェクト事業補助金	八頭中央 森林組合		52,437,000	23.4.6	23.4.27	24.8.8	精算	24.8.17	3,978,000	H23から繰越 3,978,000 (3,978,000)
			(23.4.13)	23.12.14	24.1.13					
			23.10.14	24.1.13	24.1.20					
			24.1.25	24.5.10	24.5.25					
			24.3.23	24.6.21	24.7.10					
森林林業・木材産業の再生を図るため、県基金(国庫)により「基幹作業道」を開設する。			補助率 路網整備10/10	(23.4.27)	24.7.19	24.7.27				
			52,437,000	23.10.21						
				24.1.27						
				24.3.29						
鳥取県緑の産業再生プロジェクト事業補助金	智頭町森 林組合		81,297,176	23.4.6	23.5.2	25.1.11	概算 概算 精算	24.8.7 24.11.9 25.1.18	13,911,000 3,827,000 3,194,490	H23から繰越 20,932,490 (20,932,490)
			(23.4.20)	23.12.19	24.2.13					
			23.8.8	24.2.15	24.2.24他					
			23.10.14	24.3.5	24.3.9					
			24.3.27	24.3.28	24.3.28					
				24.6.25	24.7.4					
				24.7.4	24.7.10					
				24.7.13	24.7.23					
				24.9.26	24.10.18					
				(23.4.27)	24.12.14	24.12.28				
			23.9.7							
			23.10.21							
			24.3.29							
			81,297,176							
鳥取県緑の産業再生プロジェクト事業補助金	八頭町 一部		82,150,067	23.4.6	23.5.23	24.12.12	概算 精算	24.9.18 24.12.18	3,942,750 3,627,500	H23から繰越 11,872,325 (7,570,250)
			(23.5.13)	24.3.21	24.3.28					
			23.6.28	24.7.31	24.8.29					
			23.7.14							
			23.10.25							
			24.1.13							
			24.2.2							
			24.3.30							
			(23.5.19)	24.12.6	24.12.10					
			23.7.7							
			23.7.20							
			23.10.28							
			24.1.17							
	24.2.8									
	24.4.11									
			64,872,204							
鳥取県緑の産業再生プロジェクト事業補助金	智頭町 全部		93,250,000	23.4.6	-	25.1.10	精算	25.1.18	25,000,000	H23から繰越 25,000,000 (25,000,000)
			(23.5.9)	-	-					
			23.7.21							
			23.10.31							
			(23.5.16)	24.12.10	25.1.8					
森林林業・木材産業の再生を図るため、県基金(国庫)により「間伐」「森林境界の明確化」等を実施する。 【智頭町森林組合→間伐、森林境界の明確化】 【大和森林樹→間伐】			補助率 間伐10/10 境界明確10/10	23.8.3						
			93,250,000	23.11.11						
緑プロ計								57,480,740		
林業・木材産業構造改革事業 (木造公共施設整備)	八頭町		100,000,000	-	24.5.8					H23から繰越
			24.3.26							
林業の持続的な発展を図るため、木材の安定供給を確保しつつ森林資源を活用した地域作りを支援			補助率:1/2 50,000,000	24.3.30						100,000,000 (50,000,000)
構造改革計								0		
国補分計								57,480,740		

② 単 県 分 (明許繰越)

補助金等の名称 (補助金の創設年度)	交付先	間 接	補助対象経費	実施計画承認 又は内示年月 日	着手年月日	額の確定 年月日	支出の状況			備 考
				交付申請 年月日	完了年月日	検 査 年月日	概算 精算 の別	支出年月日	金 額	
事業の内容			補助率及び 補助金額	交付決定 年月日	実績報告 年月日	審査・実地 調査年月日				
鳥取県間伐材搬出促進事業 (平成13年度)	智頭町 森林組合		13,741,687	—	—	24.10.16	概算 概算 概算 概算 概算 概算 精算	24.5.18 24.6.22 24.7.27 24.9.7 24.10.2 24.10.19	436,240 717,399 784,147 5,534,189 5,115,425 1,154,287	
			24.4.2	24.5.2 24.6.1 24.7.4 24.8.6 24.9.7 24.9.27	24.5.10 24.6.6 24.7.12 24.8.24 24.9.18 24.9.27					
間伐材の出荷及び販売に 要する経費補助			(補助率:3800円 ×材積) 13,741,687	24.4.4	24.10.11	24.10.11				
間伐材搬出計									13,741,687	
林業再生事業 (低コスト林業機械支援) (平成21年度)	個人		1,036,667	—	—	24.11.7	精算	24.11.16	311,000	
林業事業体等の林業機械 整備に要する経費を助成			(補助率:30%) (新規雇用50%) (緑の雇用40%) 311,000	24.4.27	24.10.25	—				
林業機械計									311,000	
台風12号等被害作業道 災害復旧対策事業 (平成23年度)	八頭町	全部	400,000	—	—	24.8.22	精算	24.8.31	193,000	H23から繰 越 24.6.30 400,000 (200,000)
適切な森林施業のために 台風被害作業道を復旧す る経費を助成			(補助率:1/2) 200,000	(24.1.16) 24.3.26 (24.1.27) 24.3.30	— 24.8.6	— 24.8.17				
台風12号等被害作業道 災害復旧対策事業 (平成23年度)	智頭町	全部	6,880,000	—	—					H23から繰 越 25.3.25 8,800,000 (4,400,000)
適切な森林施業のために 台風被害作業道を復旧す る経費を助成			(補助率:1/2) 3,440,000	(24.1.19) 24.3.27 (24.1.27) 24.3.30 25.1.11	— —	— —				
台風12号等被害作業道 災害復旧対策事業 (平成23年度)	若桜町	一部	8,109,900	—	—					H23から繰 越 25.3.15 6,785,400 (3,392,000)
適切な森林施業のために 台風被害作業道を復旧す る経費を助成			(補助率:1/2) 4,054,000	(24.1.31) 24.3.21 24.7.11 24.10.26 (24.2.21) 24.3.30 24.7.24 24.11.6	24.12.10	24.12.20				
作業道復旧計									193,000	
原木しいたけ生産チャレン ジ支援事業(生産拡大) (H20)	八頭地区 原木椎茸 生産振興会		20,000	—	—	24.7.3	精算	H24.7.10	20,000	H22から繰越 24.5.15 45,000 (45,000)
原木しいたけ新規生産を 行う者を支援			(補助率:ほだ木 100本当たり 5,000円) 20,000	(23.10.20) 24.3.21 (23.11.4) 24.3.30	24.5.15	— 24.6.8				
原木しいたけ計									20,000	
単 県 分 計									14,265,687	

(4)委託料

該当なし

22 事業別予算執行状況調べ

(1) 事業の執行状況

目名	森林病虫害防除費	(平成25年1月31日現在)
事業名	事業の概要(目的、実績等)	
松くい虫等防除事業	松くい虫被害調査員1名を配置して、松くい虫被害調査を実施した。	

(2) 工事請負費 該当なし

(3) 補助金

予算科目(森林病虫害防除費)

① 国 補 分 該当なし。

② 単 県 分 該当なし。

(4) 委託料 該当なし。

22 事業別予算執行状況調べ

(1) 事業の執行状況

目名	造林費	(平成25年1月31日現在)
事業名	事業の概要(目的、実績等)	
鳥取県造林事業	<p>(事業概要)</p> <p>森林整備に要する経費について助成した。</p> <p>(1) 森林環境保全直接支援事業</p> <p>森林整備の推進を図るための森林施業及びこれに必要な路網の整備に要する経費について助成した。</p> <p>人工造林4.27ha、下刈り7.86ha、雪起し6.32ha、除伐1.50ha、枝打ち1.66ha、間伐178.99ha、作業道21,141m</p>	
造林事業(美しい森林づくり基盤整備交付金推進)	<p>(事業概要)</p> <p>国庫補助事業「美しい森林づくり基盤整備交付金」による間伐(特定間伐等促進計画に基づく)を推進するための県費上乘せ事業である。</p>	

(2) 工事請負費

該当なし

(3)補助金
 予算科目 (造林費)

(平成25年1月31日現在)
 (単位:円)

① 国 補 分

補助金等の名称	交付先	間接	補助対象経費	実施計画承認又は内示年月日	着手年月日	額の確定年月日	支出の状況			備考
				交付申請年月日	完了年月日	検査年月日	概算 払・精 算払 の別	支出 年月日	金額	
事業の内容			補助率及び補助金額	交付決定年月日	実績報告年月日	審査・現地調査年月日				
造林事業補助金	(株)サングリーン智頭		36,210,000	-	H24.7.20					
森林環境保全整備事業・森林環境保全直接支援事業			(補助率:5/10) ※保全税上乘せあり 18,105,000	H24.7.9	H24.11.21 H24.12.6	H25.1.15 H25.1.25				
造林事業補助金	(株)NKサービス		9,402,000		H24.7.26					
森林環境保全整備事業・森林環境保全直接支援事業			(補助率:5/10) ※保全税上乘せあり 4,700,999	H24.7.18	H24.12.17	H25.2.6				
造林事業補助金	個人		2,890,000		H24.8.17					
森林環境保全整備事業・森林環境保全直接支援事業			(補助率:5/10) ※保全税上乘せあり 1,445,000	H24.7.3	H25.2.1	H25.2.12				
造林事業補助金	智頭町森林組合		26,302,561	-	H24.7.4		概算 概算	H24.8.14 H24.11.9	111,941 415,703	
森林環境保全整備事業・森林環境保全直接支援事業			(補助率:5/10 ほか) ※一部保全税上乘せあり 13,008,166	(H24.6.19) H25.2.5	H24.7.4 H24.9.13	H24.7.27 H24.10.19				
造林事業補助金	八頭中央森林組合(八頭町分)		118,971,202	-	H24.7.12		概算 概算	H24.8.17 H24.11.16	53,309 95,674	八頭町分
森林環境保全整備事業・森林環境保全直接支援事業			(補助率:5/10 ほか) ※一部保全税上乘せあり 56,513,455	(H24.6.29) H24.9.7 H25.1.25	H24.7.19 H24.10.3 H25.1.24	H24.7.31 H24.10.24				
造林事業補助金	用瀬運送(有)		10,995,804	-	H24.8.30					
森林環境保全整備事業・森林環境保全直接支援事業			(補助率:5/10) ※保全税上乘せあり 5,497,902	H24.8.22	H25.1.7	H25.2.8				

補助金等の名称	交付先	間接	補助対象経費	実施計画承認 又は内示年月日	着手年月 日	額の確定 年月日	支出の状況			備考
				交付申請 年月日	完了年月 日	検査 年月日	概算 払・精 算払 の別	支出 年月日	金額	
事業の内容			補助率及び 補助金額	交付決定 年月日	実績報告 年月日	審査・現地 調査年月日				
造林事業補助金	八頭中央森林 組合 (若桜町分)		21,280,864	-	H24.7.12					
			(H24.6.29) H24.9.7		H25.1.14					
森林環境保全 整備事業・森 林環境保全直 接支援事業			(補助率:5/10 ほか) ※一部保全税上乗せあり 10,432,904	(H24.7.11) H24.10.9						
国補分計									676,627	

② 県 単 分

補助金等の名称 (補助金の創設年度)	交付先	間 接	補助対象 経費	実施計画承認 又は内示年月日	着手年月 日	額の確定 年月日	支出の状況		備 考	
				交付申請 年月日	完了年月 日	検 査 年月日	概算 払・精 算払 の別	支 出 年月日		金 額
事業の内容			補助率及び 補助金額	交付決定 年月日	実績報告 年月日	審査・現地 調査年月日				
造林事業(美しい 森林づくり基盤整 備交付金推進)補 助金 (平成21年度)	八頭町	全部	2,959,791	-	-	H25.1.17	精算	H25.1.25	547,052	
			(補助率: 県 2/10ほか)	H24.6.19	-	-				
特定間伐等促進 計画に基づく間伐			547,052	H24.6.22	H25.1.15	H25.1.16				
造林事業(美しい 森林づくり基盤整 備交付金推進)補 助金 (平成21年度)	若桜町	全部	2,962,598	-	-	H25.1.15	精算	H25.1.22	591,088	
			(補助率: 県 2/10ほか)	H24.6.19	-	-				
特定間伐等促進 計画に基づく間伐			591,088	H24.6.26	H24.12.18	H25.1.10				
造林事業(美しい 森林づくり基盤整 備交付金推進)補 助金 (平成21年度)	智頭町	全部	2,966,000	-	-					
			(補助率: 県 2/10ほか)	H24.6.29	-	-				
特定間伐等促進 計画に基づく間伐			593,000	H24.7.11						
単県分計								1,138,140		

(4)委託料

該当なし

2.2 事業別予算執行状況調べ

(1) 事業の執行状況

目名	造林費	明許繰越	(平成25年1月31日現在)
事業名	事業の概要(目的、実績等)		
造林事業	<p>(事業概要)</p> <p>森林整備に要する経費について助成した。</p> <p>(1) 森林環境保全直接支援事業</p> <p>森林整備の推進を図るための森林施業及びこれに必要な路網の整備に要する経費について助成した。</p> <p>拡大造林1.47ha、除伐0.96ha、間伐158.63ha、枝打ち1.82ha、森林作業道23,588m</p>		

(2) 工事請負費

該当なし

(3) 補助金
 予算科目 (造林費)

(平成25年1月31日現在)
 (単位:円)

① 国 補 分 (明許繰越)

補助金等の 名称	交付先	間 接	補助対象 経費	実施計画承認 又は内示年月日	着手年月 日	額の確定 年月日	支出の状況		備考	
				交付申請 年月日	完了年月 日	検 査 年月日	概算 払・精 算払の 別	支 出 年月日		金 額
事業の内容			補助率及び 補助金額	交付決定 年月日	実績報告 年月日	審査・現地 調査年月日				
造林事業補助 金	八頭中央 森林組合		92,349,886	-	H23.7.6		概算払 概算払 概算払 概算払	H24.8.10 H24.10.23 H24.12.18 H24.12.26	9,393,690 13,813,797 518,116 7,258,076	八頭町分 H23から繰越 H25.3.15 81,863,117 (37,048,986)
				(H23.7.1)	H23.8.5	H23.8.25				
				H23.8.9	H23.9.12	H23.9.30				
				H23.8.24	H24.2.23	H24.3.19				
				H23.10.19	H24.6.28	H24.7.30				
				H23.11.28	H24.8.13	H24.10.10				
				H24.3.27	H24.10.13	H24.11.30				
				H24.5.21	H24.11.19	H24.12.13				
					H24.12.12	H25.1.25				
森林環境保全 整備事業・森林 環境保全直接 支援事業			(補助率:4/10 ほか) ※一部保全税上乘せあり	(H23.7.5)						
				H23.8.16						
				H23.9.5						
				H23.10.26						
				H23.12.5						
				H24.3.30						
				H24.6.11						
造林事業補助 金	八頭中央 森林組合		42,067,349	-	H23.8.16		概算払 概算払 概算払	H24.8.14 H24.10.23 H24.12.26	153,000 3,524,675 9,294,317	若桜町分 H23から繰越 H25.3.15 33,751,047 (16,521,426)
				(H23.8.9)	H23.12.10	H24.1.17				
				H23.8.24	H24.6.28	H24.7.30				
				H23.10.19	H24.8.10	H24.10.10				
				H24.3.27	H24.12.3	H24.12.13				
				H24.5.21						
				H25.1.15						
森林環境保全 整備事業・森林 環境保全直接 支援事業			(補助率:4/10 ほか) ※一部保全税上乘せあり	(H23.8.16)						
				H23.9.5						
				H23.10.26						
				H24.3.30						
				H24.6.11						
				H25.1.23						
造林事業補助 金	智頭町森 林組合		192,160,774	-	H23.7.6					H23から繰越 H25.3.15 166,418,174 (84,075,481)
				(H23.6.23)	H23.7.19	H23.8.4				
				H23.7.14	H23.9.9	H23.9.28				
				H23.8.29	H23.11.29	H23.12.6				
				H23.10.11	H23.12.22	H24.1.11				
				H24.3.26	H24.2.21	H24.3.21				
				H24.4.23	H24.10.31	H25.1.17				
				H24.11.14	H24.10.31	H25.1.25				
				(H23.7.5)	H24.11.22	H25.1.18				
				H23.7.21	H24.12.12	H25.1.29				
H23.9.5	H25.1.7	H25.1.29								
H23.10.19										
H24.3.30										
H24.5.21										
H24.11.27										
造林事業補助 金	(株)NK サービス		30,992,044	-	H23.7.7					H23から繰越 H25.1.31 13,098,151 (6,549,075)
				(H23.6.30)	H24.12.17	H25.2.6				
				H23.10.13						
				H24.3.15						
				H24.12.11						
				(H23.7.5)						
				H23.10.20						
				H23.5.9						
				H24.3.22						
				H24.12.17						
森林環境保全 整備事業・森林 環境保全直接 支援事業			(補助率:5/10) ※保全税上乘せあり	(H23.7.5)						
				H23.10.20						
				H23.5.9						
				H24.3.22						
				H24.12.17						

補助金等の名称	交付先	間接	補助対象経費	実施計画承認又は内示年月日	着手年月日	額の確定年月日	支出の状況			備考
				交付申請年月日	完了年月日	検査年月日	概算払・精算払の別	支出年月日	金額	
事業の内容			補助率及び補助金額	交付決定年月日	実績報告年月日	審査・現地調査年月日				
造林事業補助金	(株)サングリーン 智頭		12,048,070	-	H23.7.11	H24.11.15	概算払	H24.8.31 H24.11.2	259,250 1,619,194	H23から繰越 H25.3.15 7,234,639 (3,617,319)
森林環境保全整備事業・森林環境保全直接支援事業			(補助率: 5.0/10) ※一部保全税上乘せあり 6,024,035	(H23.6.27) H24.3.13 H24.5.18	H23.11.15 H23.12.5 H23.12.15 H24.6.13 H24.9.3	H23.11.29 H23.12.15 H23.12.28 H24.8.20 H24.10.17				
造林事業補助金	個人		4,800,000	-	H23.8.4					H23から繰越 H25.1.31 3,600,000 (1,800,000)
森林環境保全整備事業・森林環境保全直接支援事業			(補助率: 5.0/10) ※一部保全税上乘せあり 2,400,000	(H23.6.24) H23.10.17 H24.3.14 H24.6.11						
造林事業補助金	若桜町		19,486,500	-	H24.7.21		概算払	H25.1.29	4,016,216	H23から繰越 H25.3.15 14,625,650 (5,850,260)
森林環境保全整備事業・森林環境保全直接支援事業			(補助率: 4/10) 7,794,600	(H23.7.27) H23.9.8 H24.3.14 H24.10.9	H24.10.26	H25.1.7				
国補分計									49,850,331	

② 単 県 分 (24 明 許)
該 当 な し

(4) 委 託 料
該 当 な し

22 事業別予算執行状況調べ

(1) 事業の執行状況

目 名	林道費	(平成25年1月31日現在)
事業名	事業の概要(目的、実績)	
地域自主戦略交付金 (森林環境保全整備事業)	<p>(事業概要) 効率的な林業経営の展開、森林の適正な維持管理を推進するため、県営事業で2路線(嶽山線)の林道開設を実施した。また、団体営事業で1路線(高路岩坪線)改良の実施に対し助成した。</p>	
地域自主戦略交付金 (フォレスト・コミュニティ総合整備事業)	<p>(事業概要) 森林整備のために必要な骨格的な林道を整備するため、県営事業で5路線(因美線、中ノ津線、籠山線、根安春米線、桑原河内線)の林道開設を実施した。</p>	
農山漁村地域活性化交付金 (森林環境整備事業)	<p>(事業概要) 育成林の整備を推進するため、県営事業で1路線(西宇塚観音寺線)の林道開設を実施した。また、団体営事業で1路線(屋堂羅線)の林道開設に対し助成した。</p>	
県単林道事業	<p>(事業概要) 国庫補助事業の対象とならない事業について、県単独により次の事業を実施した。</p> <p>維持修繕(県営) 県が管理する林道のうち、2路線(河合谷線、安蔵線)について、舗装等の補修を実施した。</p> <p>用地事業(団体営) 県営林道の開設事業に係る用地取得に要する経費について、1町(八頭町)に助成した。</p>	

(2) 工事請負費
ア 繰越工事
イ 現年度工事

該当なし

(平成25年1月31日現在) (単位:円)

予算科目 (目)	国補 単原 の別	工事名	当初契約		入札年月日 (契約保証金 納付等年月日)		請負人	支出状況		更 改 (解 除 の 理 由 ・ 内 容)	考 備
			(起工年月日) 設計額	(契約年月日) 契約額	工 期	工 期		支出区分	年月日		
(林道費)	国補	林道桑原河内線(小畑 工区)開設工事	(24.8.27) 48,087,900	(24.9.20) 43,470,000	24.9.20 ~ 25.3.15	24.9.12 (24.9.14) 制限付	吉田建設(株)	前	24.10.2	17,380,000	
(林道費)	国補	林道因美線(西宇塚工 区)開設工事	(24.8.24) 41,185,200	(24.9.24) 37,905,000	24.9.24 ~ 25.3.15	24.9.14 (24.9.19) 制限付	(有)國本建設	前	24.10.2	15,160,000	
(林道費)	国補	林道因美線(河津原工 区)開設工事	(24.8.24) 48,826,050	(24.9.20) 44,625,000	24.9.20 ~ 25.3.15	24.9.12 (24.9.14) 制限付	(株)寺谷組	前	24.10.3	17,800,000	
(林道費)	国補	林道根安番米線(根安 工区)開設工事	(24.9.13) 47,882,100	(24.10.11) 43,680,000	24.10.11 ~ 25.3.15	24.10.3 (24.10.9) 制限付	中一建設(株)	前	24.10.19	17,470,000	
(林道費)		最終契約額3,000万 円以下の工事								18,646,300	
目計										86,456,300	
合計										86,456,300	

(3) 補助金

予算科目 (林道費)

(平成25年1月31日現在)
(単位:円)

① 国 補 分

補助金等の名称	交付先	間接	補助対象経費	実施計画承認又は内示年月日	着手年月日	額の確定年月日	支出の状況			備考
				交付申請年月日	完了年月日	検査年月日	概算払・精算払の別	支出年月日	金額	
				交付決定年月日	実績報告年月日	審査・現地調査年月日				
鳥取県林道事業補助金	若桜町		18,600,000	—	24.8.29	—	概算払			
屋堂羅線 森林環境保全事業(林道開設)			(補助率:5.5/10)	24.6.26	—	—				
			10,230,000	24.7.2	—	—				
鳥取県林道事業補助金	鳥取市		23,000,000	—	—	—	概算払			
高路岩坪線 森林環境保全事業(林道改良)			(補助率:5.5/10)	24.11.6	—	—				
			12,650,000	24.11.21	—	—				
国 補 分 計										0

② 単 県 分

(単位:円)

補助金等の名称 (補助金等の創設年度)	交付先	間接	補助対象経費	実施計画承認又は内示年月日	着手年月日	額の確定年月日	支出の状況			備考
				交付申請年月日	完了年月日	検査年月日	概算払・精算払の別	支出年月日	金額	
				交付決定年月日	実績報告年月日	審査・現地調査年月日				
県単林道用地事業補助金 (S45年度)	八頭町		70,529	—	—	—	精算払	24.12.21	23,000	
県営林道の開設事業に係る用地取得			(補助率:1/3)	24.5.30	—	—				
			23,000	24.6.6	24.11.21	24.12.6				
単県分計										23,000

(4) 委託料

ア 工事関係委託料

現年

(平成25年1月31日現在) (単位:円)

予算科目 (目)	国補 単 の別	委託料の名称	委託契約の 相手方	当初契約				入札等 年月日 (契約保証金 納付等年月日)	完了 年月日 履行検査 年月日	支出の状況		備考			
				(起工年月日) 設計額	(契約年月日) 契約額	契約 期間	(変更年月日) 設計額			(契約年月日) 契約額	契約 期間		前払 部分 概算 精算 の別	支出 年月日	金額
(林道費)															
最終契約金額が 500万円以下のもの										874,650					
目計										874,650					
合計										874,650					

イ その他の委託料(工事関係を除く)

現年

該当なし

22 事業別予算執行状況調べ

(1) 事業の執行状況

目 名	林道費	明許繰越 (平成25年1月31日現在)
事業名	事業の概要(目的、実績)	
地域自主戦略交付金 (森林環境保全整備事業)	<p>(事業概要) 効率的な林業経営の展開、森林の適正な維持管理を推進するため、団体営事業で1路線(西宇塚観音寺線)改良の実施に対し助成した。</p>	
地域自主戦略交付金 (フォレスト・コミュニティ総合整備事業)	<p>(事業概要) 森林整備のために必要な骨格的な林道を整備するため、県営事業で3路線(中ノ津線、籠山線、桑原河内線)の林道開設を実施した。</p>	
県単林道事業	<p>(事業概要) 国庫補助事業の対象とならない事業について、県単独により次の事業を実施した。</p> <p>維持修繕(県営) 県が管理する林道のうち、4路線(桑原河内線、根安春米線、籠山線、河合谷線)について法面等補修修繕、除草作業を実施した。</p>	

(3) 補助金
 予算科目 (林道費 明許繰越)

(平成25年1月31日現在)
 (単位:円)

① 国 補 分

補助金等の名称	交付先	間 接	補助対象経費	実施計画承認 又は内示年月日	着手 年月日	額の確定 年月日	支出の状況		備考	
				交付申請 年月日	完了 年月日	検 査 年月日	概算払 精算 払の別	支出 年月日		金 額
事業の内容			補助率及び 補助金額	交付決定 年月日	実績報告 年月日	審査・現地 調査年月日				
鳥取県林道事業補助金	智頭町		(34,000,000)	—	23.7.5	—	概算払	24.11.22	3,292,000	
			33,998,180	(23.6.3)	—	—				
西宇塚観音寺線 森林環境保全事業 (林道改良)			(補助率:5.5/10) (18,700,000)	24.9.7	—	—				
			18,698,000	24.9.19	24.10.16	24.11.8				
国補分計									3,292,000	

② 単 県 分

該当なし

(4) 委託料

ア 工事関係委託料

明許繰越

(平成25年1月31日現在) (単位:円)

予算科目 (目)	国補 単 の別	委託料の名称	委託契約の 相手方	当初契約			入札等 年月日 (契約保証金 納付等年月日)	完了 年月日 履行検査 年月日	支出の状況		備考	
				(起工年月日) 設計額	(契約年月日) 契約額	契約 期間			前 部分 概算 精算 の別	支 出 日 年月日		金 額
(林道費)	国補	林道中ノ津線(中原 工区)地すべり調査 業務委託	国土防災技術(株)鳥 取営業所	(24.5.31) (24.6.26) 5,987,100 4,830,000	24.6.26 ~ 24.12.14	24.6.20 (免除)	24.12.14	前 完	24.7.10 25.1.8	1,440,000 3,768,000		
最終契約金額が 500万円以下のもの				(24.12.10) (24.12.13) 6,456,450	~	制限付	24.12.20			0		
目 計										5,208,000		
合 計										5,208,000		

イ その他の委託料(工事関係を除く)

明許繰越

(平成25年1月31日現在) (単位:円)

予算科目 (目)	国補 単 の別	委託料の名称	委託契約の 相手方	当初契約			入札等 年月日 (契約保証金 納付等年月日)	完了 年月日 履行検査 年月日	支出の状況		備考	
				予定価格	(契約年月日) 契約額	契約 期間			支 出 区 分	支 出 日 年月日		金 額
(林道費)	単県	林道河合谷線維持管 理作業業務委託	長谷青林	933,450 (24.9.19) (24.11.2) 630,000 827,400	24.9.19 ~ 24.11.2	24.9.12 (免除)	24.11.2	精	24.11.20	827,400		
(林道費)	単県	林道根安香米線(香 米工区)維持管理作 業業務委託	こおげ建設(株)	1,199,100 (24.11.14) (24.11.14) 735,000 896,700	24.9.26 ~ 24.11.14	24.9.20 (免除)	24.11.14	精	24.11.30	896,700		
(林道費)	単県	林道菟山線(智頭工 区)維持管理作業 業務委託	(株)寺谷組	907,200 (24.9.26) (24.11.9) 840,000 1,051,050	24.9.26 ~ 24.11.9	24.9.20 (免除)	24.11.9	精	24.11.27	1,051,050		
予定価格が20万円 未満のもの										0		
目 計										2,775,150		
合 計										2,775,150		

2 2 事業別予算執行状況調べ

(1) 事業の執行状況

目 名	治山費	(平成25年1月31日現在)
事業名	事業の概要(目的、実績等)	
治山事業	<p>(事業概要)</p> <p>①保育事業 治山事業により植栽された保安林において、植栽木の健全な生育のために下刈や本数調整伐等を実施し、森林の公益的機能の維持・増進を図る。実績：2件33.21ha</p> <p>②保安林改良事業 手入れ不足等により、森林の公益的機能が低下した保安林において、その機能の回復を図るため、本数調整伐を実施。実績：1件 8.70ha</p>	
森林保全管理事業	<p>(事業概要)</p> <p>森林保全のため、森林保全巡視指導員のべ4名を配置し、保安林及び入山者の多い森林を中心に巡視活動(年20日/1人)を行うことにより、違法伐採・不法投棄・病虫害・林野災害等の早期発見を図る。</p>	
保安林整備管理事業	<p>(事業概要)</p> <p>保安林を適正に管理することにより、保安林の持つ公益的機能を維持増進し、県民の生活環境の保全を図るため、保安林の指定・解除、指定施業要件の変更、保安林内の立木伐採許可等の事務処理を実施。</p>	

(2) 工事請負費 該当なし

(3) 補助金 該当なし

(4) 委託料

ア 工事関係委託料 該当なし
 イ その他の委託料 (工事関係を除く) 現年

(平成25年1月31日現在) (単位:円)

予算科目 (目)	国庫 単 別の別	委託料の名称	委託契約の 相手方	当初契約			入札等 年月日 (契約保証金 納付年月日)	完了 年月日 履行検査 年月日	支出の状況			備考
				予定価格	(契約年月日) 契約額	契約期間			支出区 分	支出 年月日	金額	
治山事業費	国補	若桜町地区保育事業	西日本産商株式会社	3,063,600	(H24.6.19) 3,570,000 ~	H24.6.19 H24.10.30	H24.6.13 (免除)	H24.10.26	精算	H24.11.16	3,570,000	
治山事業費	国補	智頭町地区保育事業	智頭町森林組合	3,103,800	(H24.9.18) 3,570,000 ~	H24.6.19 H24.10.30	制限付	H24.11.1	部分 精算	H24.10.5 H24.12.21	1,890,000 1,690,500	
予定価格が20万円 未満のもの											0	
目計											7,150,500	
合計											7,150,500	

2 2 事業別予算執行状況調べ

(1) 事業の執行状況

目 名	林道施設災害復旧費	(平成25年1月31日現在)
事業名	事業の概要(目的、実績)	
林道施設災害復旧事業	<p>(事業概要) 平成23年9月発生の台風災害で被災した団体営林道について、3路線(滝谷線、沖ノ山線、佐谷小畑線)の災害復旧事業に対し助成した。</p>	

(2) 工事請負費

該当なし

(3) 補助金

予算科目 (林道施設災害復旧費 現年)

(平成25年1月31日現在)
(単位:円)

① 国 補 分

補助金等の名称	交付先	補助対象経費	実施計画承認 又は内示年月日	着 手 年月日	額の確定 年月日	支出の状況			備 考
			交付申請 年月日	完 了 年月日	検 査 年月日	概算払 ・精算 払の別	支出 年月日	金 額	
事業の内容		補助率及び 補助金額	交付決定 年月日	実績報告 年月日	審査・現地 調査年月日				
林道災害復旧事業 等補助金	若桜町	(22,680,000)	施越承認 24.2.6	24.2.22	—	概算払	25.1.22	2,300,000	
		24,617,250	(24.9.6)	—	—				
林道沖ノ山線災害 復旧事業(平成23 年災)		(補助率:9.45/10) (2,300,000)	24.11.21	—	—				
		2,300,000	(24.9.28)	24.12.12	24.12.21				
林道災害復旧事業 等補助金	智頭町	(7,255,500)	—	24.4.27	—	概算払			
		2,169,300	(24.9.11)	—	—				
林道滝谷線災害復 旧事業(平成23年 災)		(補助率:8.71/10) (3,800,000)	25.1.4	—	—				
		1,883,000	(24.10.1)	25.1.16	—				
林道災害復旧事業 等補助金	鳥取市	(81,398,100)	—	24.5.25	—	概算払	25.1.22	19,600,000	
		76,097,700	(24.9.12)	—	—				
林道佐谷小畑線災 害復旧事業(平成2 3年災)		(補助率:9.32/10) (19,600,000)	24.12.27	—	—				
		19,600,000	(24.9.27)	24.12.28	25.1.7				
国 補 分 計								21,900,000	

② 単 県 分

該当なし

(4)委託料

該当なし

2.2 事業別予算執行状況調べ

(1) 事業の執行状況

目 名	林道施設災害復旧費	明許繰越	(平成25年1月31日現在)
事業名	事業の概要(目的、実績)		
林道施設災害復旧事業	<p>(事業概要)</p> <p>平成23年9月発生の台風災害で被災した県管理林道について、2路線(安蔵線、河合谷線)の災害復旧を実施した。また、平成23年5月発生及び9月発生の台風災害で被災した団体営林道について、40路線(三滝線ほか)の災害復旧事業に対し助成した。</p>		

(2) 工事請負費

ア 前年度からの繰越工事

(平成25年1月31日現在) (単位:円)

予算科目 (目)	国補 単果 の別	工事名	当初契約				入札年月日 (契約保証金 納付等年月日)	請負人	支出状況			地 成 日 更 変 (解 除) の 理 由 ・ 内 容	備 考	
			(起工年月日) 設計額	(契約年月日) 契約額	工 期	(変更年月日) 設計額			(契約年月日) 契約額	支 出 区 分	年 月 日			金 額
(林道施設災害 復旧費)		最終契約額3,000万円 以下の工事												
目 計											14,778,950			
合 計											14,778,950			

(3) 補助金
 予算科目 (林道施設災害復旧費 明許繰越)

(平成25年1月31日現在)
 (単位:円)

① 国 補 分

補助金等の名称	交付先	間接	補助対象経費	実施計画承認 又は内示年月日	着手年月日	額の確定年月日	支出の状況		備考
				交付申請年月日	完了年月日	検査年月日	概算払 精算 別の別	支出年月日	
事業の内容			補助率及び 補助金額	交付決定年月日	実績報告年月日	審査・現地 調査年月日			
林道災害復旧事業等補助金	八頭町		(943,950)	—	24.4.25	—	概算払	24.8.17	998,000
			1,085,700	(24.3.15)	—	—			
林道下野赤波線災害復旧事業(平成23年災)			(補助率:9.2/10)	24.6.20	24.7.5	24.7.27			
			(868,000)	24.6.22					
			998,000						
林道災害復旧事業等補助金	八頭町		(10,386,600)	—	24.6.12	—	概算払	25.1.8	10,418,000
			12,002,550	(24.3.15)	—	—			
林道佐崎線災害復旧事業(平成23年災)			(補助率:8.68/10)	24.11.19	24.12.5	24.12.25			
			(9,015,000)	24.11.26					
			10,418,000						
林道災害復旧事業等補助金	八頭町		(5,978,700)	—	24.4.25	—	概算払	24.8.28	4,935,000
			5,685,750	(24.3.15)	—	—			
林道笹ヶ平線災害復旧事業(平成23年災)			(補助率:8.68/10)	24.7.17	24.7.25	24.8.10			
			(5,189,000)	24.7.23					
			4,935,000						
林道災害復旧事業等補助金	若桜町		(26,355,000)	施越承認 24.2.6	24.2.22	—	概算払	25.1.8	26,469,000
			28,011,900	(24.3.14)	—	—			
林道大道中江線災害復旧事業(平成23年災)			(補助率:9.45/10)	24.11.21	24.12.12	24.12.21			
			(24,904,000)	24.11.28					
			26,469,000						
林道災害復旧事業等補助金	若桜町		(22,680,000)	施越承認 24.2.6	24.2.22	—	概算払	25.1.8	18,111,000
			24,617,250	(24.3.14)	—	—			
林道沖ノ山線災害復旧事業(平成23年災)			(補助率:9.45/10)	24.11.21	24.12.12	24.12.21			
			(19,149,000)	24.11.27					
			18,111,000						
林道災害復旧事業等補助金	若桜町		(4,200,000)	施越承認 24.2.6	24.2.22	—	概算払	24.10.23	4,615,000
			5,245,800	(24.3.14)	—	—			
林道幟立線災害復旧事業(平成23年災)			(補助率:8.8/10)	24.8.28	24.9.11	24.10.9			
			(3,695,000)	24.9.6					
			4,615,000						

補助金等の名称	交付先	補助対象経費	実施計画承認 又は内示年月日	着手年月日	額の確定年月日	支出の状況			備考
			交付申請年月日	完了年月日	検査年月日	概算払・精算払の別	支出年月日	金額	
事業の内容		補助率及び補助金額	交付決定年月日	実績報告年月日	審査・現地調査年月日				
林道災害復旧事業等補助金	若桜町	(1,123,500)	施越承認 24.2.6	24.2.22	—	概算払	24.11.9	1,050,000	
		1,193,850	(24.3.14)	—	—				
林道下ノ谷線災害復旧事業(平成23年災)		(補助率:8.8/10)	24.8.28						
		(988,000)	(24.3.29)	24.10.15	24.10.25				
		1,050,000	24.9.10						
林道災害復旧事業等補助金	智頭町	(4,890,900)	—	24.4.27	—	概算払	24.12.7	3,214,000	
		3,449,250	(24.3.15)	—	—				
林道沖ノ山線災害復旧事業(平成23年災)		(補助率:9.32/10)	24.9.11						
		(4,558,000)	(24.3.29)	24.10.15	24.11.22				
		3,214,000	24.9.19						
林道災害復旧事業等補助金	智頭町	(1,391,250)	—	24.4.27	—	概算払	24.9.21	1,223,000	
		1,312,500	(24.3.15)	—	—				
林道八頭中央線災害復旧事業(平成23年災)		(補助率:9.32/10)	24.7.11						
		(1,296,000)	(24.3.29)	24.7.20	24.8.24				
		1,223,000	24.7.20						
林道災害復旧事業等補助金	智頭町	(781,200)	—	24.4.27	—	概算払	24.9.21	603,000	
		647,850	(24.3.15)	—	—				
林道西宇塚観音寺線災害復旧事業(平成23年災)		(補助率:9.32/10)	24.7.11						
		(728,000)	(24.3.29)	24.7.20	24.8.24				
		603,000	24.7.20						
林道災害復旧事業等補助金	智頭町	(2,962,050)	—	24.4.27	—	概算払	24.11.2	3,179,000	
		3,412,500	(24.3.15)	—	—				
林道浅見谷線災害復旧事業(平成23年災)		(補助率:9.32/10)	24.8.24						
		(2,760,000)	(24.3.29)	24.10.3	24.10.22				
		3,179,000	24.9.3						
林道災害復旧事業等補助金	智頭町	(6,409,200)	—	24.4.27	—	概算払	24.11.22	5,441,000	
		6,247,500	(24.3.15)	—	—				
林道虫井谷線災害復旧事業(平成23年災)		(補助率:8.71/10)	24.9.19						
		(5,581,000)	(24.3.29)	24.10.15	24.11.8				
		5,441,000	24.10.1						

補助金等の名称	交付先	補助対象経費	実施計画承認 又は内示年月日	着手 年月日	額の確定 年月日	支出の状況			備考
			交付申請 年月日	完了 年月日	検査 年月日	概算払 ・精算 払の別	支出 年月日	金額	
事業の内容		補助率及び 補助金額	交付決定 年月日	実績報告 年月日	審査・現地 調査年月日				
林道災害復旧事業 等補助金	智頭町	(7,127,400)	—	24.4.27	—	概算払	24.10.23	5,923,000	
		6,800,850	(24.3.15)	—	—				
林道小火打線災害 復旧事業(平成23 年災)		(補助率:8.71/10)	24.9.5	24.9.14	24.10.11				
		(6,207,000)	(24.3.29)						
		5,923,000	24.9.11						
林道災害復旧事業 等補助金	智頭町	(4,741,800)	—	24.4.27	—	概算払	24.12.7	3,701,000	
		4,250,400	(24.3.15)	—	—				
林道北谷線災害復 旧事業(平成23年 災)		(補助率:8.71/10)	24.10.4	24.11.1	24.11.22				
		(4,129,000)	(24.3.29)						
		3,701,000	24.10.16						
林道災害復旧事業 等補助金	智頭町	(5,664,750)	—	24.4.27	—	概算払	25.1.8	4,973,000	
		5,709,900	(24.3.15)	—	—				
林道坂ノ谷線災害 復旧事業(平成23 年災)		(補助率:8.71/10)	24.11.5	24.12.3	24.12.18				
		(4,933,000)	(24.3.29)						
		4,973,000	24.11.13						
林道災害復旧事業 等補助金	智頭町	(6,025,950)	—	24.4.27	—	概算払	25.1.8	5,400,000	
		6,201,300	(24.3.15)	—	—				
林道坂ノ谷右線災 害復旧事業(平成2 3年災)		(補助率:8.71/10)	24.11.5	24.12.3	24.12.18				
		(5,248,000)	(24.3.29)						
		5,400,000	24.11.13						
林道災害復旧事業 等補助金	智頭町	(1,391,250)	—	24.4.27	—	概算払	24.9.21	1,124,000	
		1,291,500	(24.3.15)	—	—				
林道小白坪線災害 復旧事業(平成23 年災)		(補助率:8.71/10)	24.7.11	24.7.20	24.8.24				
		(1,211,000)	(24.3.29)						
		1,124,000	24.7.20						
林道災害復旧事業 等補助金	智頭町	(7,255,500)	—	24.4.27	—	概算払			
		2,169,300	(24.3.15)	—	—				
林道滝谷線災害復 旧事業(平成23年 災)		(補助率:8.71/10)	25.1.4	25.1.16	—				
		(6,000)	(24.3.29)						
		6,000	25.1.16						

補助金等の名称	交付先	補助対象経費	実施計画承認 又は内示年月日	着手 年月日	額の確定 年月日	支出の状況			備考
			交付申請 年月日	完了 年月日	検査 年月日	概算払 ・精算 払の別	支出 年月日	金額	
事業の内容		補助率及び 補助金額	交付決定 年月日	実績報告 年月日	審査・現地 調査年月日				
林道災害復旧事業 等補助金	鳥取市	5,685,750	施越承認 23.11.1	23.12.5	—	概算払	24.11.9	4,787,000	
林道三滝線災害復 旧事業(平成23年 災)		(補助率:8.71/10)	24.3.15	—	—				
		4,787,000	24.3.29	24.10.5	24.10.19				
林道災害復旧事業 等補助金	鳥取市	(1,521,450)	—	24.6.15	—	概算払	24.11.16	1,664,000	
林道福地荒舟線災 害復旧事業(平成2 3年災)		1,786,050	(24.3.15)	—	—				
		(補助率:9.32/10)	24.9.28	24.10.26	24.11.1				
林道災害復旧事業 等補助金	鳥取市	(971,250)	—	24.5.2	—	概算払	24.9.11	814,000	
林道下野赤波線災 害復旧事業(平成2 3年災)		873,600	(24.3.15)	—	—				
		(補助率:9.32/10)	24.8.8	24.8.15	24.8.29				
林道災害復旧事業 等補助金	鳥取市	(101,245,200)	—	24.5.25	—	概算払	25.1.16	58,534,000	
林道佐谷小畑線災 害復旧事業(平成2 3年災)		95,636,100	(24.3.15)	—	—				
		(補助率:9.32/10)	24.12.27	24.12.28	25.1.7				
林道災害復旧事業 等補助金	鳥取市	(52,291,050)	—	24.5.14	—	概算払	25.1.29	43,699,000	
林道若桜江府線災 害復旧事業(平成2 3年災)		46,888,800	(24.3.15)	—	—				
		(補助率:9.32/10)	24.12.7	24.12.20	24.12.25				
林道災害復旧事業 等補助金	鳥取市	(16,027,200)	—	24.6.18	—	概算払	25.1.8	14,824,000	
林道若桑原河内線 災害復旧事業(平 成23年災)		15,906,450	(24.3.15)	—	—				
		(補助率:9.32/10)	24.12.13	24.12.20	24.12.25				
		(14,936,000)	(24.3.29)						
		14,824,000	24.12.18						

補助金等の名称	交付先	補助対象経費	実施計画承認 又は内示年月日	着手 年月日	額の確定 年月日	支出の状況			備考
			交付申請 年月日	完了 年月日	検査 年月日	概算払 ・精算 払の別	支出 年月日	金額	
事業の内容		補助率及び 補助金額	交付決定 年月日	実績報告 年月日	審査・現地 調査年月日				
林道災害復旧事業 等補助金	鳥取市	(56,658,000)	—	24.5.14	—	概算払	25.1.16	39,266,000	
林道若鳥取中央線 災害復旧事業(平成23年災)		42,135,450	(24.3.15)	—	—				
		(補助率:9.32/10)	24.12.20	—	—				
		(52,799,000)	(24.3.29)	24.12.28	25.1.7				
		39,266,000	24.12.28						
林道災害復旧事業 等補助金	鳥取市	(9,077,250)	—	24.5.17	—	概算払	24.10.23	7,476,000	
林道若八頭中央線 災害復旧事業(平成23年災)		8,023,050	(24.3.15)	—	—				
		(補助率:9.32/10)	24.9.14	—	—				
		(8,459,000)	(24.3.29)	24.9.21	25.10.9				
		7,476,000	24.9.19						
林道災害復旧事業 等補助金	鳥取市	(22,497,300)	—	24.5.18	—	概算払	24.12.25	19,306,000	
林道若安蔵線災害 復旧事業(平成23 年災)		20,715,450	(24.3.15)	—	—				
		(補助率:9.32/10)	24.11.16	—	—				
		(20,967,000)	(24.3.29)	24.11.20	24.12.5				
		19,306,000	24.11.20						
林道災害復旧事業 等補助金	鳥取市	(8,753,850)	—	24.7.6	—	概算払	25.1.8	7,094,000	
林道高路岩坪線災 害復旧事業(平成2 3年災)		9,097,200	(24.3.15)	—	—				
		(補助率:6.92/10:8.67/10)	24.12.14	—	—				
		(6,936,000)	(24.3.29)	24.12.20	24.12.25				
		7,094,000	24.12.18						
林道災害復旧事業 等補助金	鳥取市	(2,055,900)	—	24.6.15	—	概算払	24.11.16	1,646,000	
林道大石線災害復 旧事業(平成23年 災)		1,899,450	(24.3.15)	—	—				
		(補助率:8.67/10)	24.9.28	—	—				
		(1,782,000)	(24.3.29)	24.10.26	24.11.1				
		1,646,000	24.10.3						
林道災害復旧事業 等補助金	鳥取市	(3,203,550)	—	24.6.15	—	概算払	24.11.20	2,590,000	
林道毛無山線災害 復旧事業(平成23 年災)		2,988,300	(24.3.15)	—	—				
		(補助率:8.67/10)	24.9.28	—	—				
		(2,777,000)	(24.3.29)	24.10.17	24.11.6				
		2,590,000	24.10.1						

補助金等の名称	交付先	補助対象経費	実施計画承認 又は内示年月日	着手 年月日	額の確定 年月日	支出の状況			備考
			交付申請 年月日	完了 年月日	検査 年月日	概算払 ・精算 払の別	支出 年月日	金額	
事業の内容		補助率及び 補助金額	交付決定 年月日	実績報告 年月日	審査・現地 調査年月日				
林道災害復旧事業 等補助金	鳥取市	(473,550)	—	24.6.7	—	概算払	24.12.21	374,000	
		431,550	(24.3.15)	—	—				
林道笹尾線災害復 旧事業(平成23年 災)		(補助率:8.67/10)	24.10.25	—	—				
		(410,000)	(24.3.29)	24.11.20	24.12.5				
		374,000	24.11.2						
林道災害復旧事業 等補助金	鳥取市	(1,010,100)	—	24.5.25	—	概算払	24.10.23	873,000	
		1,008,000	(24.3.15)	—	—				
林道滝谷線災害復 旧事業(平成23年 災)		(補助率:8.67/10)	24.9.21	—	—				
		(875,000)	(24.3.29)	24.9.28	24.10.9				
		873,000	24.9.25						
林道災害復旧事業 等補助金	鳥取市	(557,550)	—	24.5.2	—	概算払	24.9.11	435,000	
		501,900	(24.3.15)	—	—				
林道権田ヶ谷線災 害復旧事業(平成2 3年災)		(補助率:8.67/10)	24.8.8	—	—				
		(483,000)	(24.3.29)	24.8.15	24.8.29				
		435,000	24.8.10						
林道災害復旧事業 等補助金	鳥取市	(8,694,000)	—	24.8.29	—	概算払	25.1.18	7,308,000	
		8,429,400	(24.3.15)	—	—				
林道本谷線災害復 旧事業(平成23年 災)		(補助率:8.67/10)	24.12.20	—	—				
		(7,537,000)	(24.3.29)	24.12.27	25.1.7				
		7,308,000	24.12.25						
林道災害復旧事業 等補助金	鳥取市	(757,050)	—	24.6.7	—	概算払	24.12.21	576,000	
		664,650	(24.3.15)	—	—				
林道天王線災害復 旧事業(平成23年 災)		(補助率:8.67/10)	24.10.25	—	—				
		(656,000)	(24.3.29)	24.11.20	24.12.5				
		576,000	24.11.2						
林道災害復旧事業 等補助金	鳥取市	(4,078,200)	—	24.7.6	—	概算払	24.10.23	3,163,000	
		3,648,750	(24.3.15)	—	—				
林道箭浜線災害復 旧事業(平成23年 災)		(補助率:8.67/10)	24.9.21	—	—				
		(3,535,000)	(24.3.29)	24.9.28	24.10.10				
		3,163,000	24.9.25						

補助金等の名称	交付先	補助対象経費	実施計画承認 又は内示年月日	着手 年月日	額の確定 年月日	支出の状況			備考
			交付申請 年月日	完了 年月日	検査 年月日	概算払 ・精算 払の別	支出 年月日	金額	
事業の内容		補助率及び 補助金額	交付決定 年月日	実績報告 年月日	審査・現地 調査年月日				
林道災害復旧事業 等補助金	鳥取市	(7,722,750)	—	24.7.10	—	概算払	25.1.15	6,482,000	
		7,477,050	(24.3.15)	—	—				
林道宇礼谷線災害 復旧事業(平成23 年災)		(補助率:8.67/10)	24.12.5	—	—				
		(6,695,000)	(24.3.29)	24.12.20	24.12.26				
		6,482,000	24.12.7						
林道災害復旧事業 等補助金	鳥取市	(1,145,550)	—	24.6.7	—	概算払	24.12.21	1,038,000	
		1,198,050	(24.3.15)	—	—				
林道大谷線災害復 旧事業(平成23年 災)		(補助率:8.67/10)	24.10.25	—	—				
		(993,000)	(24.3.29)	24.11.20	24.12.5				
		1,038,000	24.10.31						
林道災害復旧事業 等補助金	鳥取市	(9,400,650)	—	24.5.7	—	概算払	24.11.9	7,654,000	
		8,828,400	(24.3.15)	—	—				
林道板井原杉森線 災害復旧事業(平 成23年災)		(補助率:8.67/10)	24.9.27	—	—				
		(8,150,000)	(24.3.29)	24.10.19	24.10.29				
		7,654,000	24.9.28						
林道災害復旧事業 等補助金	鳥取市	(1,960,350)	—	24.5.25	—	概算払	24.10.23	1,997,000	
		2,303,700	(24.3.15)	—	—				
林道石川線災害復 旧事業(平成23年 災)		(補助率:8.67/10)	24.8.21	—	—				
		(1,699,000)	(24.3.29)	24.9.21	24.10.9				
		1,997,000	24.8.24						
国補分計								332,977,000	

② 単 県 分

該当なし

(4) 委託料

該当なし

2 2 事業別予算執行状況調べ

(1) 事業の執行状況

目 名	保育事業費	県営林事業特別会計・現年	(平成25年1月31日現在)
事業名	事業の概要(目的、実績等)		
保育事業	(事業概要) 県営林の植栽木の生育を促進するための間伐作業及び間伐木を搬出するための作業道の開設を実施。実施予定：間伐 13.53ha、作業道開設延長 594m		

(2) 工事請負費 該当なし

(3) 補助金 該当なし

(4) 委託料

ア 工事関係委託料 該当なし
 イ その他の委託料 (工事関係を除く) 現年

(平成25年1月31日現在) (単位:円)

予算科目 (目)	国 単 の 別	委託料の名称	委託契約の 相手方	当初契約			入札等 年月日 (契約保証金 納付等年月日)	完了 年月日	支出の状況			備考		
				予定価格	(契約年月日)				契約期間	契約形態	支出 区分		支 出 日 年 月 日	金 額
					変更契約 (契約年月日)	契約 (最 終)								
保育事業費	国 単	富沢県有林保育等事 業	智頭町森林組合	(5,327,700)	H24.7.17	H24.7.17	H24.7.11	H24.12.20	精	H25.1.8	5,945,100	新規 (立木処分費 及び管理事業 費と併せて実 施。)		
				4,447,800	(4,567,500)	~	H24.12.15 (免除)							
予定価格が20万円 未満のもの				H24.12.14	H24.7.17	H24.7.17	制限付	H24.12.26			0			
				(7,014,000)	~	H24.12.28								
目計											5,945,100			
合計											5,945,100			

2 2 事業別予算執行状況調べ

(1) 事業の執行状況

目 名	保育事業費	県営林事業特別会計・明許繰越	(平成25年1月31日現在)
事 業 名	事業の概要 (目的、実績等)		
保育事業	(事業概要) 県営林の植栽木の生育を促進するため作業道を開設し間伐作業を実施。作業道847m、実施面積 5.86ha		

(2) 工事請負費 該当なし

(3) 補助金 該当なし

(4) 委託料
 ア 工事関係委託料 該当なし
 イ その他の委託料 (工事関係を除く) 明許繰越

(平成25年1月31日現在) (単位:円)

予算科目 (目)	国補 単 の別	委託料の名称	委託契約の 相手方	当初契約		入札等 年月日 (契約保証金 納付等年月日)	完了 年月日 履行検査 年月日	支出の状況		備考			
				予定価格	変更契約(最終) 契約額			契約期間	契約形態		支出 区分	支 出 日 年 月 日	金 額
保育事業費	国補 単	富沢県有林保育・管 理事業	智頭町森林組合	(4,814,250)	H23.11.8 (4,620,000)	H23.11.2 (免除)	H24.7.24	精	H24.8.10	新規 (立木処分費 及び管理事業 費と併せて実 施。)			
				3,845,100	3,689,700	~ H24.3.15					4,513,950		
					H24.7.20 (5,589,150)	制限付き	H24.7.27						
					4,513,950								
予定価格が20万円 未満のもの													
目計										0			
合計										4,513,950			
										4,513,950			

2 2 事業別予算執行状況調べ

(1) 事業の執行状況

目 名	立木処分費	県営林事業特別会計・現年	(平成25年1月31日現在)
事業名	事業の概要(目的、実績等)		
処分事業	(事業概要) 保育事業にて行う間伐作業の間伐木を市場まで運搬。実施予定運搬材積 146.020m ³		

(2) 工事請負費 該当なし

(3) 補助金 該当なし

(4) 委託料

ア 工事関係委託料 該当なし
 イ その他の委託料 (工事関係を除く) 現年

(平成25年1月31日現在) (単位:円)

予算科目 (目)	国 道 単 独 の 別	委託料の名称	委託契約の 相手方	当初契約			入札等 年月日 (契約保証金 納付等年月日)	完了 年月日	支出の状況			備考		
				予定価格	(契約年月日)				契約期間	了日 履行検査 年月日	支出 区分		支 出 日	金 額
					変更契約 (契約年月日)	契約 額								
立木処分費		富沢県有林保育等事 業	智頭町森林組合	(5,327,700)	H24.7.17	(4,567,500)	H24.7.17	H24.12.20	精	H25.1.8	867,300	新規 (保育事業費 及び管理事業 費と併せて実 施。)		
				645,750	552,300	~	H24.12.15						(免除)	
				H24.12.14	(7,014,000)	867,300	H24.7.17	H24.12.26						
							制限付							
予定価格が20万円 未満のもの											0			
目計											867,300			
合計											867,300			

2 2 事業別予算執行状況調べ

(1) 事業の執行状況

目 名	立木処分費	県営林事業特別会計・明許繰越	(平成25年1月31日現在)
事業名	事業の概要(目的、実績等)		
処分事業	(事業概要) 保育事業にて行う間伐作業の間伐木を市場まで運搬。実施運搬材積 75.733m ³		

(2) 工事請負費 該当なし

(3) 補助金 該当なし

(4) 委託料
 ア 工事関係委託料 該当なし
 イ その他の委託料 (工事関係を除く) 明許繰越

(平成25年1月31日現在) (単位:円)

予算科目 (目)	国補 単 の別	委託料の名称	委託契約の 相手方	当初契約			入札等 年月日 (契約除証金 納付等年月日)	完了 年月日 履行検査 年月日	支出の状況			備考	
				予定価格	変更契約 (契約年月日) 契約額	契約期間			支出 区分	支 出 日 年 月 日	金 額		
													契約額 (契約年月日) 契約額
立木処分費		富沢県有林保育・管 理事業	智頭町森林組合	(4,814,250)	H23.11.8 (4,620,000)	H23.11.8 ~ H24.3.15	H23.11.2 (免除)	H24.7.24	精	H24.8.10	786,450	新規 (保育費業務 及び管理事業 費と併せて実 施。)	
				664,650	637,350								
					H24.7.20 (5,589,150)	H23.11.8 ~ H24.7.31	制限付き	H24.7.27					
予定価格が20万円 未満のもの					786,450						0		
目計											786,450		
合計											786,450		

2 2 事業別予算執行状況調べ

(1) 事業の執行状況

目 名	管理事業費	県営林事業特別会計・現年	(平成25年1月31日現在)
事業名	事業の概要(目的、実績等)		
管理事業	(事業概要) 契約期間満了が近づく県行造林の林分調査を実施。調査面積 0.90ha		

(2) 工事請負費 該当なし

(3) 補助金 該当なし

(4) 委託料
 ア 工事関係委託料 該当なし
 イ その他の委託料 (工事関係を除く)

(平成24年1月31日現在) (単位:円)

予算科目 (目)	国補 単 の別	委託料の名称	委託契約の 相手方	当初契約			入札等 年月日 (契約保証金 納付等年月日)	完了 年月日 履行検査 年月日	支出の状況			備考
				予定価格	変更契約 (契約年月日) 契約額	契約期間			支出 区分	支 出 日 支 年	金 額	
管理事業費	単 単	富沢県有林保育等事 業	智頭町森林組合	(5,327,700) 234,150	H24.7.17 (4,567,500) 201,600	H24.7.17 ~ H24.12.15	H24.7.11 (免除)	H24.12.20	精	H25.1.8	201,600	新規 (保育事業費 及び立木処分 費と併せて実 施。)
予定価格が20万円 未満のもの											0	
目計											201,600	
合計											201,600	

2 2 事業別予算執行状況調べ

(1) 事業の執行状況

目 名	管理事業費	県営林事業特別会計・明許繰越	(平成25年1月31日現在)
事業名	事業の概要(目的、実績等)		
管理事業	(事業概要) 県営林の付帯施設である林道の維持管理(道草刈り)を実施すると共に標柱設置をおこなった。実施面積5,697.2m ² 。標柱設置1基。		

(2) 工事請負費 該当なし

(3) 補助金 該当なし

(4) 委託料
 ア 工事関係委託料 該当なし
 イ その他の委託料 (工事関係を除く) 明許繰越

(平成25年1月31日現在) (単位:円)

予算科目 (目)	国補 単 の別	委託料の名称	委託契約の 相手方	当初契約			入札等 年月日 (契約保証金 納付等年月日)	完了 年月日 履行検査 年月日	支出の状況			備考
				予定価格	契約期間				支出 区分	支 出 年 月 日	金 額	
					変更契約(最終)	契約期間						
管理事業費		富沢県有林保育・管 理事業	智頭町森林組合	(4,814,250)	H23.11.8	H23.11.8	H23.11.2	H24.7.24	精	H24.8.10	288,750	新規 (保育事業費 及び立木処分 費と併せて実 施。)
				304,500	(4,620,000)	~	H24.3.15 (免除)					
					H24.7.20	H23.11.8		H24.7.27				
					(5,589,150)	~	制限付き					
					288,750							
予定価格が20万円 未満のもの											0	
目計											288,750	
合計											288,750	

23 登記の状況調べ

(1) 登記の状況

(平成25年1月31日現在)

取得年度	取得筆数 A 筆	前年度末 登記筆数 B 筆	本年度 登記筆数 C 筆	本年度末 未登記筆数 A-B-C 筆	登記率 (B+C)/A×100 %	備考
20年度以前	7	7	0	7	100	S60~62年度
21年度	—	—	—	—	—	
22年度	—	—	—	—	—	
23年度	—	—	—	—	—	
24年度	—	—	—	—	—	

(2) 未登記原因調べ

(平成25年1月31日現在)

取得年度		20年度 以前	21年度	22年度	23年度	24年度	計	備考
区分		筆	筆	筆	筆	筆	筆	
本年度末未登記筆数		7	0	0	0	0	7	
上記の 原因別 内訳	相続関係が複雑であるもの	4	—	—	—	—	4	
	国外居住による困難なもの	—	—	—	—	—	0	
	相続人等の所在が不明なもの	1	—	—	—	—	1	
	共有地でかつ相続困難なもの	—	—	—	—	—	0	
	土地改良等換地処分未了のもの	—	—	—	—	—	0	
	国土調査によるもの	—	—	—	—	—	0	
	関係書類の紛失によるもの	—	—	—	—	—	0	
	地形図と現地が不突合のもの	2	—	—	—	—	2	
	図面調整未了のもの	—	—	—	—	—	0	
	抵当権等抹消未処理	—	—	—	—	—	0	
	所有権名義人と調印者が相違	—	—	—	—	—	0	
	仮登記中のもの	—	—	—	—	—	0	
その他の原因によるもの	—	—	—	—	—	0		

2.4 林業改良指導活動状況調べ

普及課題名	普及対象	普及指導内容	成果又は結果
<p>(智頭町における) 森林経営計画策定に係る 団地設定支援と森林整備技術の指導 (一定規模の団地設定支援)</p>	<p>智頭町森林組合、森林所有者、自伐林家、意欲ある集落、新規参入者、鳥取式作業道開設士他</p>	<p>①〔森林所有者等〕・説明会等において森林経営計画に係る集約化の普及啓発と制度の周知支援。 ②〔自伐林家、意欲ある集落、新規参入者等〕・崩れにくい作業道づくりを推進するため計画段階・施工段階における指導支援。 ・間伐・搬出を中心とした林業技術の普及指導支援。 ③〔森林組合〕・森林経営計画策定支援と先行取組み団地の計画作成作業における問題点等の検討。 ・作業道空白地帯の解消と崩れにくい作業道づくりの指導支援 ④〔鳥取式作業道開設士等〕・町等と連携し開設技術の向上とフォローアップのための普及指導。</p>	<p>①・地区説明会、座談会等(11回) ・智頭町報掲載11月、12月号 ②・傾斜区分図による計画指導 ・FK式貫入試験器による施工指導 ・高性能機械による造材研修(1回) ・相対間距比による密度管理の普及 ・崩れにくい作業道施工指導 ③・森林経営計画策定にかかる支援。 ・計画策定支援 5月～3月(個別・集団) 森林経営計画認定 20団地(見込み) ④鳥取式作業道技術向上研修(1回)</p>
<p>森林経営計画の作成と 壊れにくい作業道の整備指導</p>	<p>森林所有者、八頭中央森林組合等事業体、八頭町、団地化リーダー</p>	<p>①集約化、作業道開設技術等をテーマとした「八頭モリ森スクール」(八頭町内の森林所有者、事業体等を対象とした研修会)を開催し、意識改革、技術向上を図る。 ②森林経営計画制度の内容についての周知及び森林経営計画書の作成について指導を実施。 ③八頭中央森林組合等事業体に対して、傾斜区分図の利用方法及び作業道の開設技術について指導を実施。</p>	<p>① 集団指導(研修会)6～11月 7回 ②個別及び集団指導(集落単位の説明会及び町、森林組合等事業体職員を対象とした勉強会) 7月～年度末 【森林経営計画の新規作成】支援 ・旧郡家町 6(団地)計画 ・旧船岡町 6(団地)計画 ・旧八東町 8(団地)計画 ③個別及び集団指導(現地指導) 5月～年度末 (25回) 作業道方線を検討する場合の傾斜区分図の利用率向上支援指導</p>
<p>若桜町における木材の 安定供給体制の確立</p>	<p>町・製材所・素材生産業者・土木建築業者・八頭中央森林組合・森林所有者</p>	<p>①素材生産業者の育成 ・新規参入者の伐採・搬出技術指導 ・既存素材生産業者の作業効率の向上等を支援。 ②森林所有者の意識改革と合意形成支援。 ・一定規模の団地設定と計画的な森林整備の推進指導。 ・集約化施業のモデル林の設定支援 ③木質バイオマス利用の体制整備支援。 ・森林所有者等への木質バイオマス利用意識の醸成。 ・木質バイオマスの安定供給を含めた利活用計画の策定支援。</p>	<p>①研修会等 7回 ・素材生産量 (H23) (H24) 新規: 0m3 → 776m3 既存: 6,700m3 → 8,500m3 ②集団(研修会、座談会)・個別指導 ・桜林塾 5回 ・座談会 9地区開催 ・経営計画の作成 5(団地)計画 ・モデル林の設定 1箇所 ③集団指導(協議会)・個別指導 ・林業シンポジウムの開催 ・木質バイオマス総合利用計画の策定</p>

○ 意見要望等

(1) 業務に関する意見・要望等

特になし

(2) 監査委員事務局に対する要望等

特になし