

平成24年度決算に係る
定期監査調書

平成25年7月

東部総合事務所農林局
(引き継いだ機関：東部農林事務所)

目 次

1	前年度指摘事項等に対する措置等	2
2	前年度県議会決算審査特別委員会の指摘事項に対する処理状況	2
3	組織及び業務調べ	2
4	職員の定員、現員調べ	3
5	役付職員の調べ	3
6	主な事業に関する調べ	4
7	収入証紙取扱額調べ	11
8	収入事務処理状況調べ	11
9	収入未済額調べ	13
10	未収金回収促進のための取り組み状況調べ	14
11	不納欠損額調べ	14
12	負担金、補助金、交付金及び委託料支出状況調べ	14
13	工事請負費調べ	14
14	財産に関する調べ	15
15	財産の貸付及び使用許可調べ	18
16	借受不動産明細調べ	19
17	職員住宅及び職員駐車場の管理状況調べ	19
18	自動車（二輪を除く）の管理状況調べ	19
19	寄附物件の受納状況調べ	19
20	備品の処分状況調べ	20
21	現金、有価証券、物品の亡失、損傷調べ	20
22	事業別予算執行状況調べ	
	農林業振興課	21
	林業振興室	30
	鳥取農業改良普及所	63
	地域整備課	72

1 前年度指摘事項等に対する措置等

(1) 指摘事項 該当なし

(2) 監査意見 該当なし

2 前年度県議会決算審査特別委員会の指摘事項（口頭指摘を含む。）に対する処理状況 該当なし

3 組織及び業務調べ

(平成25年4月1日現在)

局（所）名	課名	担当（班）名	課の主な所掌事務
東部農林事務所	農林業振興課	生産流通担当 経営支援担当 林業振興室	<ul style="list-style-type: none"> ・ 所内の総合調整に関する事 ・ 地域農林水産業振興対策に関する事 ・ 農業生産及び経営合理化対策に関する事 ・ 農地関係等の調整に関する事 ・ 畜産振興対策及び経営支援に関する事 ・ 林産物の生産指導に関する事 ・ 県営林事業に関する事 ・ 林業経営指導に関する事 ・ 低コスト林業推進に関する事 ・ 造林及び林業種苗に関する事 ・ 保安林の保護取締に関する事
	鳥取農業改良普及所	総合支援班 作物班 野菜・花き班 果樹班 畜産班 生活班	<ul style="list-style-type: none"> ・ 農業者に対する農業技術・経営、農村生活の改善に関する普及指導、情報の提供、相談に関する事
	地域整備課	管理担当 湖山池周辺農地 用水対策担当 総合整備担当 技術指導担当	<ul style="list-style-type: none"> ・ 土地改良事業、土地改良区に関する事 ・ 湖山池周辺の農業用水に関する調査、関係機関との調整に関する事 ・ 土地改良事業に係る調査に関する事 ・ 農地、農業用施設の災害復旧に関する事 ・ 農業水利の調整に関する事

4 職員の定員、現員調べ

(平成25年4月1日現在)

区分	種別	事務職員		技術職員		現業職員		計		備考
		当該年度	24.4.1現在	当該年度	24.4.1現在	当該年度	24.4.1現在	当該年度	24.4.1現在	
定員		3	3	43	47	0	0	46	50	
現員		(3	(3	(2) 44	(1) 48	(0	(0	(2) 47	(1) 51	
過不足(Δ)		0	0	1	1	0	0	1	1	+1の内訳 ・定数外1(病休)
臨時職員		0	0	0	0	0	0	0	0	
非常勤職員		4	3	1	0	0	0	5	3	

5 役付職員の調べ

(平成25年7月1日現在)

職名	氏名	在職期間		備考
		年	月	
所長	中村均	1	3	
副所長兼農林業振興課長	永原知明	3	3	
林業振興室長	松島義朗		3	
課長補佐	津村真二	2	3	
課長補佐	富山竜弥	1	3	
課長補佐	井上禎文		3	
課長補佐	田村和典	3	3	
鳥取農業改良普及所長	片山純一		3	
次長	中村薫		3	3年3ヶ月
普及主幹	中嶋晃	4	3	7年9ヶ月
普及主幹	難波唱子	3	3	5年3ヶ月
普及主幹	大井善臣	2	3	
普及主幹	川尻寿	3	3	7年3ヶ月
普及主幹	小林弘昌	2	3	4年3ヶ月
普及主幹	石河利彦	2	3	6年3ヶ月
地域整備課長	漆原哲夫		3	5年3ヶ月
参事	三原正司		3	
課長補佐	山本勇次	1	3	
課長補佐	前田功		3	
課長補佐	山崎恭生	1	3	
課長補佐	下田文彦		3	
課長補佐	日野浩二		3	

6 主な事業に関する調べ

事業名	概	要																																																		
<p>がんばる農家プラン 支援事業</p> <p>決算見込額 19,405千円</p> <p>(財源内訳) 一般財源 19,405千円</p> <p>○将来ビジョン I 新時代への扉を ひらく (4) 食のみやこ鳥 取県</p> <p>○政策項目 II 産業未来、雇用 創造 (3) 「食のみやこ鳥 取県」の推進</p>	<p>ア 目的及び事業の実施状況</p> <p>(ア) 目的 意欲ある農業者等が作成した生産、流通等に係る計画（プラン）を認定し、プランの実現に必要な支援を行うことにより、元気な農業者等を育成するとともに、地域農業の振興を図ることを目的とする。</p> <p>プラン新規認定件数 平成16年度 21件 平成17年度 13件 平成18年度 5件 平成19年度 8件 平成20年度 5件 平成21年度 9件 平成22年度 4件 平成23年度 6件 平成24年度 3件</p> <p>(合計74件。平成23年度まではチャレンジプラン支援事業の実績。)</p> <p>(イ) 事業実施状況 支援事業の実施（新規3件、継続6件） 総事業費 58,214,057円 (県補助金額 19,404,682円)</p>																																																			
	<table border="1"> <thead> <tr> <th>区分 (開始年度)</th> <th>実施主体</th> <th>対象 作目</th> <th>プラン名</th> <th>24年度支援事業概要</th> </tr> </thead> <tbody> <tr> <td>新規</td> <td>(農)らくあい 農場高路</td> <td>水稲</td> <td>農地を守り、活力とう るおいのある村づくり プラン</td> <td>自脱型コンバイン(3条)1台</td> </tr> <tr> <td>新規</td> <td>(農)ファームな かいいち</td> <td>水稲 白ネギ</td> <td>地域と地域の農業を 守るために</td> <td>機械格納庫・作業庫1棟</td> </tr> <tr> <td>新規</td> <td>(農)小田みなみ</td> <td>水稲</td> <td>地域農業の担い手と しての夢のある営農 体制作り</td> <td>乗用田植機(6条)、 田植同時除草剤散布機、 箱施用剤散布機</td> </tr> <tr> <td>継続 (H23)</td> <td>認定農業者A</td> <td>水稲</td> <td>地域の農家と共に潤 う農業プランⅡ</td> <td>乗用田植機(6条)、 張り込みホッパー、 フレコン1tスケール</td> </tr> <tr> <td>継続 (H23)</td> <td>認定農業者B</td> <td>水稲</td> <td>Iターンで地域定着と 水田農業経営確立を 目指すプラン</td> <td>自脱型コンバイン(3条)、 動力噴霧機</td> </tr> <tr> <td>継続 (H23)</td> <td>(株)アグリファクトリー</td> <td>野菜 水稲</td> <td>地域と共に歩むアグ リファクトリー営農発 展プラン</td> <td>穀類乾燥機(50石)1台、 ワイドホッパー1基</td> </tr> <tr> <td>継続 (H23)</td> <td>鳥取いなば 農業協同組合</td> <td>施設 野菜</td> <td>ハウス導入による生 産力強化に向けて</td> <td>大型ハウス3棟、灌水設備一式</td> </tr> <tr> <td>継続 (H22)</td> <td>鳥取いなば 農業協同組合</td> <td>カキ</td> <td>JA鳥取いなば柿産地 活性化プラン『柿とい えば鳥取県』～柿の シリーズ化と加工へ の取組～</td> <td>苗木166本</td> </tr> <tr> <td>継続 (H21)</td> <td>鳥取いなば 農業協同組合</td> <td>ラッキョウ</td> <td>福部らつきょうブランド の確立を目指して</td> <td>洗浄機1台、選別Lホッパー1台</td> </tr> </tbody> </table>	区分 (開始年度)	実施主体	対象 作目	プラン名	24年度支援事業概要	新規	(農)らくあい 農場高路	水稲	農地を守り、活力とう るおいのある村づくり プラン	自脱型コンバイン(3条)1台	新規	(農)ファームな かいいち	水稲 白ネギ	地域と地域の農業を 守るために	機械格納庫・作業庫1棟	新規	(農)小田みなみ	水稲	地域農業の担い手と しての夢のある営農 体制作り	乗用田植機(6条)、 田植同時除草剤散布機、 箱施用剤散布機	継続 (H23)	認定農業者A	水稲	地域の農家と共に潤 う農業プランⅡ	乗用田植機(6条)、 張り込みホッパー、 フレコン1tスケール	継続 (H23)	認定農業者B	水稲	Iターンで地域定着と 水田農業経営確立を 目指すプラン	自脱型コンバイン(3条)、 動力噴霧機	継続 (H23)	(株)アグリファクトリー	野菜 水稲	地域と共に歩むアグ リファクトリー営農発 展プラン	穀類乾燥機(50石)1台、 ワイドホッパー1基	継続 (H23)	鳥取いなば 農業協同組合	施設 野菜	ハウス導入による生 産力強化に向けて	大型ハウス3棟、灌水設備一式	継続 (H22)	鳥取いなば 農業協同組合	カキ	JA鳥取いなば柿産地 活性化プラン『柿とい えば鳥取県』～柿の シリーズ化と加工へ の取組～	苗木166本	継続 (H21)	鳥取いなば 農業協同組合	ラッキョウ	福部らつきょうブランド の確立を目指して	洗浄機1台、選別Lホッパー1台	
区分 (開始年度)	実施主体	対象 作目	プラン名	24年度支援事業概要																																																
新規	(農)らくあい 農場高路	水稲	農地を守り、活力とう るおいのある村づくり プラン	自脱型コンバイン(3条)1台																																																
新規	(農)ファームな かいいち	水稲 白ネギ	地域と地域の農業を 守るために	機械格納庫・作業庫1棟																																																
新規	(農)小田みなみ	水稲	地域農業の担い手と しての夢のある営農 体制作り	乗用田植機(6条)、 田植同時除草剤散布機、 箱施用剤散布機																																																
継続 (H23)	認定農業者A	水稲	地域の農家と共に潤 う農業プランⅡ	乗用田植機(6条)、 張り込みホッパー、 フレコン1tスケール																																																
継続 (H23)	認定農業者B	水稲	Iターンで地域定着と 水田農業経営確立を 目指すプラン	自脱型コンバイン(3条)、 動力噴霧機																																																
継続 (H23)	(株)アグリファクトリー	野菜 水稲	地域と共に歩むアグ リファクトリー営農発 展プラン	穀類乾燥機(50石)1台、 ワイドホッパー1基																																																
継続 (H23)	鳥取いなば 農業協同組合	施設 野菜	ハウス導入による生 産力強化に向けて	大型ハウス3棟、灌水設備一式																																																
継続 (H22)	鳥取いなば 農業協同組合	カキ	JA鳥取いなば柿産地 活性化プラン『柿とい えば鳥取県』～柿の シリーズ化と加工へ の取組～	苗木166本																																																
継続 (H21)	鳥取いなば 農業協同組合	ラッキョウ	福部らつきょうブランド の確立を目指して	洗浄機1台、選別Lホッパー1台																																																
	<p>イ 平成24年度実施に当たり改善等に取り組んだ点</p> <p>① 成果の達成状況や農家の現状把握のため、23年度に引き続き審査委員による現地調査を実施した。</p>																																																			

事業名	概	要																							
	<p>② 申請者に本事業の趣旨を十分理解してもらうためのパンフレットをHPで公開し、プラン作成段階から「プランの原則」及び「目標設定」等を確認するなどの支援を行った。また、認定者に対して認定通知に同封して事業執行における留意事項を送付した。</p> <p>ウ 成果 管内において74件のプランを認定しており、平成24年度は継続を含めて9件の支援事業を行った。その結果、施設機器や作業機械の導入により条件整備が進み、農家、法人の収益向上につながるとともに、農地の保全や有効活用等につながった。</p> <p>エ 課題 ＜課題と対応策＞ ○実施状況報告で、収益の向上、販売額増加、面積拡大などのそれぞれのプランの主たる年度目標を達成していないケースが見受けられることから、成果評価会の実施や市町、普及所と連携したフォロー体制を整えるなど、目標達成に向けた支援方策について検討を進める（事業実施者から2回目の活用について要望があるが、平成25年度から最初のプランの主たる目標の達成が条件）。</p>																								
<p>林業再生事業 決算見込額 林業再生事業 現年16,519千円 明許 2,791千円 (財源内訳) 一般財源 現年16,519千円 明許 2,791千円 ○将来ビジョン 該当なし ○政策項目 該当なし</p>	<p>ア 目的及び事業の実施状況 (ア)目的 森林の団地化を促進し、高密度路網の整備と機械化の整備により生産性の向上及び労働負荷、素材の搬出コストを低減し、持続性のある産業構造に改善することで森林の適正管理と間伐材の有効利用を図る (イ)事業の実施状況</p> <table border="1" data-bbox="427 1265 1364 1892"> <thead> <tr> <th></th> <th>事業主体</th> <th>事業内容</th> </tr> </thead> <tbody> <tr> <td rowspan="5">機械整備支援</td> <td>大下林業有限公司</td> <td>グラップル付バックホー 1台</td> </tr> <tr> <td>用瀬運送有限公司</td> <td>グラップル付バックホー 2台 ウィンチ付フェラバンチャー 1台</td> </tr> <tr> <td>個人</td> <td>グラップル 1台</td> </tr> <tr> <td>個人</td> <td>グラップル付バックホー 1台</td> </tr> <tr> <td>有限会社ウェスト工業八頭</td> <td>バックホー1台、グラップル1台、フォワーダ1台</td> </tr> <tr> <td rowspan="4">リース支援</td> <td>鳥取県東部森林組合</td> <td>フォワーダ、ハーベスタ、グラップル付バックホー(各2~11ヶ月)</td> </tr> <tr> <td>有限会社紀幸</td> <td>バックホー 1台、グラップル付バックホー 1台(各4、1ヶ月)</td> </tr> <tr> <td>個人</td> <td>バックホー 1台(6ヶ月)</td> </tr> <tr> <td>用瀬運送有限公司</td> <td>バックホー 5台(12ヶ月)、フォワーダ1台(5ヶ月)、グラップル付バックホー2台(2ヶ月)</td> </tr> </tbody> </table>		事業主体	事業内容	機械整備支援	大下林業有限公司	グラップル付バックホー 1台	用瀬運送有限公司	グラップル付バックホー 2台 ウィンチ付フェラバンチャー 1台	個人	グラップル 1台	個人	グラップル付バックホー 1台	有限会社ウェスト工業八頭	バックホー1台、グラップル1台、フォワーダ1台	リース支援	鳥取県東部森林組合	フォワーダ、ハーベスタ、グラップル付バックホー(各2~11ヶ月)	有限会社紀幸	バックホー 1台、グラップル付バックホー 1台(各4、1ヶ月)	個人	バックホー 1台(6ヶ月)	用瀬運送有限公司	バックホー 5台(12ヶ月)、フォワーダ1台(5ヶ月)、グラップル付バックホー2台(2ヶ月)	
	事業主体	事業内容																							
機械整備支援	大下林業有限公司	グラップル付バックホー 1台																							
	用瀬運送有限公司	グラップル付バックホー 2台 ウィンチ付フェラバンチャー 1台																							
	個人	グラップル 1台																							
	個人	グラップル付バックホー 1台																							
	有限会社ウェスト工業八頭	バックホー1台、グラップル1台、フォワーダ1台																							
リース支援	鳥取県東部森林組合	フォワーダ、ハーベスタ、グラップル付バックホー(各2~11ヶ月)																							
	有限会社紀幸	バックホー 1台、グラップル付バックホー 1台(各4、1ヶ月)																							
	個人	バックホー 1台(6ヶ月)																							
	用瀬運送有限公司	バックホー 5台(12ヶ月)、フォワーダ1台(5ヶ月)、グラップル付バックホー2台(2ヶ月)																							

事業名	概要
	<p>イ 平成24年度実施に当たり改善等に取り組んだ点</p> <ul style="list-style-type: none"> ・機械整備の充実が図られてきたことを踏まえ、複数機械の能率的な組合せなど、利用方法の高度化に重点を置き、適正な路網配置その他作業道開設技術の指導を行った。 ・従来取り組んできた施業の団地化に加えて、より面的広がりのある森林経営計画の作成へ移行できるよう支援した。 <p>ウ 成果 より面的な広がりのある森林経営計画が40団地設定され、森林組合以外の小規模な林業事業体、新規参入事業体においても4団地が設定された。</p> <p>エ 課題 団地化、機械化が進む一方で、機械利用のより効率化、高度化に加えて、作業道の高規格化が求められ始めており、引き続き、施工技術の高度化、慣熟を図る必要がある。 併せて、森林所有者の情報がない、または、実績がないため森林所有者からの信頼が得られにくいなどの小規模な林業事業体、新規参入事業体が引き続き面的な広がりのある森林経営計画作成を支援し、間伐材生産の裾野を広げる必要がある。</p>
<p>湖山池水質浄化対策事業</p> <p>①湖山砂丘地への用水対策</p> <p>決算(見込)額 156,988千円 (財源内訳) 国庫支出金 78,494千円 一般財源 47,096千円 その他 31,398千円</p>	<p>【事業経過】 平成23年度末に住民アンケート等を基に「湖山池会議(県・市)」で湖山池の塩分濃度を東郷池並みに移行(300ppm~1,000ppm⇒2,000~5,000ppm)することを決定し、池水を農業用水に利用していた湖山池周辺の水田は畑地化(飼料畑)するとともに、湖山砂丘地の畑用水は、代替水源を整備することとなった。 上記の対応として、平成24年度には下記の内容を実施</p> <ul style="list-style-type: none"> ①湖山砂丘地への用水対策(地域整備課) ②湖山池周辺農地の畑地化への対応(地域整備課) ③水稻の環境負荷軽減栽培法の推進(農業改良普及所) ④飼料作物の増収と品質安定を目指した生産技術支援(農業改良普及所) <p>ア 目的及び事業の実施状況 (ア)目的 湖山池の水を利用して畑地栽培をしていた湖山砂丘地への代替水源として、上流水田の用水を有効利用する。 (イ)事業の実施状況</p> <ul style="list-style-type: none"> ○県営集落基盤整備事業(基幹水利施設保全型)H23~H24 古海揚水機場(電動機・弁類等)改修 ○県営集落基盤整備事業(農業用水再編型)H23~H26 取水ゲート、水路等改修 <p>イ 平成24年度の事業実施に当たり改善等に取り組んだ点 施設の改修箇所が広範囲にあり、関係者が複数集落に点在しており、関係者との綿密な調整・協議を重視した。</p> <p>ウ 成果 揚水機場の改修や取水ゲート・水路等の改修により用水の効率的な送水効果が実現しつつある。</p>

事業名	概要
<p>②湖山池周辺農地の畑地化への対応</p> <p>決算(見込)額 77,847千円 (財源内訳) 国庫支出金 6,380千円 一般財源 62,571千円 その他 8,896千円</p>	<p>エ 課題 湖山砂丘地への送水施設(調整地等)の早期完成に努めるとともに、効率的な水使用のルールを確立するため、土地改良区と連携して送水状況の検証を行う必要がある。</p> <p>ア 目的及び事業の実施状況 (ア)目的 湖山池周辺の水田を畑地(飼料畑)に転換するために必要な整備を行う。 (イ)事業の実施状況 ○畑地転換に向けた基盤整備 畦畔除去、大型農作業機械進入路整備 ○鳥取大学の付属農場の送水施設の整備 用水パイプライン、調整池新設等</p> <p>イ 平成24年度の事業実施に当たり改善等に取り組んだ点 既存の導水路を利用するなど既存施設の有効活用を図り、経費削減に努めた。</p> <p>ウ 成果 ・周辺農地においては一定の整備を期限内に終了し、秋の播種が実施できた。 ・鳥取大学の付属農場に係る用水対策についても年度内にパイプライン・調整池等を完成させ、次年度の作付けが使用可能となった。</p> <p>エ 課題 もと水田であった排水不良箇所において、飼料の一部生育不良ヶ所があり、畑地として排水対策を検討していく必要がある。</p>
<p>③水稻の環境負荷軽減栽培法の推進</p>	<p>ア 目的及び内容 (ア)目的 湖山池周辺水田地域において、水環境への負荷の少ない水稻栽培技術を普及する。 (イ)内容 環境負荷軽減技術(浅水代かき、緩効性肥料の利用等)を普及推進するため、研修会開催等による地区農家への啓発活動に取り組む。</p> <p>イ 平成24年度実施に当たり改善等に取り組んだ点 農業者に広く啓発するため、浅水代かきの現地研修会や集落座談会の開催等を推進した。</p> <p>ウ 成果 市・JA・農業試験場等と連携した現地研修会・集落座談会の開催や、市との協力による推進資料の作成、全戸配布、啓発により、農業者の関心が高まりつつあり、浅水代かきの実施面積は約94ha(アンケート結果より推計)、緩効性肥料の利用面積は約93ha(肥料取扱量より推計)で取り組まれ、地区水田面積の約3割に達した。</p> <p>エ 課題 負荷軽減技術への関心は高まってきたが、浅水代かき等実際の行動に結びつくよう、引き続き啓発活動に取り組んでいく必要がある。</p>

事業名	概要												
<p>④飼料作物の増収と品質安定を目指した生産技術支援</p>	<p>ア 目的及び内容 (ア) 目的 湖山池周辺地域における畑作営農を推進するため、耕種農家と畜産農家の連携による飼料作物の生産安定を支援する。 (イ) 内容 飼料作営農組織と作業受託組織との連携を調整しつつ、飼料作物の作付けを支援した。</p> <p>イ 平成24年度実施に当たり改善等に取り組んだ点 飼料作物作付けの初年度に当たることから、鳥取市と連携し栽培主体となる営農組織の設立を支援した。また、作付けに当たり、作業受託組織と連携し作業体系組み立て等を支援した。</p> <p>ウ 成果 従来、湖山池の水を使って稲作に取り組んできた3つの地域（湖山町瀬、三津、西桂見）で、それぞれ地域の合意を得て営農組合を設立することができた。また、これらの地域で合計約28haの飼料作物（イタリアン、オーチャード等）の播種を行うことができた。</p> <p>エ 課題 排水対策の徹底等による飼料作物の生産量の向上を支援していく必要がある。</p>												
<p>ため池等整備事業 決算(見込)額 40,795千円 (財源内訳) 国庫支出金 20,397千円 一般財源 12,238千円 その他 8,160千円</p>	<p>ア 目的及び事業の実施状況 (ア) 目的 老朽ため池を改修し、災害発生を未然防止するとともに、適正な管理体制を構築する。 (イ) 事業の実施状況</p> <table border="1" data-bbox="435 1218 1394 1301"> <thead> <tr> <th>地区名</th> <th>所在地</th> <th>受益面積</th> <th>事業費</th> <th>関係戸数</th> <th>期間</th> </tr> </thead> <tbody> <tr> <td>清水ヶ谷池</td> <td>鳥取市</td> <td>3.6ha</td> <td>52,000千円</td> <td>12戸</td> <td>H23~24</td> </tr> </tbody> </table> <p>【ため池の概要】 堤高 H=6.3m 堤長 L=43m 貯水量 V=9,300m³ 斜樋 φ200, 底樋 φ800</p> <p>イ 平成24年度の事業実施に当たり改善等に取り組んだ点 管理用の階段や手すりの設置など、受益者の安全に配慮した設計とした。</p> <p>ウ 成果 清水ヶ谷池地区では、平成24年度にため池改修が完成し、安全性の向上、維持管理費の節減を図ることができた。</p> <p>エ 課題 鳥取市及び地元に対して、適切な管理方法や定期点検、ハザードマップを作成し、避難体制の確立するよう継続して指導していく必要がある。</p>	地区名	所在地	受益面積	事業費	関係戸数	期間	清水ヶ谷池	鳥取市	3.6ha	52,000千円	12戸	H23~24
地区名	所在地	受益面積	事業費	関係戸数	期間								
清水ヶ谷池	鳥取市	3.6ha	52,000千円	12戸	H23~24								

事業（活動）名	普及活動の概要
<p>「砂丘らっきょう」 生産安定へ向けた支援</p>	<p>ア 目的及び内容 (ア) 目的 ・平成20年度に策定された”福部砂丘らっきょう9億円継続プラン”の実現に向けて、「収量・価格が安定しない」、「生産コストを削減したい」、「高齢化が進み産地維持に不安がある」等、福部地区のらっきょう産地が抱える課題の解決を支援する。 (イ) 内容 優良種球の確保、適切な病害虫防除や低コストな施肥方法を検討するため、試験ほ等を設置して検討するとともに、結果を指導者協議会や集落座談会等を通じて情報提供する。また、プラン推進委員会に参画して、作業受委託体制の導入や植付機の導入・開発について検討する。</p> <p>イ 平成24年度実施に当たり改善等に取り組んだ点 生産者と情報共有しながら効果的な技術改善が図れるよう、指導者協議会や集落指導会等において、生育調査に基づく技術対策や優良種球に関する試験状況等の情報について積極的な提供に努めた。</p> <p>ウ 成果 ・次年産用種球の安定生産を図るため、種球管理ほ場における春期の窒素施肥の呼びかけを行ったところ、春期の窒素肥料の施用を行った農家は7割以上に達し、優良種球確保のための施肥技術がほぼ定着してきた。 ・慣行品種に比べ分球数が多い系統や収量性が高い系統について収量調査を行い、指導者協議会で検討していく体制を整えた。 ・コスト削減に向け、機械による側条施肥法について検討するため、機械メーカーの視察の結果、現行機種改良により試作機が製作できる可能性がでた。 ・テーピング紙を用いた定植機の開発状況を視察したところ、現段階では作業能率が低い状況が把握できた。また、種球をテーピング紙加工し定植したものやチェーンポットを定植したものについて生育状況を把握したところ、慣行の生育と大差はみられなかった。 ・作業受委託体制を導入していくため、受託者リストを作成するとともに、らっきょう組合長を通じた受委託斡旋体制ができた。</p> <p>エ 課題 ・収量性が高く早熟系の優良系統の選抜・導入について、園芸試験場と連携しつつ指導者協議会で検討を行っていく必要がある。 ・植付機の導入等については、テーピング機の実用性等について引き続き検討を要する。</p>
<p>次代を担う梨生産者の経営安定支援</p>	<p>ア 目的及び内容 (ア) 目的 若手農家等が要望する課題の解決や新品種導入による経営改善を重点的に支援して、果樹経営の安定化と梨産地の活性化を図る。 (イ) 内容 個々の生産者と面談して経営課題・目標を明確化した上で、収量向上や経営の現状把握、品種構成の見直し等それぞれが抱える課題について、課題解決の取り組みを支援する。 また、梨の新品種導入による経営の安定化を支援するため、新品種「夏さやか」「新甘泉」、新技術「ジョイント栽培」の栽培展示ほ設置による施肥・新梢管理等の実証及び講習会での情報提供等により、品種特性や栽培管理方法等の情報提供を行う。また、JA鳥取いなばなし指導協議会を通じた新品種研修会や東部地区果樹研究同志会交流会等において、新品種・新技術導入についての啓発に取り組む。</p>

事業（活動）名	普及活動の概要
	<p>イ 平成24年度実施に当たり改善等に取り組んだ点 生産者の実態や意向に基づく各経営課題の解決への支援を行いつつ、今後の産地づくりを行う上で期待される「新甘泉」等新品種や新技術「ジョイント栽培」の導入支援に重点的に取り組んだ。</p> <p>ウ 成果</p> <ul style="list-style-type: none"> ・重点対象農家（7名）のうち7割が収量確保や経営の現状把握、新品種の植栽等の目標を達成することができた。 ・新品種の施肥改善、新梢管理の実施、適期収穫等を指導会・査定会において働きかけたところ、新梢管理等がほぼ実施されるとともに、適熟果が収穫され品質向上につなげることができた。 ・「新甘泉」においては、軸折れによる落果が生じやすいが、軸曲げ処理により落果を軽減することを確認して指導協議会で報告し、軸曲げ処理の必要性を周知することができた。 ・梨の新品種やジョイント栽培に関わる研修会等の開催により、新たにそれらに取り組む農家が出てきた。 <p>エ 課題 新品種の新規栽培者の確保や新植・改植等の推進により、早期に産地化を図っていく必要がある。</p>
<p>新たな担い手農家等の育成支援</p>	<p>ア 目的及び内容</p> <p>(ア) 目的 新たに就農を目指す者の計画作成への助言や就農後の技術習得・経営管理について重点的に支援することにより、新規就農者等の早期経営安定を図る。</p> <p>(イ) 内容 近年、鳥取市の就農研修施設「とっとりふるさと就農舎」の卒業生など、非農家やI・J・Uターン者など就農希望者が増加傾向にある中で、農林局内で情報共有を図りながら継続的に相談・助言を行うとともに、簿記研修会や農業士との交流会を開催するなど、就農後の技術・経営能力向上を支援する。</p> <p>イ 平成24年度実施に当たり改善等に取り組んだ点 総合支援班を設置し、就農前の相談から就農後の営農に至るまでの新規就農者等に対する総括窓口として、特技普及員と連携しつつ、経営計画作成・実績評価等に関する支援を行った。また、就農相談や就農後の営農状況等新規就農者に関する情報の共有化を図りながら継続的な就農支援を行うため、就農者に関する情報を整備した。</p> <p>ウ 成果</p> <ul style="list-style-type: none"> ・就農希望者（27名）からの相談に対応し、うち8名の就農計画の策定を支援した結果、計画認定（認定就農者）を受けることができた。 ・局内での情報共有を図るため、就農相談の状況や就農計画についてのデータベースを整備した。 ・各就農者の経営改善策の検討に向けた経営実態の評価や現地巡回による収量向上等改善策の助言により経営改善に向けた取り組みを支援することができた。 ・簿記研修会や農業士との合同研修会を開催し、就農後の学ぶ場を提供できた。 <p>エ 課題 就農後5年以内の農業者で、就農計画と実績の乖離が大きい例があり、就農後のフォローアップを強化する必要がある。</p>

7 収入証紙取扱額調べ 該当なし

8 収入事務処理状況調べ
(1) 分担金及び負担金

(平成25年3月31日現在)
(単位:円)

収入科目		件数	調定金額	収入済額	不納欠損額	収入未済額	根拠法令名等	備考
目	細節							
農林水産業費 分担金	農地費分担金	8	17,575,117	2,140,000	0	15,435,117	鳥取県営土地改良事業分担保金徴収条例	
		2	1,031,730	1,031,730	0	0		
	計(節)	10	18,606,847	3,171,730	0	15,435,117		
農林水産業費 負担金	農地費負担金	10	18,606,847	3,171,730	0	15,435,117	県営土地改良事業の施行に伴う市町村負担金について(平成4年3月19日議決)	
		4	52,718,356	6,427,000	0	46,291,356		
	2	6,230,197	1,810,000	0	4,420,197			
	2	8,158,960	3,088,000	0	5,070,960			
	計(節)	8	67,107,513	11,325,000	0	55,782,513		
目計	8	67,107,513	11,325,000	0	55,782,513			
合計	18	85,714,360	14,496,730	0	71,217,630			

(2) 使用料

(平成25年3月31日現在)
(単位:円)

収入科目		件数	調定金額	収入済額	不納欠損額	収入未済額	根拠法令名等	備考
目	細節							
行政財産使用料	行政財産使用料	3	2,700	2,700	0	0		
		3	2,700	2,700	0	0		
	計(節)	3	2,700	2,700	0	0		
目計	3	2,700	2,700	0	0			
合計	3	2,700	2,700	0	0			

(3) 手数料

該当無し

(4) 財産収入

(平成25年3月31日現在)
(単位:円)

目	収入科目		件数	調定金額	収入済額	不納欠損額	収入未済額	根拠法令名等	備考
	節	細節							
物品売払収入			1	73,825	73,825	0	0	鳥取県営林産物処	県営林事業特別会計
			1	73,825	73,825	0	0	分要領	
目計			1	73,825	73,825	0		総合事務所における	
合計			1	73,825	73,825	0	0	県営林事業の生産品 事務取扱要領	

(5) 諸収入

(平成25年3月31日現在)
(単位:円)

目	収入科目		件数	調定金額	収入済額	不納欠損額	収入未済額	根拠法令名等	備考
	節	細節							
雑入			1	15,200	15,200	0	0	平成23年度戦略作物生産拡大地区(鳥取県)に於ける水田モリ整備事業(鳥取県)に於ける負担金(明許)	
			1	1,001,429	1,001,429	0	0	県営土地改良事業調査(因幡白兔地区、三谷地区)に係る負担金(現年)	
			2	3,331,912	1,000,000	0	2,331,912	県営湖山池周辺農地再生基金(鳥取県)に於ける負担金(現年)	
			1	8,895,600	0	0	8,895,600	原簿土地改良事業調査(因幡白兔地区、三谷地区)に係る負担金(現年)	
			1	11,227,512	0	0	11,227,512	原簿湖山池周辺農地再生基金(鳥取県)に於ける負担金(現年)	
			6	24,471,653	2,016,629	0	22,455,024	平成24年度地域たため池浄化対策事業(調査計画)に係る関係実務に於ける協定	
								目計	
								合計	

(6) 現金の取扱い状況
ア 現金取扱状況 該当なし

イ つり銭の状況 該当なし

9 収入未済額調べ

(平成25年3月31日現在)
(単位:円)

収入科目	区分	前年度からの繰越額	過去の収入のうち左の収入額	不納欠損額	収入未済額A	年度内		現年度収入済額	収入未済額B	収入未済額計A+B	未収理由
						19年度以前	20年度				
農林水産業費負担金	土地改良費負担金(明許)										6,663,403平成25年3月29日納付済 1,062,109平成25年4月16日納付済 7,709,605取消(未確認)
農林水産業費負担金	計							17,575,117	15,435,117	15,435,117	
農林水産業費負担金	土地改良費負担金(明許)							52,718,356	46,291,356	46,291,356	23,169,539平成25年4月10日納付済 23,121,817取消(未確認)
農林水産業費負担金	農地防災事業費負担金(現年)							6,230,197	4,420,197	4,420,197	平成25年4月10日納付済
農林水産業費負担金	農地防災事業費負担金(明許)							8,158,960	5,070,960	5,070,960	平成25年4月10日納付済
雑入	大谷地区ほ場整備事業(排水路4工区)工事に係る余剰金利息	324,267	0	0	324,267			67,107,513	55,782,513	55,782,513	倒産により未回収
雑入	前営土地区改良事業(因幡地区)に係る負担金(現年)									324,267	平成25年4月10日納付済
雑入	前営土地区改良事業(因幡地区)に係る負担金(現年)							3,331,912	2,331,912	2,331,912	平成25年4月10日納付済
雑入	前営土地区改良事業(因幡地区)に係る負担金(現年)							8,895,600	0	8,895,600	取消(未確認)
雑入	前営土地区改良事業(因幡地区)に係る負担金(現年)							11,227,512	0	11,227,512	
目計		324,267	0	0	324,267	324,267		23,455,024	1,000,000	22,455,024	
合計		324,267	0	0	324,267	324,267		108,137,654	14,465,000	93,672,654	

10 未収金回収促進のための取り組み状況調べ

取入科目		取組み状況	取組み効果
目	節		
雑入	雑入	<p>平成15年1月20日 納入通知書を手交し、納入勧奨</p> <p>平成15年度年～平成17年度 (督促状発行、納入督促、 状況聴取、電話催告等を実施)</p> <p>平成18年7月21日 電話催告 ・分割による納入ができないか尋ねたところ、現時点では生活に全く余裕がなくなっており、もう少し経ってある程度生活にメドがついてから考えてみるとの回答</p> <p>平成18年8月11日 ・電話催告(数回)するが、本人不在で、家族が対応。</p> <p>平成18年11月24日 自宅訪問(夜) ・本人不在で家族が対応。生活困窮の旨説明あり。</p> <p>平成19年1月25日、2月7日 自宅訪問(昼・夜) ・本人、家族とも不在、人の気配なし。 ・隣人に尋ねたが分からないとのこと。</p> <p>平成19年3月12日 ・自宅訪問するが、人の気配なし。 ・町内会役員に尋ねたところ、引越したことが判明。行き先不明。</p> <p>平成19年12月18日 ・登記簿(会社)を入手</p> <p>平成20年2月15日 ・代表者の住民票を入手</p> <p>平成20年3月12日 ・催告書を送付</p> <p>平成20年5月7日 ・自宅を訪問。代表者は不在のため家族に不在催告書を渡す。</p> <p>平成22年2月16日 ・催告書を送付</p> <p>平成23年2月18日 ・催告書を送付</p> <p>平成24年2月23日 ・催告書を送付</p> <p>平成25年3月13日 ・催告書を送付</p>	<p>平成18年度から税務課と協働して取り組むこととなった。</p> <p>会社の未解散、未清算を確認 代表者の住所を確認。</p> <p>平成20年度より、行財政改革局財源確保室が対応。</p>

11 不納欠損額調べ 該当なし

12 負担金、補助金、交付金及び委託料支出状況調べ

- (1) 負担金 該当なし
- (2) 補助金 22表 事業別予算執行状況調べ(3) 補助金に記載
- (3) 交付金 該当なし
- (4) 委託料 22表 事業別予算執行状況調べ(4) 委託料に記載

13 工事請負費調べ 22表 事務事業別予算執行状況調べ(2) 工事請負費に記載

14 財産に関する調べ

(1)公有財産
ア 土地

(平成25年3月31日現在)

行政・普通 財産の区分	機関又は施設の名称	所在地	前年度末		本年度異動状況						本年度末		備考	事業年度	
			面積(m ²)	価額(円)	増減別	異動日	面積(m ²)	価額(円)	増減理由	登記年月日	面積(m ²)	価額(円)			
行政財産	富住地区原管ため池等整備事業	鳥取市	801.00	248,724	増加							0.00	0		H23~
行政財産	福部砂丘地区一般農道整備事業	鳥取市	27,254.87	46,414,417	増加							0.00	0		H.15~H20
行政財産	本谷地区ため池災害関連特別対策事業	鳥取市	3,601.32	3,847,140	増加							3,601.32	3,847,140		
行政財産	社地区ほ場整備事業	鳥取市	24.00	16,243	減少							24.00	16,243		S.58~H.5
行政財産	宇部野地区開墾建設事業	鳥取市	15,990.09	不明	増加							15,990.09	不明		S.21~S30
行政財産	菅野地区開拓ハイツ事業	鳥取市	80,404.33	不明	減少							80,404.33	不明		S.40~S.43
行政財産	湖山砂丘地区ほ場整備事業	鳥取市	1,436.85	不明	増加							1,436.85	不明		S.42~S.46
行政財産	飯盛山地区農地開発事業	鳥取市	103,436.65	15,686,205	減少							103,436.65	15,686,205		S.47~S.60
行政財産	小倉地区樹園地農道	鳥取市	118,155.44	32,231,023	増加							118,155.44	32,231,023		S.47~S.61
行政財産	五本松地区農地開発	鳥取市	9,254.26	不明	増加							9,254.26	不明		S.48~S.55

行政・普通 財産の区分	機関又は施設の名称	所在地	前年度末		本年度異動状況						本年度末		備考	事業年度	
			面積(m ²)	価額(円)	増減別	異動日	面積(m ²)	価額(円)	増減理由	登記年月日	面積(m ²)	価額(円)			
行政財産	国府地区ほ場整備事業	鳥取市	1,348.88	20,340,455	増加							1,348.88	20,340,455		S.48~S.59
行政財産	金沢地区排水対策特別事業	鳥取市	3,911.68	4,884,006	減少							3,911.68	4,884,006		S.55~S.60
行政財産	高山地区地すべり対策事業	鳥取市	155.00	80,750	増加							155.00	80,750		H.1~H.15
行政財産	東津無地区地すべり対策事業	鳥取市	125.00	210,760	減少							125.00	210,760		H.7
行政財産	日光地区海岸保全施設補修事業	鳥取市	477.64	37,528	増加							477.64	37,528		H.13~H.13
行政財産	湖東大浜地区農地かんがい事業用地	鳥取市	250.60	不明	減少							250.60	不明		
行政財産	小田川地区公害防除対策事業	岩美町	146.96	88,176	増加							146.96	88,176		S.61~
行政財産	太谷地区ほ場整備事業	岩美町	586.00	2,724,218	減少							586.00	2,724,218		H.12~
行政財産	大井手地区農業用水再変 対策事業用地	鳥取市	16,173.00	不明	増加							16,173.00	不明		畜産課
行政財産	県営大井手地区集落基盤 整備事業	鳥取市	0.00	0	増加	H25.2.4	138.39	1,743,714	買収	H25.3.6		138.39	1,743,714		H23~26
行政財産	鹿野・今市地区地域ため 池総合整備事業	鳥取市	0.00	0	増加	H25.2.21	3.78	1,209	買収	H25.3.19		3.78	1,209		H24~27
計			383,533.57	126,809,645	減少		28,055.87	0				355,477.70	80,146,504		
計					増加	H				H					
計			0.00		減少	H	0.00	0		H		0.00			
合計			383,533.57	126,809,645			28,055.87	0				355,477.70	80,146,504		

(平成26年3月31日現在)

イ 建物

行政・普通 財産の区分	機関又は施設の名称	所在地	前年度末		本年度異動状況				本年度末		備考	事業年度	
			面積(m ²)	価額(円)	増減 別	異動日	面積(m ²)	価額(円)	増減理由	登記年月日			面積(m ²)
行政財産	大井手川古海揚水機舎	鳥取市	77.77	不明	増加 H				H				
					減少 H				H				
計			77.77										
合計			77.77				0.00						

- ウ 山林 該当なし
- 工 動産 該当なし
- 才 物権 該当なし
- 力 無体財産権 該当なし
- キ 有価証券 該当なし

(2) 金権類の受入状況
ア 金券の受払状況

(平成25年3月31日現在)

種別	前年度末		本年度中		本年度末		備考
	購入額	使用額	購入額	使用額	購入額	使用額	
郵便切手及び郵便はがき	円 0	円 0	円 2,640	円 0	円 2,640	円 0	東部県民局より
合計			2,640	0	2,640	0	

イ タクシーチケットの受払状況 該当無し

(3) 債権

(平成25年3月31日現在)

債権の名称	前年度末		本年度中		本年度末		備考
	件数	金額 円	件数	金額 円	件数	金額 円	
行政財産使用料	3	4,680	0	2,700	3	1,980	
合計	3	4,680	0	2,700	3	1,980	

15 財産の貸付け及び使用許可調べ

(1) 土地及び建物

ア 土地

(平成25年3月31日現在)

行政・普通財産の区分	貸付(使用許可)の目的	所在地	数量又は面積	貸付(使用許可)の年月日	当初貸付(使用許可)の年月日	貸付(使用許可)の期間	貸付(使用)料(円)		貸付(使用許可)の住所氏名	備考
							単価	本年度の貸付(使用)料		
行政財産	電力供給のための配電線施設	鳥取市福部町海士 889-912, 889-886	電柱4本	H20. 2. 29	H17. 1. 7	H20. 4. 1 ~ H25. 3. 31	年額 720	720	鳥取市新品治町1番地6 中国電力株式会社 鳥取営業所長	
	"	鳥取市福部町湯山 2260-2, 2261-2	電柱4本 支柱2本	H21. 3. 23	H17. 10. 20	H21. 4. 1 ~ H26. 3. 31	年額 1,080	1,080	"	
	"	鳥取市福部町湯山 2164-936 福部町海士 889-935	電柱4本 支柱1本	H21. 3. 23	H17. 11. 25	H21. 4. 1 ~ H26. 3. 31	年額 900	900	"	
計								2,700		
合計								2,700		

イ 建物 該当なし

(2) 物品 該当なし

16 借受不動産明細調べ 該当なし

17 職員住宅及び職員駐車場の管理状況調べ 該当なし

18 自動車（二輪を除く）の管理状況調べ 該当なし

19 寄付物件の受納状況調べ 該当なし

20 備品の処分状況調べ

(平成25年3月31日現在)

品名 (規格・銘柄)	数量	(保管換年月日) 取得年月日	耐用 年数	取得価格 円	不 用 決 定 年 月 日	不 用 と す る 理 由	処 分			備 考
							売 払 棄 却 の 別	売 払 方 法 ・ 棄 却 理 由	処 分 年 月 日	
インパクト レンチ	1	H10.11.20	8	48,300		H25.2.5	耐用年数超過 による破損 棄却	H25.2.5	0	
合 計	1			48,300					0	

21 現金、有価証券、物品の亡失、損傷調べ

(平成25年3月31日現在)

現金、有価 証券又は物 品名	数 量	金 額	出納員又 は使用者 職氏名	亡失、損傷 年月日、時	同左場所	同左概要	報 告 年月日	会計局の 審査結果
軽貨物自動車 鳥取480え6685	1台	円 リース車両 (56,070)	副主幹 小谷伸一	H24.10.1 15:30頃	青谷町桑 原地内	林道を走行中、 道路に生えてい る1m程度の草に より落石した石 にが見えず衝突 し、車体の側面 下部を損傷した。	24.10.1	賠償責任 無し
軽貨物自動車 鳥取480う6558	1台	円 リース車両 (18,900)	非常勤職員 尾崎達矢	H24.11.28 10:15頃	福部町左 近地内	狭い林道に侵入 し、後進してい た時、草に覆わ れた転石に左後 方底部を損傷し た。	24.11.28	賠償責任 無し
合 計	2	(74,970)						

農林業振興課

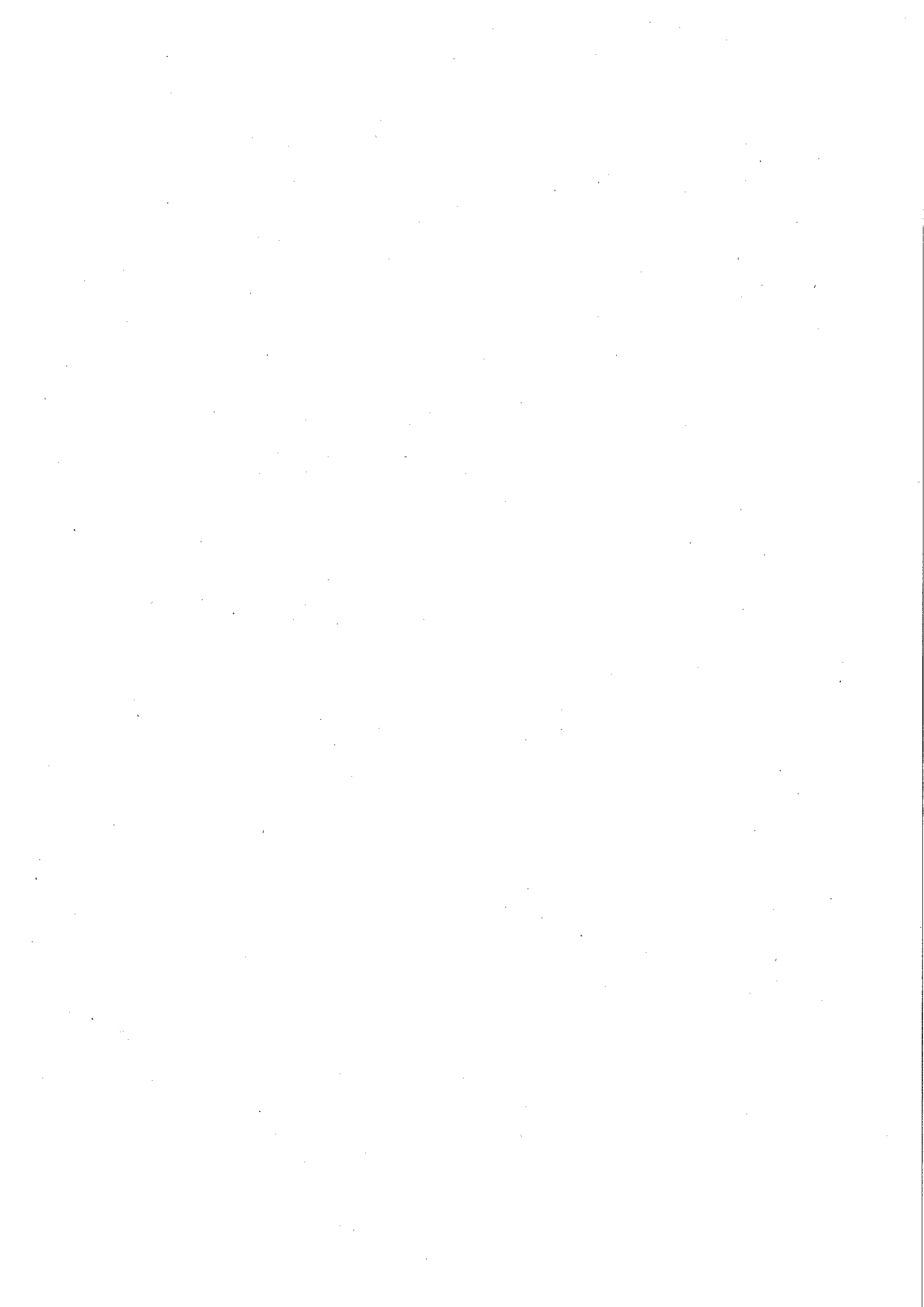

2.2 事業別予算執行状況調べ

(1) 事業の執行状況

(平成25年3月31日現在)

目 名	農業総務費
事業名	事業の概要(目的、実績等)
がんばる農家プラン事業	6 主な事業に関する調べに記載
とっとり発!6次産業化総合支援事業	農林漁業者自らが加工・製造、流通・販売までを主体的に取り組む6次産業化を支援するため、プランに沿って行う機械施設整備に要する経費を補助した。 【実績】間接補助事業者：鳥取市 事業実施主体：2 法人
次世代につなぐ地域農業バックアップ事業	集落営農の組織化並びに機械施設の整備を支援するため、集落の合意形成活動に要する経費、集落営農ビジョンに沿って行う機械施設整備に要する経費を補助した。 【実績】機械施設整備支援 間接補助事業者：鳥取市 事業実施主体：2 集落
鳥取県就農条件整備事業	青年等の就農促進のための資金貸付等に関する特別措置法に基づいて就農計画を認定した新規就農者(認定就農者)等を対象として、就農開始時に必要な機械、施設の整備に対して助成した。 【実績】間接補助事業者：鳥取市 事業実施主体：11人
鳥取県就農応援交付金	認定就農者を対象として、就農初期の負担軽減措置を行い就農計画の実現を支援した。 【実績】間接補助事業者：鳥取市 事業実施主体：3人
鳥取県就農・くらしアドバイザー設置事業	IJUターン就農者に対し、農業経営の安定及び農村者会への適応に向けた指導・助言を行うアドバイザーを設置することにより、新規就農者の早期定着を支援した。 【実績】アドバイザー設置：7人
鳥取県企業等農業参入促進支援事業	農業経営に意欲的な企業の新規参入を促すため、企業が整備する施設(ビニールハウス)に要する経費を補助した。 【実績】経営開始・推進型(機械・施設整備) 間接補助事業者：鳥取市 事業実施主体：1 企業

(2) 工事請負費 該当なし

(3) 補助金

予算科目 (農業総務費)

(平成25年3月31日現在)

② 単県分

(単位:円)

補助金等の名称 (補助金の創設年度)	交付先	間接	補助対象経費	実施計画承認 又は内示年月日	着手年月日	額の確定年月日	支出の状況		備考	
							補助率及び補助金額	交付申請年月日		完了年月日
次世代につながる地域農業バックアップ事業費補助金 (平成24年度)	鳥取市	全部	10,643,810	-	-		精算	-	-	
			(補助率:機械整備1/3)	25.2.26外	25.3.29外	-				
集落営農の機械施設の整備等を支援			3,547,000							
鳥取県就農条件整備事業費補助金 (平成20年度)	鳥取市	全部	15,244,286		24.5.2外	24.10.10外	精算	24.10.9外	3,660,082	
			(補助率:1/3)	24.4.19外	24.8.23外					
新規就農時に必要な機械等の整備に対する助成			5,081,426		24.9.10外	24.9.28外				
鳥取県就農応援交付金事業 (平成22年度)	鳥取市	全部	1,515,000		-	-	精算	-	-	
			(補助率:2/3)	24.4.20外	-	-				
認定就農者の就農初期の負担軽減措置			1,010,000							
がんばる農家プラン事業費補助金 (平成24年度)	鳥取市外2件	全部	60,954,826	24.5.14外	-	24.10.10外	精算	24.10.16外	7,612,482	新規
			(補助率:1/3)	24.5.17外	-	-				
農業者の樹立したプランに対する経費助成			20,318,271	24.5.29外	24.10.5外	24.10.9外				
どつとり莞!6次産業化総合支援事業費補助金 (平成23年度)	鳥取市	全部	20,764,858	24.7.25他	-	24.11.13外	精算	24.11.20外	1,524,000	
			(補助率:1/3)	24.8.10外	-	-				
6次産業化や農商工連携のためのプランに対する経費助成			6,921,619	24.8.20外	24.11.1外	24.11.9外				
鳥取県企業等農業参入促進支援事業費補助金	鳥取市	全部	4,400,000	24.11.2	-	25.3.5	精算	25.3.12	1,466,666	新規
			(補助率:1/3)	24.11.12	25.2.6	-				
企業等の農業参入促進に必要な機械・施設整備に対する助成			1,466,666	24.11.14	25.2.14	25.2.26				
単県分計									14,263,230	
表の補足説明	1「交付申請年月日」及び「交付決定年月日」欄の()書きは、変更に係るものの当初の年月日である。 2 翌年度繰越分の期間・繰越事業費を「備考」欄に記入する場合の()書きは補助金相当額である。									

(4) 委託料 該当なし

2.2 事業別予算執行状況調べ

(1) 事業の執行状況

目 名	農作物対策費	(平成25年3月31日現在)
事業名	事業の概要(目的、実績等)	
鳥取県次世代鳥取梨ブランド創出事業	鳥取県育成オリジナル新品種の産地育成及びブランド化を早期に進めるため、新品種の導入に係る苗木代及び育成経費、生産基盤の整備及び販売費用等について助成した。 (鳥取市：新改植131a、灌水施設整備11a、農協：新甘泉25t分の選果経費)	
平成24年度鳥取県暴風被害復旧対策事業	平成24年の春先の強風被害を受けた農家に対し、園芸施設等の復旧及び農産物再生産に必要な経費の支援を行った(鳥取市：農業者6名)	
平成23年度鳥取県豪雪対策緊急事業費	平成23年度の雪害等による全半壊の被害を受けた園芸施設等の復旧を行い、園芸産地の維持発展と特産物の生産振興を図ることを目的に、施設や樹体等の復旧費の支援を行った。(鳥取市8戸、岩美町7戸)	
平成24年度鳥取県有機・特別栽培農産物支援事業	有機農産物及び特別栽培農産物の生産振興を図るため生産、販売並びに消費者交流などに積極的に取組実践農家に対し、その取組経費を助成した。 (特別栽培認定1団体)	
平成24年度フラワーパックアップチャレンジ支援事業	新規花き品目の生産振興を図るため、種苗費や栽培研修にかかる経費を助成した。(新規品目取組花き生産者1グループ)	
鳥取県食のみやこ直売ビジネス支援モデル事業	県内直売所での農産物販売等新たな販路拡大を促進し、市場外流通を実践する取組を支援するため、パイプハウス等の生産設備や販売促進に係るパンフレット、箱デザイン等に対して助成した。(1団体の農業者4名に対しパイプハウス4棟、かん水施設、電照施設、農業者1名に対し販売促進用パンフレット、ギフト箱デザイン等)	
平成24年度鳥取県葉たばこ耕作農家品目転換支援事業	葉たばこ廃作農家が廃作農地に代賃品目を生産する際の農業機械導入に要する経費を助成した。(農業者1名、60a、甘藷自動洗浄機)	
鳥取県梨赤星病撲滅対策支援事業	鳥取市福部町において多発している梨赤星病を撲滅するため、中間宿主であるビャクシン類への薬剤防除並びに梨への薬剤防除に対する経費を助成した。(ビャクシン防除延べ4,152本、農業者2名梨2.27ha)	
鳥取県鳥獣被害総合対策事業	<p>①鳥取県鳥獣被害総合対策事業費補助金 イノシシ・カラス等の有害鳥獣から農作物等を守るため、侵入防止柵設置等の事業を行う農業団体等に対して助成すべく、これら団体に間接補助金を交付した鳥取市、岩美町に対して助成した。また、有害鳥獣の駆除、イノシシ等の捕獲奨励金助成を行う鳥取市、岩美町に対して助成した。</p> <p>②鳥取県鳥獣被害防止総合対策交付金 イノシシ・カラス等の有害鳥獣から農作物等を守るため、これら有害鳥獣に対する侵入防止柵設置や個体数調整のための捕獲オリ導入を行う鳥取市鳥獣害対策協議会に対して国庫交付金を助成した。</p>	

(2) 工事請負費 該当なし

(3) 補助金
 予算科目 (農作物対策費)

(平成25年3月31日現在)
 (単位:円)

① 国 補 分

補助金等の名称 (補助金の創設年度)	交付先	間 接	補助対象経費 補助率及び 補助金額	実施計画承認 又は内示年月日	着 手 年月日	額の確定 年月日	支出の状況		備 考	
				交付申請 年月日	完了 年月日	検 査 年月日	概算払 ・精算 払の別	支出年 月日		金 額
事業の内容				交付決定 年月日	実績報告 年月日	審 査・現 地調査年月日				
鳥取県鳥獣被害防止 総合対策交付金 (平成22年度)	鳥取市鳥 獣害対策 協議会		9,974,580	(H24.7.9) H25.2.7	-	-	概算	H24.12.4	6,356,953	
				(H24.7.11)				H25.3.12	438,090	
農作物の鳥獣被害防 止の為の経費に対す る助成			(補助率:定額.1/2.55/100) 6,795,043	H25.2.8	-	-				
				(H24.8.21) H25.2.15	-	-				
計									6,795,043	

② 単 県 分

補助金等の名称 (補助金の創設年度)	交付先	間 接	補助対象経費 補助率及び 補助金額	実施計画承認 又は内示年月日	着 手 年月日	額の確定 年月日	支出の状況		備 考	
				交付申請 年月日	完了 年月日	検 査 年月日	概算払 ・精算 払の別	支出年 月日		金 額
事業の内容				交付決定 年月日	実績報告 年月日	審 査・現 地調査年月日				
鳥取県次世代鳥取梨 ブランド創出事業 (平成23年度)	鳥取いなば 農業協同 組合外1件	一 部	9,490,027	-	-	25.2.12外	精算	25.2.19 外	1,614,261	
			(補助率:2/3.1/2.1/3.) 4,570,167	24.9.24外	-	-				
新品種導入にかかる 生産安定等の生産基 盤や育成経費に助成			24.9.28外	25.1.29外	25.2.6外					
平成24年度暴風被害 等復旧対策事業 (平成24年度)	鳥取市	全 部	3,107,893	-	-	25.2.25外	精算	25.3.5外	792,813	新規
(補助率:1/3) 1,035,962			24.10.18外	-	-					
平成24年春期により 被害を受けた施設の 早期復旧のための経 費を助成			24.10.31外	25.2.12外	25.2.19外					
平成24年度フラワー チャレンジバックアップ 支援事業 (平成21年度)	新規品目 取組花き生 産者1ゲ ループ	-	853,985	-	-	-	精算	-	-	
(補助率:1/2) 426,995			24.9.24	-	-					
夏小菊栽培を開始す る生産グループが新 たに取り組むための 経費(苗・市場調査 費)の助成			24.10.10	25.3.29	-					
平成24年度鳥取県 有機・特別栽培農産 物支援事業 (平成21年度)	特別栽培 認証事業 者1法人	-	84,000	-	-	-	精算	-	-	
(補助率:1/2) 168,085			24.9.13	-	-					
特別栽培農産物のP Rのための消費者交 流に必要な経費の支 援			24.9.27	-	-					
平成23年度豪雪対 策緊急事業 (平成23年度)	鳥取市外1 件	全 部	9,396,259	-	-	25.2.14外	精算	25.2.22 外	3,123,000	平成23年より 繰越
(補助率:1/3) 3,123,000			24.7.19外	-	-					
平成23年度の豪雪 等の自然災害による 園芸施設等の復旧費			24.8.7外	25.1.30外	25.2.6外					

鳥取県食のみやこビジネス支援モデル事業費補助金 (平成22年度)	鳥取市	全部	6,735,000	-	-	25.1.30	精算	25.2.5	1,004,000	
市場外流通を实践する取組のための経費に対する助成			(補助率:1/4)	24.9.6	-	-				
鳥取県梨赤星病撲滅対策支援事業費補助金 (平成22年度)	鳥取市	全部	855,433	-	-	-	精算	-	0	
梨赤星病の薬剤防除経費に対する助成			(補助率:1/3)	24.4.16	-	-				
鳥取県葉たばこ耕作農家品目転換支援事業費補助金 (平成24年度)	鳥取市	全部	314,000	-	-	24.10.9	精算	24.10.16	104,666	新規
葉たばこ廃作農家の品目転換に要する経補の助成			(補助率:1/3)	24.8.2	-	-				
鳥取県鳥獣被害総合対策事業費補助金 (平成12年度)	鳥取市外1件	一部	54,711,000				精算	-	0	
農作物の鳥獣被害防止の為の経費に対する助成			(補助率:1/2、1/3)	24.4.12外						
			22,256,997	24.4.17外						
単県分計									6,638,740	
表の補足説明	1「交付申請年月日」及び「交付決定年月日」欄の()書きは、変更に係るものの当初の年月日である。									

2.2 事業別予算執行状況調べ

(1) 事業の執行状況

目 名	農業金融対策費	(平成25年3月31日現在)
事業名	事業の概要(目的、実績等)	
農業近代化資金等利子補給事業	<p>○鳥取県農業経営基盤強化資金利子補助金：1,320,581円</p> <p>農業経営基盤強化促進法に基づき農業経営改善計画の認定を受けている者(認定農業者)等が農業経営基盤強化資金を借り受けた場合、当該認定農業者の利子負担を軽減し、農家の経営安定に資する。</p>	

(2) 工事請負費 該当なし

(3) 補助金

予算科目 (農業金融対策費)

- ① 国 補 分 該当なし
- ② 単 県 分

(平成25年3月31日現在)

(単位:円)

補助金等の名称 (補助金の創設年度)	交付先	間 接	補助対象経費	実施計画承認 又は内示年月日	着 手 年月日	額の確定 年月日	支出の状況		備 考
				交付申請 年月日	完 了 年月日	検 査 年月日	概算払 精算 別の別	支出年 月日	
事業の内容			補助率及び 補助金額	交付決定 年月日	実績報告 年月日	審査・現地 調査年月日			
鳥取県農業基盤強化資金利子補助金 (平成17年度)	岩美町 外1		2,641,175			H25,3,5外	精算払	H25,3, 19外	1,320,581
農業経営基盤強化資金を借り受けた農業者に利子助成を行う市町村に対して経費を補助			(補助率:1/2)	H25,2,20外					
			1,320,581	H25,3,5外	H25,2,20外				
単県分計								1,320,581	

(4) 委託料 該当なし

2.2 事業別予算執行状況調べ

(1) 事業の執行状況

(平成25年3月31日現在)

目 名	畜産振興費	(平成25年3月31日現在)	
事業名	事業の概要(目的、実績等)		
「鳥取和牛オレイン55」ブランド向上推進事業	○県内和牛繁殖雌牛の能力向上に取り組むため、優良雌牛を導入する農家に対し支援したいなば農協に助成した。		

(2) 工事請負費 該当なし

(3) 補助金
 予算科目 (畜産振興費)

(平成25年3月31日現在)
 (単位:円)

② 単 県 分

補助金等の名称 (補助金の創設年度)	交付先	補助対象経費	実施計画承認 又は内示年月日	着 手 年月日	額の確定 年月日	支 出 の 状 況			備 考
			交付申請 年月日	完 了 年月日	検 査 年月日	概算払 ・精算 別の別	支出年 月日	金 額	
事業の内容		補助率及び 補助金額	交付決定 年月日	実績報告 年月日	審査・現地 調査年月日				
「鳥取和牛オレイン55」ブランド向上推進事業費補助金(平成24年度)	鳥取いなば農業協同組合	825,000	—	—	—	精算	—	—	新規
		(補助率:定額)	H24.4.11	—	—				
県内から優良和牛雌牛を導入する経費に助成		825,000	H24.4.13	—	—				
単県分計									
表の補足説明	1 「交付申請年月日」及び「交付決定年月日」欄の()書きは、変更に係るものの当初の年月日である。 2 翌年度繰越分の期間・繰越事業費を「備考」欄に記入する場合の()書きは補助金相当額である。								

(4) 委託料 該当なし

農林業振興課（林業振興室）

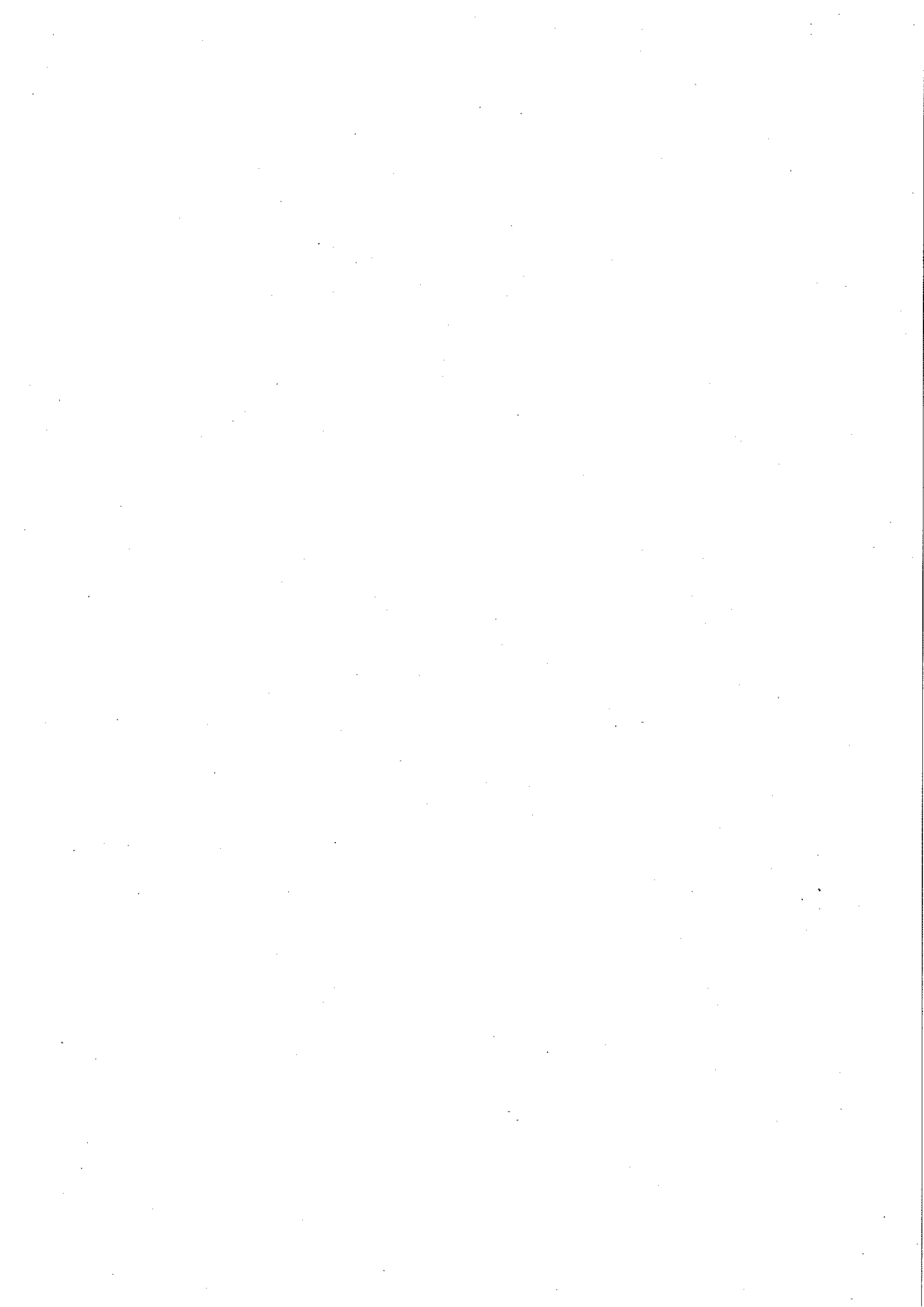

22 事業別予算執行状況調べ

(1) 事業の執行状況

目名	労政総務費	(平成25年3月31日現在)
事業名	事業の概要(目的、実績等)	
ナラ枯れ・松くい虫被害対策事業 (緊急雇用創出事業)	<p>【事業概要】 国道沿い、観光地周辺等における松くい虫被害木等景観の支障となる枯損木等を伐採処理することにより、離職を余儀なくされた非正規労働者、中高年齢者等の失業者に対して、次の雇用までの短期の雇用・就業機会を創出・提供し、これらの者の生活の安定を図った。</p>	

(2) 工事請負費 該当なし

(3) 補助金 該当なし

- (2) 工事請負費 該当なし
- (3) 補助金 該当なし
- (4) 委託料

(平成25年3月31日現在)
(単位:円)

予算科目 (目)	国 道 単 独 の 別	委託料の名称	委託契約の相手方	当初契約			入札等 年月日 (契約締結 締付等年月日)	完了		支出の状況			備考	
				予定価格	変更契約(最終) (契約年月日) 契約額	委託期間		契約形態	年月日	履行検査 年月日	前払 概算 精算 の別	支出 年月日		金額
労政総務費	国 補	ナラ枯れ・松くい 虫被害対策事業 (緊急雇用創出事 業)	鳥取県東部森林組合	7,669,200	(H24.7.2) 7,392,000	H24.7.3 ~ H25.1.31	H24.6.27 (免除)	H25.2.28	-	-	-	-		
予定価格が20万 円未満のもの					(H25.1.23) 8,521,800	H24.7.3 ~ H25.2.28	制限付	H25.3.21						
目計												0		
合計												0		

22 事業別予算執行状況調べ

(1) 事業の執行状況

目名	農業総務費	(平成25年3月31日現在)
事業名	事業の概要(目的、実績等)	
鳥取県木材産業雇用支援事業	<p>【事業概要】 県産原木等を取扱う木材産業事業者が行うOJT等の研修経費支援を行った。 3事業者9人(株式会社三和木材市場、株式会社山根康材木店、株式会社ウッドサイト)</p>	

(2) 工事請負費 該当なし

(3)補助金
 予算科目 (農業総務費)

①国補分 該当なし

(平成25年3月31日現在)
 (単位:円)

②単県分

補助金等の名称 (補助金等の創設 年度)	交付先	間 接	補助対象経 費	実施計画承認 又は内示年月日	着 手 年月日	額の確定 年月日	支出の状況		備考	
				交付申請 年月日	完 了 年月日	検査年月日	概算 払・精算 払の別	支出年月日		金額
事業の内容			補助率及び 補助金額	交付決定 年月日	実績報告 年月日	審査・現地 調査年月日				
木材産業雇用 支援事業費補 助金 (H20年度)	株式 会社 ウッド サイト		4,299,998	-	-	-	概算 払	H24.5.18	684,000	
				(H24.2.17)	-	-		H24.8.3	1,026,000	
県産原木等 を取扱う木材産 業事業体が行 うOJT等の研 修経費支援			定額	(H24.3.5)	H25.3.8	H25.3.27		H24.11.9	1,026,000	
			4,299,998	H25.1.28				H25.1.25	1,030,000	
木材産業雇用 支援事業費補 助金 (H20年度)	株式 会社 山根材 木店		219,621	-	-	H24.7.18	精算 払	H24.7.27	219,621	
				(H24.4.11)	-	-				
県産原木等 を取扱う木材産 業事業体が行 うOJT等の研 修経費支援			定額	(H24.4.26)	H24.7.2	H24.7.10				
			219,621	H24.6.13						
木材産業雇用 支援事業費補 助金 (H20年度)	株式 会社 山根材 木店		219,621	-	-	H24.10.26	精算 払	H24.11.2	183,868	
				(H24.8.1)	-	-				
県産原木等 を取扱う木材産 業事業体が行 うOJT等の研 修経費支援			定額	(H24.8.20)	H24.10.12	H24.10.23				
			219,621	H24.10.3						
木材産業雇用 支援事業費補 助金 (H20年度)	株式 会社 三和木 材市場		3,398,860	-	-	H25.5.9	概算 払	H24.8.31	847,243	
				(H24.7.3)	-	-		H24.12.11	813,835	
県産原木等 を取扱う木材産 業事業体が行 うOJT等の研 修経費支援			定額	(H25.7.13)	H25.4.26	H25.5.9		H25.3.8	850,035	
			3,398,860	H25.2.28						
木材産業雇用 支援事業費補 助金 (H20年度)	株式 会社 三和木 材市場		3,852,000	-	-	H24.10.26				債務負担 3,852,000
				(H25.3.12)	-	-				
県産原木等 を取扱う木材産 業事業体が行 うOJT等の研 修経費支援			定額		-	-				
			3,852,000	H25.3.18						

②単県分

(単位:円)

補助金等の名称 (補助金等の創設 年度)	交付先	補助対象経 費	実施計画承認 又は内示年月日	着 手 年月日	額の確定 年月日	支出の状況		備考	
			交付申請 年月日	完了 年月日	検査年月日	概算 払 精算 払の 別	支出年月日		金額
事業の内容		補助率及び 補助金額	交付決定 年月日	実績報告 年月日	審査・現地 調査年月日				
木材産業雇用 支援事業費補 助金 (H20年度)	株式 会社 ウッド サイト	2,064,000	-	-	H24.10.26				債務負担 2,064,000
			H25.3.25	-	-				
県産原木等 を取扱う木材産 業事業体が行 うOJT等の研 修経費支援		定額 2,064,000	H25.3.27	-	-				
単県分計								6,680,602	
補助金合計								6,680,602	
表の補足説明	1 「交付申請年月日」及び「交付決定年月日」欄の()書きは、変更に係るものの当初の年月日である。 2 翌年度繰越分の期間・繰越事業費を「備考」欄に記入する場合の()書きは補助金相当額である。								

(4)委託料

該当なし

22 事業別予算執行状況調べ

(1) 事業の執行状況

目名	林業振興費	(平成25年3月31日現在)	
事業名		事業の概要(目的、実績等)	
鳥取県森林整備担い手育成対策事業	<p>【事業概要】 林業労働者を育成・確保するため、林業労働者の技術向上、労働条件の改善を図ることを目的として次の事業を実施した。</p> <p>○技術習得支援事業 鳥取県東部森林組合が新規就業者10名に対して、林業労働者として必要な基礎的技能を習得させるために使用する16名の講師に対する経費を助成</p> <p>○雇用条件改善事業 就業後5年までの林業労働者（鳥取県東部森林組合24名、八頭中央森林組合3名、西日本産商(株)1名、大和森林株式会社1名）に係る社会保険料掛金を助成</p> <p>○安全衛生技能講習支援事業 間伐作業等の技能者を育成・確保するため、安全衛生技能講習の受講（鳥取県東部森林組合延べ6名、(有)ウエスト興業八頭5名）に要する経費の助成</p> <p>○作業現場安全確保対策事業 作業の安全確保を図るため、林業者等（(株)鳥取林業サービス、個人）が間伐作業に使用する作業路等にコンクリート等を施工し整備・補修を図るのに要する経費を助成</p>		
鳥取県森林整備のための地域活動支援交付金	<p>【事業概要】 森林整備のための地域活動(森林経営計画作成等)に要した経費に助成した。</p> <p>森林経営計画作成 鳥取市 19団地、岩美町 1団地 路網改良活動 鳥取市 2団地、岩美町 1団地</p>		
鳥取県林業再生事業	<p>6 主な事業に関する調べに記載。</p>		
鳥取県緑の産業再生プロジェクト事業	<p>【事業概要】 間伐等の森林整備の加速化と間伐材等の森林資源を活用した林業・木材産業等の地域産業の再生を図ること並びに東日本大震災による被災地の復興に必要な木材を全国的に安定供給すること及び内需振興型産業である林業・木材産業の再生を図ることを目的に、次の事業について助成した。</p> <p>間伐、林内路網整備、森林境界の明確化、木材加工流通施設整備</p>		

目名	林業振興費	(平成25年3月31日現在)
事業名	事業の概要(目的、実績等)	
鳥取県間伐材搬出促進事業	<p>【事業概要】</p> <p>間伐材の搬出・販売を促進し、もって本県における健全な森林の育成、資源の有効利用を図ることを目的として、間伐材の運搬経費等に助成した。</p> <p>間伐材搬出実績 19,176m³</p>	
鳥取県竹林有効活用事業	<p>【事業概要】</p> <p>竹材活用の取り組みを推進し、生産・加工・販売体制を整備することにより、竹林の有効活用と放置竹林の拡大防止に寄与することを目的とし、竹材の搬出、竹製品の開発・PRに要する経費に助成した。</p>	
鳥取県森林環境保全税関連事業	<p>【事業概要】</p> <p>県民が享受している水源かん養、県土の保全等の森林の持つ公益的な機能を持続的に発揮させるため、森林をすべての県民で守り育てる意識の醸成及び竹林の適正管理を図ることを目的として、次の事業に助成した。</p> <ul style="list-style-type: none"> ○とっとり県民参加の森づくり推進事業 3企画 ○竹林整備事業 明許 6.58ha 現年 4.00ha ○森林景観対策事業 7カ所 31.00ha 	
森林J-VER取得支援事業	<p>【事業概要】</p> <p>森林のCO2吸収量をクレジット化する「森林J-VER」の認証取得に要する経費の一部を助成した。</p> <p>事業主体 NPO法人因幡の山と里 対象森林 智頭町芦津財産区</p>	
原木しいたけ日本一産地づくり支援事業	<p>【事業概要】</p> <p>原木しいたけの品質向上と生産量の増大を図るため、新植ほだ木の生産や良品生産に資する施設整備に要する経費に対して助成した。</p> <p>延べ 12事業体</p>	
鳥取県原木しいたけ生産チャレンジ支援事業	<p>【事業概要】</p> <p>原木しいたけの品質向上と生産量の増大を図るため、新植ほだ木の生産や施設整備に要する経費に対して助成した。</p> <p>延べ 2事業体</p>	
平成23年度台風12号等被害作業道災害復旧対策事業	<p>【事業概要】</p> <p>平成23年発生した台風12号及び15号により路面流失等の被害を受けた作業道の復旧に要する経費に対して助成した。</p> <p>16路線3,196m</p>	

(2) 工事請負費 該当なし

(3) 補助金
 予算科目(目名) 林業振興費【現年】
 ① 国補分

(平成25年3月31日現在)
 (単位:円)

補助金等の名称 事業の内容	交付先	間接	補助対象経費 補助率及び補助金額	実施計画承認 又は内示年月日	着手 年月日	額の確定 年月日	支出の状況		備考	
				交付申請 年月日	完了 年月日	検査 年月日	概算 払・精 算払 の別	支出年月日		金額
			交付決定 年月日	実績報告 年月日	審査・現地 調査年月日					
森林整備地域活動支援交付金(H14)	鳥取市	全部	20,083,400	-	-	-	-	-	-	
森林所有者等による計画的な施業推進を図る			(補助率:7.5/10)	24.9.20	-	-	-	-	-	
			15,700,950	24.9.28	-	-	-	-	-	
森林整備地域活動支援交付金(H14)	岩美町	全部	3,054,000	-	-	-	-	-	-	
森林所有者等による計画的な施業推進を図る			(補助率:7.5/10)	24.9.20	-	-	-	-	-	
			2,446,500	24.9.28	-	-	-	-	-	
鳥取県緑の産業再生プロジェクト事業補助金	鳥取市	全部	114,989,000	-	-	-	概算払	H25.3.25	9,945,000	繰越 95,099,000 (74,330,000) 工期 H25.10.31
間伐、森林境界の明確化に対する助成			定額	H25.3.11	-	-				
			84,275,000	(H24.7.27) H25.3.14	-	-	-	-	-	
鳥取県緑の産業再生プロジェクト事業補助金	岩美町	全部	5,767,511	-	-	-	-	-	-	-
間伐に対する助成			定額	H25.1.7	-	-				
			5,612,178	(H24.7.27) H25.1.16	-	-	-	-	-	
鳥取県緑の産業再生プロジェクト事業補助金	鳥取県 東部森林組合	-	76,400,000	-	H24.6.22	-	概算払	H25.3.27	21,790,210	繰越 54,609,790 (54,609,790) 工期 H26.3.31
林内路網整備に対する助成			定額	H25.3.15	H24.12.6 H24.12.6 H24.12.17	H24.12.20 H24.12.21 H25.2.7 H25.3.25				
			76,400,000	(H24.6.21) H25.3.27	-	-	-	-	-	
鳥取県緑の産業再生プロジェクト事業補助金	八頭中 央森林組合	-	15,000,000	-	H24.7.13	-	概算払	H25.3.27	1,607,400	繰越 13,392,600 (13,392,600) 工期 H25.10.31
林内路網整備に対する助成			定額	H25.3.14	H24.7.31	-				
			15,000,000	(H24.8.9) H25.3.27	-	-	-	-	-	
鳥取県緑の産業再生プロジェクト事業補助金	八頭中 央森林組合	-	7,800,000	-	H24.8.10	-	概算払	H25.3.27	2,881,000	繰越 4,919,000 (4,919,000) 工期 H25.7.31
林内路網整備に対する助成			定額	H25.3.14	H24.7.2)	H24.12.18				
			7,800,000	(H24.7.11) H25.3.27	-	-	-	-	-	
鳥取県緑の産業再生プロジェクト事業補助金	用瀬運 送有限 会社	-	958,000	-	H23.7.22	H25.4.26	-	-	-	-
林内路網整備に対する助成			定額	H24.9.4	H24.12.20	H24.12.21				
			958,000	H24.9.24	-	-	-	-	-	
鳥取県緑の産業再生プロジェクト事業補助金	公益財 団法人 鳥取県 造林公 社	-	772,858	-	H24.12.11	-	-	-	-	繰越 772,858 (579,643) 工期 H25.5.31
間伐に対する助成			定額	H25.3.8	H24.7.10)	-				
			579,643	(H24.7.27) H25.3.19	-	-	-	-	-	
国補分計									36,223,610	
表の補足説明	1「交付申請年月日」及び「交付決定年月日」欄の()書きは、変更に係るものの当初の年月日である。									

(3) 補助金
 予算科目 (林業振興費)
 ② 単 県 分

(平成25年3月31日現在)
 (単位:円)

補助金等の名称 (補助金等の創 設年度)	交付先	間 接	補助対象経 費	実施計画承認 又は内示年月日	着 手 年月日	額の確定 年月日	支 出 の 状 況		備考
				交付申請 年月日	完 了 年月日	検 査 年月日	概算払 ・精算 払の別	支出年月日	
事業の内容			補助率及び 補助金額	交付決定 年月日	実績報告 年月日	審査・現地 調査年月日			
森林整備担い手 育成対策事業 (H14)	鳥取県 東部森 林組合		6,498,000	H24.5.25	-	-	-	-	-
新規就業者支援 事業(新規就業 者の基礎的技術 の習得のための 講師に係る経 費)			(補助率:1/2)	H24.5.29	-	-			
			3,249,000	H24.6.8	-	-			
森林整備担い手 育成対策事業 (H14)	鳥取市	全部	9,601,000	-	-	-	-	-	-
雇用条件改善事 業(就業後5年ま での林業労働者 に係る社会保険 料掛金を助成)			(補助率:1/4)	H24.12.11	-	-			
				H24.5.31	-	-			
			2,400,250	H24.12.19	-	-			
森林整備担い手 育成対策事業 (H14)	岩美町	全部	1,073,780	-	-	-	-	-	-
雇用条件改善事 業(就業後5年ま での林業労働者 に係る社会保険 料掛金を助成)			(補助率:1/4)	H24.6.8	-	-			
				H24.6.19	-	-			
			268,445						
森林整備担い手 育成対策事業 (H14)	鳥取県 東部森 林組合		128,616	-	-	H25.2.22	精算	H25.3.1	64,308
安全衛生技能講 習支援事業(安 全衛生技能講習 の受講料の助 成)			(補助率:1/2)	H25.2.8	-	-			
				H25.2.22	-	H25.2.8			
			64,308						
森林整備担い手 育成対策事業 (H14)	(有)ウ エスト 興業八 頭		92,900	-	-	H24.11.22	精算	H24.11.30	46,450
安全衛生技能講 習支援事業(安 全衛生技能講習 の受講料の助 成)			(補助率:1/2)	H24.11.16	-	-			
				H24.11.22	-	H24.11.16			
			46,450						
森林整備担い手 育成対策事業 (H14)	(株)鳥 取林業 サービ ス		657,369	-	-	H25.2.22	精算	H25.3.1	328,684
作業現場安全確 保対策事業(間 伐作業路の補修 等に対する助 成)			(補助率:1/2)	H25.2.5	-	H25.2.8			
				H25.2.22	-	H25.2.8			
			328,684						
森林整備担い手 育成対策事業 (H14)	個人		136,220	-	-	H24.9.5	精算	H24.9.11	62,100
作業現場安全確 保対策事業(間 伐作業路の補修 等に対する助 成)			(補助率:1/2)	H25.8.21	-	H24.8.27			
				H24.9.5	-	H24.8.27			
			62,100						

予算科目 (林業振興費)
② 単 県 分

(平成25年3月31日現在)
(単位:円)

補助金等の名称 (補助金等の創 設年度)	交付先	間 接	補助対象経 費	実施計画承認 又は内示年月日	着 手 年 月 日	額 の 確 定 年 月 日	支 出 の 状 況		備 考	
				交付申請 年 月 日	完 了 年 月 日	検 査 年 月 日	概算払 ・精算 払の別	支出年月日		金額
事業の内容			補助率及び 補助金額	交付決定 年 月 日	実績報告 年 月 日	審 査 ・ 現 地 調 査 年 月 日				
林業再生事業費 補助金(低コスト 林業機械支援) 機械整備及び機 械整備に要する 経費補助	大下林 業(有)		7,770,000	—	H24.10.29	H24.12.5	精算	H24.12.14	2,331,000	
			(補助率:3/10)	H24.10.15	H24.11.5	H24.11.19				
			2,331,000	H24.10.26	H24.11.22	H24.11.19				
林業再生事業費 補助金(低コスト 林業機械支援) 機械整備及び機 械整備に要する 経費補助	用瀬運 送(有)		21,030,000	—	H24.5.25	H24.8.31	概算 精算	H24.7.30 H24.9.7	1,800,000 6,612,000	
			(補助率:4/10)	H24.5.15	H24.6.1 H24.7.30	H24.6.4 H24.7.31				
			8,412,000	H24.5.24	H24.8.17	H24.6.4 H24.7.31				
林業再生事業費 補助金(低コスト 林業機械支援) 機械整備及び機 械整備に要する 経費補助	個人		1,659,000	—	H24.9.3	H24.12.5	精算	H24.12.14	497,700	
			(補助率:3/10)	H24.8.7	H24.11.5	H24.11.20				
			497,700	H24.8.20	H24.11.22	H24.11.20				
林業再生事業費 補助金(低コスト 林業機械支援) 機械整備及び機 械整備に要する 経費補助	個人		1,890,000	—	H24.12.3	H24.12.26	精算	2013/1/8	567,000	
			(補助率:3/10)	H24.11.20	H24.12.13	H24.12.14				
			567,000	H24.11.26	H24.12.20	H24.12.14				
林業再生事業費 補助金(低コスト 林業機械支援) 機械整備及び機 械リース経費に 要する経費補助	鳥取県 東部森 林組合		5,800,000	—	—	—	—	—	—	
			(補助率3/10)	(H24.5.2) H25.2.2	—	—				
			1,740,000	(H24.5.10) H25.2.8	—	—				
林業再生事業費 補助金(低コスト 林業機械支援) 機械整備及び機 械リース経費に 要する経費補助	(有)紀 幸		677,533	—	—	H24.12.28	精算	H25.1.11	333,766	
			(補助率:5/10)	(H24.6.8) H24.12.17	—	—				
			333,766	(H24.6.19) H24.12.19	H24.12.25	H24.12.25				
林業再生事業費 補助金(低コスト 林業機械支援) 機械整備及び機 械リース経費に 要する経費補助	個人		846,563	—	—	H24.12.12	精算	H24.12.21	253,968	
			(補助率:3/10)	H24.4.16	—	—				
			253,968	H24.4.19	H24.12.6	H24.12.6				
林業再生事業費 補助金(低コスト 林業機械支援) 機械整備及び機 械リース経費に 要する経費補助	用瀬運 送(有)		9,495,964	—	—	—	—	—	—	
			(補助率:3/10)	H24.5.8	—	—				
			2,848,788	H24.5.14	—	—				
林業再生事業費 補助金(低コスト 林業機械支援) 機械整備及び機 械リース経費に 要する経費補助	個人		982,800	—	—	H24.11.29	精算	H24.12.7	294,840	
			(補助率:3/10)	H24.7.3	—	—				
			294,840	H24.7.6	H24.11.20	H24.11.20				
林業再生事業 (森林施業団地 化実践支援)	八頭中 央森林 組合		250,000	—	—	—	—	—	—	
			(補助率:10/10)	H24.5.29	—	—				
団地化 5団地			250,000	H24.6.8	—	—				
間伐材搬出促進 事業費補助金 (H13)	鳥取県 東部森 林組合		18,392,000	—	—	—	概算払 概算払 概算払	H24.9.7 H24.11.16 H25.3.26	2,817,221 1,793,790 10,450,725	繰越 3,330,264
			(3,800円×材積)	H24.4.11	H24.7.13 H24.8.9 H25.2.6	H24.8.17 H24.10.23 H25.2.27				
			18,392,000	H24.4.13	—	—				

予算科目 (林業振興費)
② 単 県 分

(平成25年3月31日現在)
(単位:円)

補助金等の名称 (補助金等の創 設年度)	交付先	間 接	補助対象経 費	実総計画承認 又は内示年月日	着 手 年月日	額の確定 年月日	支 出 の 状 況		備 考	
				交付申請 年月日	完 了 年月日	検 査 年月日	概算払 ・精算 払の別	支出年月日		金額
事業の内容			補助率及び 補助金額	交付決定 年月日	実績報告 年月日	審査・現地 調査年月日				
間伐材搬出促進 事業費補助金 (H13)	用瀬運 送有限 会社		20,900,000	—	—	—	概算払	H25.3.27	17,858,993	繰越 3,041,007
材積 4699.735m3			(3,800円×材積)	H24.4.4 H25.1.18 H25.3.22	H25.3.12	H25.3.19				
	20,900,000	H24.4.5 H25.2.8 H25.3.26	—	—						
間伐材搬出促進 事業費補助金 (H13)	漆原林 業		5,672,852	—	—	—	概算払	H24.8.17	2,664,985	
材積 1492.856m3			(3,800円×材積)	H24.4.4 H24.12.19 H24.4.5 H24.12.28	H24.7.4 H25.3.11	H24.7.13 H25.3.18				
	5,672,852	H24.4.5 H24.12.28	H25.3.25	—						
間伐材搬出促進 事業費補助金 (H13)	小河内 財産区		1,653,486	—	—	—	概算払	H24.12.21	1,232,241	
材積 435.128m3			(3,800円×材積)	H24.4.4 H24.12.25 H24.4.5 H24.12.28	H24.12.3 H25.2.5	H24.12.11 H25.3.18				
	1,653,486	H24.4.5 H24.12.28	H25.3.26	—						
間伐材搬出促進 事業費補助金 (H13)	鳥取林 業サー ビス		1,007,391	—	—	—	—	—	—	
材積 265.103m3			(3,800円×材積)	H24.4.4 H25.3.19 H24.4.5 H25.3.26	H25.3.19	24.3.27				
	1,007,391	H24.4.5 H25.3.26	—	—						
間伐材搬出促進 事業費補助金 (H13)	大下林 業有限 会社		2,067,841	—	—	—	概算払 概算払	H24.8.24 H24.12.21	947,978 1,119,863	
材積 544.169m3			(3,800円×材積)	H24.4.4 H24.11.15 H24.4.5 H24.11.22	H24.7.17 H24.11.29	H24.7.30 H24.12.6				
	2,067,841	H24.4.5 H24.11.22	H25.3.14	—						
間伐材搬出促進 事業費補助金 (H13)	八頭中 央森林 組合		17,869,703	—	—	24.2.22	概算払 概算払 概算払	H24.11.9 H24.12.21 H25.3.22	.889,325 7,993,098 6,927,620	
材積 4702.554m3			(3,800円×材積)	H24.4.6 H25.1.8 H24.4.9 H25.1.16	H24.8.29 H24.11.30 H25.2.26 H25.3.25	H24.9.25 H24.12.10 H25.3.5 H25.3.28				
	17,869,703	H24.4.9 H25.1.16	24.2.15	—						
間伐材搬出促進 事業費補助金 (H13)	長谷川 管工		1,685,725	—	—	H24.12.26	概算払 概算払	H24.10.26 H24.12.21	1,176,936 508,789	
材積 443.612m3			(3,800円×材積)	H24.5.10 H24.5.16	H24.8.24	H24.9.11				
	1,685,725	H24.5.16	H24.12.12	—						
間伐材搬出促進 事業費補助金 (H13)	鳥取農 林企業 組合		49,248	—	—	—	—	—	—	
材積 12.960m3			(3,800円×材積)	H24.5.11 H24.12.17 H25.3.21 H24.5.16 H24.12.28 H25.3.25	H25.3.21	H25.3.28				
	49,248	H24.5.16 H24.12.28 H25.3.25	—	—						
間伐材搬出促進 事業費補助金 (H13)	個人		380,000	—	—	H24.12.19	概算払	H24.12.11	380,000	
材積 100.000m3			(3,800円×材積)	H24.4.17 H24.4.26	H24.11.12	H24.11.15				
	380,000	H24.4.26	H24.12.5	—						
間伐材搬出促進 事業費補助金 (H13)	個人		164,783	—	—	H25.2.8	概算払	H24.11.27	164,783	
材積 43.364m3			(3,800円×材積)	H24.5.15 H24.5.18	H24.10.23	H24.11.5				
	164,783	H24.5.18	H25.1.23	—						

予算科目 (林業振興費)

② 単 県 分

(平成25年3月31日現在)

(単位:円)

補助金等の名称 (補助金等の創 設年度)	交付先	間 接	補助対象経 費	実施計画承認 又は内示年月日	着 手 年 月 日	額 の 確 定 年 月 日	支 出 の 状 況		備考	
				交付申請 年 月 日	完 了 年 月 日	検 査 年 月 日	概算払 ・精算 払の別	支出年月日		金額
事業の内容			補助率及び 補助金額	交付決定 年 月 日	実 績 報 告 年 月 日	審 査 ・ 現 地 調 査 年 月 日				
間伐材搬出促進 事業費補助金 (H13)	個人		116,271	—	—	H25.2.28	概算払 精算払	H24.10.5 H25.3.12	83,774 32,497	
材積 30.598m3			(3,800円×材積)	H24.4.13 H25.1.25	H24.8.24 H25.1.31	H24.9.11 H25.2.5				
竹林有効活用推 進事業(H21)	興徳建 設(有)		1,345,000	—	—	—	概算	H25.3.26	300,000	翌年度繰越期間 H25.7.31 500,000 (500,000)
竹林整備に係る 機械整備及び搬 出支援等を図る			定額外	(H24.7.30) H25.3.18	—	—				
竹林有効活用推 進事業(H21)	吾妻商 事(有)		104,000	—	—	—	—	—	—	
竹林整備に係る 機械整備及び搬 出支援等を図る			定額	(H24.7.31) H25.3.25	—	—				
竹林有効活用推 進事業(H21)	夏ヶ谷 生産組 合		2,051,500	—	—	H24.12.25	精算	H25.1.8	2,000,000	
竹林整備に係る 機械整備及び搬 出支援等を図る			定額	H24.7.31	H24.12.3	—				
竹林有効活用推 進事業(H21)	エコ・リ ビング (有)		469,864	—	—	H24.8.21	精算	H24.8.28	234,932	
竹林整備に係る 機械整備及び搬 出支援等を図る			補助率1/2	H24.6.26	H24.7.30	—				
森林環境保全税 関連事業費補助 金(17年度)	用瀬子 ども会		198,373	—	—	H25.1.31	概算払 戻入	H24.10.26 H25.2.6	305,485 △ 107,112	
		(補助率10/10)	198,373	H24.10.16 H24.10.19	H24.12.25	H25.1.11				
	千代川 流域圏 会議		210,051	—	—	H24.12.4	概算払 戻入	H24.10.16 H24.12.11	210,290 △ 239	
		(補助率10/10)	210,051	H24.9.28 H24.10.9	H24.11.12	—				
	河合谷 高原の 森林復 元を考 える会		349,632	—	—	—	概算払 概算払	H24.8.31 H25.1.29	359,900 11,880	
		(補助率10/10)	349,632	H24.7.9 H24.7.24	—	—				
森林環境保全税 関連事業費補助 金(竹林整備事 業)(H23)	鳥取市	全 部	20,271,020	—	—	—	概算	H25.3.27	10,946,145	翌年度繰越期間 H25.7.31 7,393,200 (6,284,219)
放置竹林を適正 管理し、竹林の 拡大防止を図る			(補助率: 8.5/10)	(H24.7.31) H25.3.13	—	—				
			17,230,364	(H24.8.21) H25.3.22	—	—				

予算科目 (林業振興費)
② 単 県 分

(平成25年3月31日現在)
(単位:円)

補助金等の名称 (補助金等の創 設年度)	交付先	間 接	補助対象経 費	実施計画承認 又は内示年月日	着 手 年月日	額の確定 年月日	支 出 の 状 況		備考
				交付申請 年月日	完 了 年月日	検 査 年月日	概算払 ・精算 払の別	支出年月日	
事業の内容			補助率及び 補助金額	交付決定 年月日	実績報告 年月日	審 査・現 地調査年月日			
森林環境保全税 関連事業費補助 金(竹林整備事 業)(H23)	岩美町	全部	1,396,640	—	—	—			
放置竹林を適正 管理し、竹林の 拡大防止を図る			(補助率:8.5/10) 1,187,144	H24.9.28					
				H24.10.9					
森林環境保全税 関連事業費補助 金(森林景観対 策事業)(H21)	鳥取市		266,700	—	—	H25.2.22			
枯れ松等により 景観が著しく低 下している森林 の整備を図る			(補助率:3/4) 200,025	H24.7.18	H25.1.10	—	精算	H25.3.1	200,025
				H24.7.30	H25.1.30	H25.2.14			
森林環境保全税 関連事業費補助 金(森林景観対 策事業)(H21)	岩美町		6,146,700	—	—	H25.3.15			
枯れ松等により 景観が著しく低 下している森林 の整備を図る			(補助率:3/4) 4,610,025	H24.6.8	H25.2.22	—	精算	H25.3.22	4,610,025
				H24.6.19	H25.3.7	H25.3.12			
森林J-VER取得 支援事業費補助 金(H22)	NPO法 人因幡 の山と 里		68,292	—	—	H24.6.19			
			(補助率:100本 当たり5,000円) 34,146	H24.4.14	—	—	精算払	H24.6.26	34,146
				H24.4.19	H24.6.1	H24.6.8			
原木しいたけ日本 一産地づくり支援 事業 (H24)	鳥取地 区椎茸 組合連 合会		390,000	—	—	—			翌年度繰越 期間 H24.4.30 390,000
			(補助率:100本 当たり5,000円) 390,000	H24.11.1	—	—			
				H25.3.22	—	—			
				H24.11.9	—	—			
				H25.3.27	—	—			
原木しいたけ日本 一産地づくり支援 事業 (H24)	八頭地 区椎茸 生産振 興会		210,000	—	—	—			翌年度繰越 期間 H24.4.30 210,000
			(補助率:100本 当たり5,000円) 210,000	H24.11.1	—	—			
				H24.3.21	—	—			
				H23.11.8	—	—			
				H24.3.27	—	—			
原木しいたけ日本 一産地づくり支援 事業 (H24)	個人		1,680,000	—	H24.8.20	H24.11.9			
			(補助率:1/3) 440,000	H24.7.31	H24.10.23	H24.11.1	精算払	H24.11.20	440,000
				H24.8.8	H24.11.6	—			
原木しいたけ日本 一産地づくり支援 事業 (H24)	小畑椎 茸組合		890,400	—	H24.11.6	H27.1.10			
			(補助率:1/3) 296,800	H24.10.19	H24.3.22	H24.12.26	精算払	H25.1.18	296,800
				H24.10.26	H25.1.9	H24.3.23			
原木しいたけ日本 一産地づくり支援 事業 (H24)	個人		234,497	—	H24.8.9	H25.1.10			
			(補助率:1/3) 78,164	H24.8.2	H24.12.21	H24.12.21	精算払	H25.1.18	78,164
				H24.8.7	H25.1.8	—			

予算科目 (林業振興費)
② 単県分

(平成25年3月31日現在)
(単位:円)

補助金等の名称 (補助金等の創 設年度)	交付先	間 接	補助対象経 費	実施計画承認 又は内示年月日	着 手 年 月 日	額の確定 年 月 日	支出の状況		備考	
				交付申請 年月日	完了 年月日	検 査 年 月 日	概算払 ・精算 払の別	支出年月日		金額
事業の内容			補助率及び 補助金額	交付決定 年月日	実績報告 年月日	審査・現地 調査年月日				
原木しいたけ日本 一産地づくり支援 事業 (H24)	アイコ ンヤマ ト		216,230	—	H24.8.31	H24.11.29	精算払	H24.12.7	68,851	
				H24.8.9	H24.11.7	H24.11.8				
			(補助率:1/3)	H24.8.16	H24.11.16	—				
原木しいたけ日本 一産地づくり支援 事業 (H24)	個人		1,620,224	—	H24.8.21	H24.12.25	精算払	H25.1.4	540,073	
				H24.8.10	H24.12.6	H24.12.14				
			(補助率:1/3)	H24.8.16	H24.12.6	—				
原木しいたけ日本 一産地づくり支援 事業 (H24)	個人		66,220	—	H24.9.4	H24.12.4	精算払	H24.12.11	22,073	
				H24.8.16	H24.11.20	H24.11.20				
			(補助率:1/3)	H24.8.21	H24.11.29	—				
原木しいたけ日本 一産地づくり支援 事業 (H24)	個人		251,770	—	H24.10.31	H25.3.8	精算払	H25.3.15	83,289	
				H24.10.12	H25.2.25	H25.2.25				
			(補助率:1/3)	H24.10.15	H25.3.4	—				
原木しいたけ日本 一産地づくり支援 事業 (H24)	個人		72,111	—	H25.2.28	H25.3.22	精算払	H25.3.28	17,412	
				H25.2.19	H25.3.6	H25.3.6				
			(補助率:1/3)	H25.2.22	H25.3.19	—				
原木しいたけ日本 一産地づくり支援 事業 (H24)	個人		182,180	—	H25.3.22	H25.3.29	—	—	—	
				H25.3.19	H25.3.25	H25.3.26				
			(補助率:1/3)	H25.3.19	H25.3.26	—				
原木しいたけ日本 一産地づくり支援 事業 (H24)	個人		65,000	—	—	H24.12.25	精算払	H25.1.4	65,000	
				H24.10.26	—	—				
			(補助率:100本 当たり5,000円)	H24.11.1	H24.12.13	H24.12.19				
単県分計								90,951,573		
補助金合計								#REF!		
表の補足説明	1「交付申請年月日」及び「交付決定年月日」欄の()書きは、変更に係るものの当初の年月日である。									

(4)委託料 該当なし

(3) 補助金
 予算科目 (目名 林業振興費【明許】)
 ① 国補分

(平成25年3月31日現在)
 (単位:円)

補助金等の名称 事業の内容	交付先	間接	補助対象経費 補助率及び補助金額	実施計画承認 又は内示年月日	着手 年月日	額の確定 年月日	支出の状況		備考	
				交付申請 年月日	完了 年月日	検査 年月日	概算 ・精算 の別	支出年月日		金額
				交付決定 年月日	実績報告 年月日	審査・現地 調査年月日				
鳥取県緑の産業 再生プロジェクト 事業補助金 間伐、森林境界 の明確化に対す る助成	鳥取市	全部	67,039,370	—	—	H24.10.4	精算 ・精算 の別	H24.10.16	20,500,000	繰越 20,500,000 (20,500,000)
			定額	(H23.4.22) H24.3.15	—	—				
				(H23.5.13) H24.3.19	H24.8.30	H24.9.25				
鳥取県緑の産業 再生プロジェクト 事業補助金 間伐に対する助 成	岩美町	全部	17,353,050	—	—	H24.12.25	精算 ・精算 の別	H25.1.8	2,750,000	繰越 2,750,000 (2,750,000)
			定額	(H23.4.22) H24.3.16	—	—				
				(H23.5.10) H24.3.19	H24.11.21	H24.12.21				
鳥取県緑の産業 再生プロジェクト 事業補助金 林内路網整備に 対する助成	八頭中 央森林 組合		43,170,000	—	H23.5.10	H24.8.21	精算 ・精算 の別	H24.8.31	10,922,000	繰越 10,922,000 (10,922,000)
			定額	(H23.4.13) H24.3.16	H24.6.8	H24.6.22				
				(H23.4.26) H24.3.22	H24.7.25	H24.8.9				
鳥取県緑の産業 再生プロジェクト 事業補助金 間伐に対する助 成	財団法人鳥取 県造林公 社		39,476,850	—	H23.7.22	H24.6.29	精算 ・精算 の別	H24.7.6	2,446,500	繰越 2,446,500 (2,446,500)
			定額	(H23.4.15) H24.3.12	H24.6.4	H24.6.11				
				(H23.4.21) H24.3.14	H24.6.19	H24.6.22				
国補分計									36,618,500	
表の補足説明 1「交付申請年月日」及び「交付決定年月日」欄の()書きは、変更に係るものの当初の年月日である。										

② 単県分

(平成25年3月31日現在)
 (単位:円)

補助金等の名称 (補助金等の創 設年度)	交付先	間接	補助対象経費 補助率及び補助金額	実施計画承認 又は内示年月日	着手 年月日	額の確定 年月日	支出の状況		備考	
				交付申請 年月日	完了 年月日	検査 年月日	概算 ・精算 の別	支出年月日		金額
				交付決定 年月日	実績報告 年月日	審査・現地 調査年月日				
林業再生事業費 補助金(低コスト 林業機械支援) 機械整備及び機 械整備に要する 経費補助	(有)ウ エスト 興業八 頭		5,581,040	—	H24.4.13	H24.8.31	精算	2012/9/7	2,790,520	繰越 5,581,040 (2,790,520)
			(補助率:5/10)	(H24.3.23) H24.6.22	H24.8.2	H24.8.3				
				(H24.3.27) H24.7.5	H24.8.17	H24.8.3				
間伐材搬出促進 事業費補助金 (H13)	八頭中 央森林 組合		4,503,000	—	—	H25.2.25	概算 ・精算 の別	H24.11.9 H24.12.21	2,622,950 1,880,050	繰越
			(3,800円×材積)	H24.4.6	H24.8.29 H24.11.30	H24.9.21 H24.12.10				
				H24.4.9	H25.2.12	—				
間伐材搬出促進 事業費補助金 (H13)	鳥取県 東部森 林組合		4,776,299	—	—	H25.3.5	概算 ・精算 の別	H24.11.9 H25.3.12	685,067 4,091,232	繰越
			(3,800円×材積)	H24.4.11	H24.9.13 H25.1.30	H24.9.18 H25.1.31				
				H24.4.13	H25.2.27	—				
竹林有効活用推 進事業(H21)	興徳建 設有限 会社		445,750	—	—	H24.7.30	精算	H25.8.3	268,250	
			定額	(H23.10.26) H24.7.13	H24.7.20	—				
				(H23.10.28) H24.7.18	H24.7.20	H24.7.23				

補助金等の名称 事業の内容	交付先	間 接	補助対象経 費	実施計画承認 又は内示年月日	着 手 年月日	額の確定 年月日	支出の状況		備 考	
			補助率及び 補助金額	交付申請 年月日	完 了 年月日	検 査 年月日	概算 払・精 算払 の別	支出年月日		金 額
原木しいたけ生産 チャレンジ支援事 業(20年度)	鳥取地 区椎茸 組合連 合会		390,000	—	—	H24.7.12	精算	H24.7.27	390,000	繰越
			(補助率:100本 当たり5,000円) 390,000	H23.11.1 H24.3.21 H24.4.27	H24.5.31	—				
				H23.11.8 H24.3.27 H24.5.28	H24.6.19	H24.7.6				
	八頭地 区椎茸 生産振 興会		65,000	—	—	H24.7.6	精算	H24.7.13	65,000	繰越
			(補助率:100本 当たり5,000円) 65,000	H23.11.1 H24.3.21 H24.4.27	H24.5.31	—				
				H23.11.8 H24.3.27 H24.5.25	H24.6.19	H24.7.3				
森林環境保全税 関連事業費補助 金(竹林整備事 業)(H20)	鳥取市	全部	21,696,932	—	—	—	概算	H25.5.11	6,152,681	
放置竹林を適正 管理し、竹林の 拡大防止を図る			(補助率:8.5/10) 18,442,387	H23.10.14 H24.3.21 (H23.10.20) H24.3.23	H25.3.13	—				
平成23年度台風 12号等被害作業 道災害復旧対策 事業費補助金 (H23年度)	鳥取市	全部	16,486,000	—	—	—	精算払	H25.3.15	8,241,000	繰越 16,486,000 (8,241,000)
被災作業道の復 旧経費に対する 助成			補助率:1/2 8,241,000	(H24.1.12) H25.1.31 (H24.1.31) H25.2.14	—	—				
単県分計									27,186,750	
補助金合計									63,805,250	
表の補足説明	1「交付申請年月日」及び「交付決定年月日」欄の()書きは、変更に係るものの当初の年月日である。									

(4)委託料 該当なし

22 事業別予算執行状況調べ

(1) 事業の執行状況

目名	森林病虫害防除費	(平成25年3月31日現在)
事業名	事業の概要(目的、実績等)	
松くい虫等防除事業	【事業概要】 防除効果の高い空中散布を中心に総合的に被害対策を推進するとともに、当年度被害の松くい虫被害木及びナラ枯れ被害木の駆除を実施し、被害の終息を図った。	
ナラ枯れ被害木駆除事業	【事業概要】 ナラ枯れ被害の拡大防止に資するため、被害木の駆除等を実施した。	

(2) 工事請負費 該当なし

(3) 補助金

予算科目 (目名 森林病虫害防除費)

(平成25年3月31日現在)

① 国 補 分

(単位:円)

補助金 の 名 称	交 付 先	間 接	補助対象事業 費	実施計画承認 又は内示年月日	着工(着手) 年月日	額の確定 年月日	支出の状況		備 考	
				交付申請 年月日	完成(完了) 年月日	検 査 年月日	概算 精算 の別	支出年月日		金 額
事業の 内容			補助率及 び 補助金額	交付決定 年月日	実績報告 年月日	審 査・現 地 調査年月日				
松くい虫等防除事業 費補助	鳥取市		5,251,050	—	—	—	概算	H25.3.19	4,311,037	
			(補助率:10/10.3/4)	(H24.9.3)	—	—				
ナメコ等穿孔性害虫、 樹幹注入			4,311,037	(H24.9.25)	H25.3.27	—				
				H25.3.12						
"	岩美町		578,077	—	—	—	概算	H25.3.19	433,557	
			(補助率:3/4)	(H24.10.31)	—	—				
樹幹注入			433,557	(H24.11.15)	H25.3.26	—				
				H25.3.12						
国 補 分 計			4,744,594						4,744,594	
表の補足説明	1「交付申請年月日」及び「交付決定年月日」欄の()書きは、変更に係るものの当初の年月日である。 2 翌年度繰越分の期間・繰越事業費を「備考」欄に記入する場合の()書きは補助金相当額である。									

② 単 県 分

(単位:円)

補助金 の 名 称 (補助金の創設年 度)	交 付 先	間 接	補助対象事業 費	実施計画承認 又は内示年月日	着手年月日	額の確定 年月日	支出の状況		備 考	
				交付申請 年月日	完了年月日	検 査 年月日	概算 精算 の別	支出年月日		(支出年月日) 金 額
事業の 内容			補助率及 び 補助金額	交付決定 年月日	実績報告 年月日	審 査・実 地 調査年月日				
松くい虫等防除事業 費補助	鳥取市		2,823,018	—	—	H24.10.4	精算	H24.10.12	1,850,669	
			(補助率:6.5/10.5/10)	H24.4.25	—	—				
特別防除、被害防止 対策、特別伐倒駆除			1,850,669	H24.4.27	H24.9.4	—				
"	岩美町		3,659,643	—	—	—	精算			
			(補助率:6.5/10.5/10)	(H24.4.25)	—	—				
特別防除、被害防止 対策、伐倒駆除			2,315,767	(H24.4.26)	H25.3.26	—				
				H24.11.12						
単 県 分 計									1,850,669	
補助金合計									6,595,263	
表の補足説明	1「交付申請年月日」及び「交付決定年月日」欄の()書きは、変更に係るものの当初の年月日である。 2 翌年度繰越分の期間・繰越事業費を「備考」欄に記入する場合の()書きは補助金相当額である。									

(4)委託料

(平成25年3月31日現在)
(単位:円)

予算科目 (目)	国補単県の別	委託料の名称	委託契約の相手方	当初契約			入札等年月日 (契約保証金 納付等年月日)	完了年月日 履行検査年月日	支出の状況			備考
				予定価格	(契約年月日)				前払 概算 精算 の別	支出 年月日	金額	
					契約額	委託期間						
森林病害虫防除費	国補	ナラ枯れ被害木駆除業務委託	鳥取県森林組合連合会	208,950	(H24.10.22)	H24.10.23	H24.10.17	H25.1.10	精算	H25.2.8	168,000	
森林病害虫防除費	単県	松くい虫特別伐倒駆除業務(2工区)	鳥取県東部森林組合	10,282,650	(H24.12.28)	H24.10.23	随意	H25.1.23				繰越
森林病害虫防除費	単県	松くい虫特別伐倒駆除業務(3工区)	有限会社紀幸	3,675,000	(H25.1.21)	H25.1.22	H25.1.16					繰越
予定価格が20万円未満のもの					(H25.3.25)	H25.1.22	一般					
目計					2,895,060	H25.4.30					168,000	
合計											168,000	

22 事業別予算執行状況調べ

(1) 事業の執行状況

目名	造林費	(平成23年4月30日現在)
事業名	事業の概要(目的、実績等)	
造林事業	<p>【事業概要】</p> <p>(1) 森林環境保全直接支援事業 森林施業計画作成者等が行う森林整備に要する経費に対して助成した。</p> <p>現年 : 下刈り166.93ha、雪起こし51.55ha、枝打ち19.5ha、除伐9.72ha、間伐41.68ha、拡大造林2.35ha、再造林0.88ha、地拵え18.09ha、作業道7,687m</p> <p>明許 : 枝打ち9.84ha、除伐1.18ha、間伐172.63ha、拡大造林55.43ha、再造林2.08ha、作業道37,215m</p> <p>(2) 環境林整備事業 松くい虫被害対策として、公益的機能の高い松林を保護するために行われた施行に要する経費等に対して助成した。</p> <p>現年 : 雪起こし2.79ha、衛生伐136.9ha</p>	

(2) 工事請負費 該当なし

(3) 補助金

予算科目 (造林費)

(平成25年3月31日現在)

① 国 補 分

(単位:円)

補助金の 名 称	交付先	間 接	補助対象事業費 補助率及び 補助金額	実施計画承認 又は内示年月日	着工(着手) 年月日	額の確定 年月日	支出の状況		備 考	
				交付申請 年月日	完成(完了) 年月日	検 査 年月日	概算 払・精 算払の 別	支出年月日		金 額
				交付決定 年月日	実績報告 年月日	審査・実地調査 年月日				
造林事業費補助金	鳥取市		11,916,363 (補助率:50%)外	— (H24.6.12)	H24.7.19 H24.12.3 H25.2.25	H24.12.28 H25.3.6 H25.3.27	概算	H25.1.18 H25.3.15 H25.3.27	999,604 903,551 5,027,400	翌年度繰越期間 H25.7.31 1,825,800 (912,900)
下刈、除伐、枝打ち、作業道、衛生伐			7,843,455 (H24.6.27) H25.3.22							
造林事業費補助金	岩美町		3,643,354 (補助率:50%)	— (H24.9.28)	H24.12.4 H24.11.28	H25.3.14 (H24.10.9)	概算	H25.3.26	1,821,676	
枝打、除伐			1,821,676 (H24.12.4)	H25.3.19	H25.3.19					
造林事業費補助金	鳥取県 東部 森林組合		278,442,461 (補助率:40%)外	— (H24.6.19)	H24.6.27 H24.8.6 H24.8.22 H24.9.10 H24.12.18 H24.3.8	H24.9.14 H24.9.24 H24.11.2 H25.1.22 H25.2.8	概算	H24.10.5 H24.10.12 H24.11.16 H25.2.5 H25.2.22	12,252,766 2,815,668 3,810,469 17,628,528 3,967,941	翌年度繰越期間 H25.10.1 197,340,437 (101,920,615)
人工造林、下刈、雪起、枝打ち、除伐等、間伐、作業道			142,395,987 (H24.6.27) H24.3.15							
造林事業費補助金	八頭中央 森林組合		118,932,892 (補助率:40%)外	— (H24.6.22)	H24.7.11 H24.7.19 H25.3.21	H24.8.17 H24.10.25 H24.12.20 H25.1.15	概算	H24.9.7 H24.11.9 H25.2.19 H25.3.1	383,342 421,778 8,847,990 11,753,811	翌年度繰越期間 H25.10.31 74,439,104 (34,800,965)
人工造林、下刈、雪起、枝打ち、除伐、間伐、作業道			56,207,886 (H24.7.3) H25.3.26							
造林事業費補助金	大下林業 有限会社		2,724,631 (補助率:40%)外	— H24.7.4	H24.4.2 H24.7.23 H24.9.24	H24.8.17 H24.10.15	概算	H24.9.11 H24.11.20	709,757 411,437	
下刈、雪起			1,121,194 H24.7.10	H24.11.9	H24.11.9					
造林事業費補助金	個人		3,978,406 (補助率:40%)外	— H24.7.3	H24.7.20 H24.12.3	H24.12.25	概算	H25.1.22	1,941,654	
人工造林、作業道			1,941,654 H24.7.18	H25.1.7	H25.1.8					
造林事業費補助金	個人		331,942 (補助率:50%)	— H24.7.5	H24.8.29 H24.8.20 H24.9.30	H24.9.3 H24.10.12	概算	H24.9.21 H24.11.20	33,320 132,651	
下刈、雪起			165,971 H24.7.18	H24.11.8	H24.11.9					
造林事業費補助金	個人		229,194 (補助率:40%)	— H24.6.13	H24.8.30 H24.9.18	H24.9.27	概算	H24.10.26	91,677	
下刈			91,677 H24.6.27	H24.10.9	H24.10.11					

補助金の 名称	交付先 間接	補助対象事業費 補助率及び 補助金額	実施計画承認 又は内示年月日	着工(着手) 年月日	額の確定 年月日	支出の状況			備考
			交付申請 年月日	完成(完了) 年月日	検査 年月日	概算 払・精 算払の 別	支出年月日	金額	
			交付決定 年月日	実績報告 年月日	審査・実地調査 年月日				
造林事業費補助金	個人	329,239 (補助率:40%)	—	H24.9.3		概算	H24.10.30	131,695	
下刈		131,695	H24.6.13	H24.9.18	H24.9.27				
造林事業費補助金	個人	16,731,494 (補助率:40%)外	—	H23.10.3		概算	H24.10.16	346,453	翌年度繰越期間 H25.12.20 16,027,490 (7,885,935)
人工造林、作業道		8,232,388	(H24.7.6) H25.3.19	H24.9.11	H24.9.27				
			(H24.7.18) H25.3.22						
国 補 分 計		219,821,888						74,433,168	
表の補足説明	1 「交付申請」及び「交付決定」欄の()書きは、変更に係るものの当初の年月日である。 2 翌年度繰越分の期間・繰越事業費を「備考」欄に記入する場合の()書きは補助金相当額である。								

② 単 県 分 該当なし

(3) 補助金

予算科目 (造林費)【H24明許】

(平成25年3月31日現在)

① 国 補 分

(単位:円)

補助金の 名称	交付先	間 接	補助対象事業費	実施計画承認 又は内示年月日	着工(着手) 年月日	額の確定 年月日	支出の状況		備考	
				交付申請 年月日	完成(完了) 年月日	検 査 年月日	概算 払・精 算払の 別	支出年月日		金 額
事業の内容			補助率及び 補助金額	交付決定 年月日	実績報告 年月日	審査・実地調査 年月日				
造林事業費補助金	鳥取県 東部 森林組合		306,016,104	—	H23.7.8		概算	H24.8.31 H24.11.9 H25.1.29	115,113,425 7,693,292 13,988,819	
人工造林、下刈、雪 起、枝打ち、除伐、 間伐、作業道			(補助率:40%)外		H23.8.2	H23.8.25				
				H23.9.29	H23.10.5					
				H24.7.3	H24.8.10					
		(H23.6.30)	H24.8.3	H24.10.22						
		(H23.7.6)	H24.12.4	H25.1.9						
		152,441,078	H24.12.4	H25.1.16	H25.1.17					
造林事業費補助金	八頭中央 森林組合		92,017,500	—	H23.7.7		概算	H24.7.31 H24.11.30 H24.12.18 H24.12.21 H25.1.18 H25.1.25 H25.3.22	7,436,650 10,354,885 2,035,726 9,210,770 6,134,556 2,759,295 4,464,880	
人工造林、下刈、雪 起、枝打ち、除伐、 間伐、作業道			(補助率:40%)外		H23.8.5	H23.8.25				
				H23.8.29	H23.9.1					
				H23.9.28	H23.10.17					
		H24.6.28	H24.7.23							
		H24.8.9	H24.11.2							
		H24.10.9	H24.11.30							
		H24.11.9	H24.12.11							
		H24.11.28	H24.12.27							
		H24.12.10	H25.1.15							
		(H23.6.30)	H24.12.7	H25.3.5						
		(H23.7.6)	H24.9.3	H25.3.12	H25.3.13					
造林事業費補助金	大下林業 有限会社		22,093,381	—	H23.7.4		概算	H24.8.24 H24.12.21	6,679,997 2,347,546	
人工造林、下刈、雪 起、枝打ち、間伐、 作業道			(補助率:40%)外		H23.7.5	H23.8.10外				
				H23.8.12	H23.8.22					
				H23.12.12	H23.12.15					
		(H23.6.28)	H24.6.21	H24.7.27						
		H24.3.12	H24.10.30	H24.12.3						
		(H23.7.1)	H24.12.10	H24.12.11						
		9,811,191	H24.3.15	H24.12.10	H24.12.11					
造林事業費補助金	用瀬運送 有限会社		14,079,910	—	H24.5.16		概算	H25.2.15	6,316,825	
下刈			(補助率:50%)	H24.5.10	H24.12.13	H25.1.23				
		6,316,825	H24.5.14	H25.2.1	H25.2.1					
造林事業費補助金	有限会社 長谷川管 工		5,837,757	—	H24.5.28		概算	H24.12.18	2,666,779	
下刈			(補助率:40%)外	(H24.5.16)						
				H24.11.16	H24.11.26	H24.11.27				
		(H24.5.18)	H24.11.22	H24.12.4	H24.12.4					
造林事業費補助金	個人		1,019,286	—	H23.8.10		概算	H24.10.16	521,711	
人工造林、下刈、作 業道			(補助率:50%)外	(H23.7.12)	H23.10.14	H23.10.24				
				H24.3.9	H24.8.28	H24.9.3				
		(H23.7.14)	H24.9.28	H24.10.2						
		572,894	H24.3.15	H24.9.28	H24.10.2					
造林事業費補助金	個人		19,379,467	—	H24.5.18		概算	H25.2.15	9,689,733	
下刈			(補助率:50%)	(H24.5.10)						
				H24.12.6	H24.12.13	H25.1.23				
		(H24.5.14)	H24.12.12	H25.2.1	H25.2.1					
		9,689,733	H24.12.12	H25.2.1	H25.2.1					

補助金の 名称	交付先	間接	補助対象事業費 補助率及び 補助金額	実施計画承認 又は内示年月日	着工(着手) 年月日	額の確定 年月日	支出の状況		備考	
				交付申請 年月日	完成(完了) 年月日	検査 年月日	概算 払・精 算払 の別	支出年月日		金額
				交付決定 年月日	実績報告 年月日	審査・実地調査 年月日				
造林事業費補助金	個人		24,323,005 (補助率:50%)	— (H24.5.10)	H24.5.16		概算	H25.2.15	12,161,502	
下刈				H24.12.6	H24.12.13	H25.1.23				
			12,161,502	(H24.5.14) H24.12.12	H25.2.1	H25.2.1				
造林事業費補助金	個人		3,129,105 (補助率:40%)外	— (H23.9.28)	H23.10.3		概算	H24.9.3	1,550,985	
人工造林、作業道				H24.3.9	H24.7.4	H24.7.13				
			1,550,985	(H23.9.30) H24.3.15	H24.8.13	H24.8.16				
国 補 分 計			238,688,965						221,127,376	
表の補足説明	1 「交付申請」及び「交付決定」欄の()書きは、変更に係るものの当初の年月日である。 2 翌年度繰越分の期間・繰越事業費を「備考」欄に記入する場合の()書きは補助金相当額である。									

(4)委託料

【現年】

(平成25年3月31日現在)
(単位:円)

予算科目 (目)	国補単位の別	委託料の名称	委託契約の相手方	当初契約			入札等 年月日 (契約保証金 納付等年月日)	完了 年月日 履行検査 年月日	支出の状況			備考
				予定価格	変更契約(最終) (契約年月日) 契約額	委託期間			前払 概算 精算 の別	支出 年月日	金額	
造林費	国補	松くい虫特別伐倒 駆除業務	長谷育林	(H24.9.24)	H24.9.25	H24.9.19	H24.12.14	精算	H25.1.8	2,536,491		
				835,143	~ H24.11.30	(免除)						
造林費	国補	松くい虫特別伐倒 駆除業務(2工 区)	鳥取県東部森林組合	(H24.11.30)	H24.9.25	一般	H24.12.19					
				2,677,090	~ H24.12.15							
造林費	国補	松くい虫特別伐倒 駆除業務(2工 区)	鳥取県東部森林組合	(H24.11.27)	H24.11.28	H24.11.21					繰越	
				8,226,141	~ H25.3.15	(免除)						
造林費	国補	松くい虫伐倒駆除 業務	大和森林株式会社 鳥取営業所	(H25.3.29)	H24.11.28	随意						
				14,732,760	~ H25.5.31							
造林費	国補	松くい虫伐倒駆除 業務	大和森林株式会社 鳥取営業所	(H24.11.27)	H24.11.28	H24.11.21					繰越	
				9,723,840	~ H25.3.15	(免除)						
予定価格が20万 円未満のもの	国補			(H25.3.29)	H24.11.28	一般				2,536,491		
				17,016,720	~ H25.5.15							
目計												
合計										2,536,491		

(4)委託料

【明許】

(平成25年3月31日現在)
(単位:円)

予算科目 (目)	国補単 の別	委託料の名称	委託契約の 相手方	当初契約			入札等 年月日 (契約締結金 納付等年月日)	完了 年月日 履行検査 年月日	支出の状況			備考
				予定価格	変更契約(最終) 年月日	委託期間			前払 概算 精算 の別	支出 年月日	金額	
造林費	国補	松くい虫特別伐倒 駆除業務	西日本産商株式会社	6,083,700	(H23.10.11) 4,867,894 (H24.3.26)	H23.10.11 ~ H24.3.15	H23.10.5 (免除)	H24.4.27	精算	H24.5.25	2,456,685	
造林費	国補	松くい虫伐倒駆除 業務	鳥取県東部森林組合	18,976,650	(H23.11.8) 15,182,622 (H25.4.27)	H23.11.8 ~ H24.3.15	H23.11.2 (免除)	H24.4.27	精算	H24.5.25	4,788,929	
造林費	国補	松くい虫特別伐倒 駆除業務(2工 区)	鳥取県東部森林組合	3,304,350	(H24.2.9) 2,654,401 (H24.3.23)	H24.2.9 ~ H24.3.23	H24.2.8 (免除)	H24.4.23	精算	H24.5.25	1,582,291	
予定価格が20万 円未満のもの												
目計											8,777,905	
合計											8,777,905	

22 事業別予算執行状況調べ

(i) 事業の執行状況

目名	治山費	(平成25年3月31日現在)
事業名	事業の概要(目的、実績等)	
保安林整備事業	【事業概要】 林況が悪化又は悪化する恐れのある保安林において、植栽、本数調整伐等を実施し、保安林機能の回復を図る。	

(2) 工事請負費 該当なし

(3) 補助金 該当なし

(4)委託料 【現年】

(平成25年3月31日現在)

(単位:円)

予算科目 (目)	国補 単 県 の 別	委託料の名称	委託契約の 相手方	当初契約			入札等 年月日 (契約保証金 納付等年月日)	完了 年月日 履行検査 年月日	支出の状況		備考	
				予定価格	契約年月日 (契約年月日) 変更契約(最終)	委託期間			前払 概算 精算 の別	支出 年月日		金額
治山費	国補 湯山地区保育事業	長谷育林		(H24.6.11) 2,079,000 (H24.8.31) 2,002,350	H24.6.12 ~ H24.8.31	H24.6.6 (免除)	H24.8.31	精算	H24.9.18	2,002,350		
治山費	国補 安蔵地区保育事業	八頭中央森林組合		(H24.10.22) 640,500 (H24.12.20) 815,850	H24.10.23 ~ H25.1.25	H24.10.17 (免除)	H25.1.10	精算	H25.1.25	815,850		
治山費	国補 八束水地区保育事業	長谷育林		(H24.12.28) 1,685,880 (H25.2.18) 1,936,200	H24.12.28 ~ H25.3.20	H24.12.26 (免除)	H25.2.18	精算	H25.3.5	326,550		
治山費	国補 浜村地区保安林改良事業	有限会社中本産業		(H24.12.28) 4,725,000 (H25.3.12) 4,446,750	H24.12.28 ~ H25.3.20	H24.12.26 (免除)	H25.3.18	精算				
目計												
合計										3,144,750		
										3,144,750		

(4)委託料

【明許】

(平成25年3月31日現在)

(単位:円)

予算科目 (目)	国補単位の別	委託料の名称	委託契約の相手方	当初契約			入札等 年月日 (契約保証金 納付等年月日)	完了 年月日 履行検査 年月日	支出の状況		備考	
				予定価格	(契約年月日) 契約額	委託期間			前払 概算 精算 の別	支出 年月日		金額
治山費	国補	八束水地区保育事業	長谷育林	1,935,150	(H24.12.28)	H24.12.28	H24.12.26	H25.2.18	精算	H25.3.5	1,609,650	
					1,685,880 (H25.2.18)	~ H25.3.20	(免除)					
治山費	国補	浜村地区保安林改良事業	有限会社中本産業	5,100,900	(H24.12.28)	H24.12.28	H24.12.26	H25.3.18	精算			
					4,725,000 (H25.3.12)	~	(免除)					
目計											1,609,650	
合計											1,609,650	

22 事業別予算執行状況調べ

(1) 事業の執行状況

目名	保育事業費	(平成25年3月31日現在)
事業名	事業の概要(目的、実績等)	
保育事業	<p>【事業概要】 県営兵円牧場の廃止に伴い、跡地を県営林として管理することとなり、斜面部分にクヌギ造林を行うとともに、その後の保育(下刈り)を行った。また、西郷県有林の保育間伐を実施した。</p> <p>新植 クヌギ 1.62ha(春植) 下刈り クヌギ、スギ、ヒノキ 13.47ha 保育間伐 3.51ha</p>	

(2) 工事請負費 該当なし

(3) 補助金 該当なし

(4)委託料

(平成25年3月31日現在)(単位:円)

予算科目 (目)	国補 単 の別	委託料の名称	委託契約の 相手方	当初契約			入札等年 月日 (契約保証 金納付等 年月日)	完了 年月日		支出の状況			備考
				予定価格	(契約年月日) 契約額	契約期間		契約形態	前払概 算精算 の別	支出 年月日	金額		
保育事業費	国補	西郷県有林下刈り作 業	株式会社 東部林業	3,991,050	(H24.6.26) 3,192,840	H24.6.27 ~ H24.8.31	H24.6.20 免除	H24.8.29	精算払	H24.9.21	3,231,900		
					(H24.8.24) 3,231,900	H24.6.27 ~ H24.8.31	制限付	H24.9.6					
保育事業費	国補	西郷県有林新植(春 植)作業	有限会社 紀幸	8,447,250	(H25.3.29) 7,025,760	H25.3.29 ~ H25.7.11	H25.3.27 免除	-	-	-	-	繰越 7,025,760 工期 H25.7.11	
							制限付	-					
保育事業費	国補	西郷県有林保育間伐 作業	大和森林株式会社 鳥取営業所	1,489,950	(H25.3.29) 1,191,960	H25.3.29 ~ H25.6.21	H25.3.27 免除	-	-	-	-	繰越 1,191,960 工期 H25.6.21	
							制限付	-					
予定価格が20万 円未満のもの													
目計											3,231,900		
合計											3,231,900		

(4)委託料

【24明許】

(平成25年3月31日現在) (単位:円)

予算科目 (目)	国補 単 の別	委託料の名称	委託契約の 相手方	当初契約			入札等年 月日 (契約保証 金納付等 年月日)	完了 年月日		支出の状況			備考
				予定価格	(契約年月日) 契約額	契約期間		契約形態	年月日	履行検査 年月日	前払概 算精算 の別	支出 年月日	
保育事業費	国補	西郷県有林新植(春 植)作業	有限会社 紀幸	1,907,850	(H24.3.30) 1,554,000	H24.3.30 ~ H24.6.22	H24.3.28 免除	H24.6.5	H24.6.11	精算払	H24.6.22	1,977,150	
予定価格が20万 円未満のもの					(H24.6.1) 1,977,150	H24.3.30 ~ H24.6.22	制限付						
目計												1,977,150	
合計												1,977,150	

25 林業改良指導活動状況調べ

普及課題名	普及対象	普及指導内容	成果又は結果
低コスト林業の推進	森林所有者 素材生産者 森林組合 林業参入者	・林業参入者 5社 長谷川管工(有) (有)ウエスト興業八頭 青谷建設(株) 谷岡泰樹 用瀬運送(有) ・森林経営計画作成支援・指導 鳥取県東部森林組合(22団地) 八頭中央森林組合(14団地) 林業事業者、森林所有者(4団地)	○鳥取式作業道開設士の養成については、当年度5名の取得者があった。 既取得者も含めて、習熟度に応じて作業道現場において指導を行った。 ○建設業者等の林業に参入して日の浅い者(5社)に対して技術・知識に関する指導を行った。(間伐作業道研修、労働安全講習会) ○異業種参入者と森林組合とのマッチングを行い間伐量の拡大を図った。 ○「森林経営計画」の作成に当たって、森林組合及び林業事業者等による作成支援・指導を行った。
特用林産物の振興	既しいけ生産者 新規参入者	気象に左右されない椎草栽培を目指したほだ場整備の実施を実施した。	○気象に左右されない椎草栽培に必要な施設整備について指導を行った結果、防風ネットの設置5名、ビニール被覆の設置6名、散水設備の設置3名が設置を行った。

鳥取農業改良普及所



2.2 事業別予算執行状況調べ

(1) 事業の執行状況

目 名	農業改良普及費	(平成25年3月31日現在)
事業名	事業の概要(目的、実績等)	
農業改良普及指導活動費	①普及活動において、現地巡回活動や指導会を行い、農業改良普及事業の効率的な展開を図った。「6 主な事業に関する調べ」に記載 ②農業者の代表、市町村等関係機関で構成する普及活動評価検討会を開催し、普及活動に対する意見要望を聞き、今後の普及活動に反映した。 ③新技術の普及等を行うため、実証展示ほの設置を行った。(5カ所) ④管内指導農業士の活動を促進するため、各種の情報提供や情報交換会での助言などの支援を行った。	
普及職員研修事業	国、県などで実施する各種研修会に参加し、改良普及員の専門技術や経営指導能力の資質向上を図った。	

目 名	農作物対策費	(平成25年3月31日現在)
事業名	事業の概要(目的、実績等)	
次世代鳥取梨ブランド創出事業	梨新品種「夏さやか」「新甘泉」の生産安定・品質向上を目的とした新梢管理等の栽培技術を普及するため、実証展示ほの設置を行った。(2カ所)	

目 名	中小企業振興費	(平成25年3月31日現在)
事業名	事業の概要(目的、実績等)	
地域資源活用・農商工連携促進事業	県産小豆の需要に対応するとともに、農家所得の向上に寄与するため、高品質な小豆を省力的に生産する技術の実証を行うことを目的に、実証展示ほの設置を行った。(1カ所)	

- (2) 工事請負費 該当なし
- (3) 補助金 該当なし
- (4) 委託料
 - ア 工事関係委託料 該当なし
 - イ その他の委託料（工事関係を除く） 該当なし

23 農業改良普及事業

(1) 普及事業の実態

当普及所は、鳥取市、岩美町の1市1町（畜産と花きは八頭町、智頭町、若桜町の3町も含む）を管内として普及指導活動を展開してきた。

ア 基本方針

管内の農業は、水田を中心にした稲作と野菜を組み合わせた土地利用型農業が主であり、大規模稲作農家が管内に広く点在しているが、本県の特産品であるらっきょうが鳥取市福部町の砂丘畑地帯に、二十世紀梨、柿等の果樹が佐治町、河原町、青谷町などの丘陵地帯に集約的に栽培されている。

また、管内各地域に地場産物を活用した特産品の加工・販売、都市との交流などの村づくり活動に取り組む地域・集落や、集落営農に意欲的に取り組む集落も少しずつ増えている。

平成18年度に普及活動の見直しが行われ、「農業者の自立支援」という普及活動本来の目的に立ち返り活動していくことがまとめられた。この中では、①支援対象を企業的農業経営を目指す者に重点化すること、②支援内容を新技術等に関する指導、経営アドバイスに重点化することになっている。

このような状況を踏まえ、特技毎の専門班による活動に加え総合支援班を設置し、認定農業者、新規就農者、農業生産法人、起業グループ等の農業に意欲的に取り組んでいる人（目指す者を含む。）を重点的に支援した。また、支援対象とあわせ、支援する内容についても、農業者や市町、農協等の関係機関の意見や要望を基にして、重要性、緊急性の高いものから課題を設定し、普及指導活動に取り組んだ。

イ 活動体制

(ア) 農業者ニーズの高度化、多様化に対応し、技術及び経営の改善を支援するため、作物、野菜・花き、果樹、畜産、生活の5特技による専門班を編成し、専門分担方式による普及指導活動を行った。

(イ) 畜産、花きについては、鳥取及び八頭農業改良普及所をエリアとする広域普及指導活動を行った。

(ウ) 新たな担い手農家等の育成、農業の六次産業化や農福連携への支援など専門班を越える課題については、総合支援班が中心となって専門班と連携し課題解決に当たった。

(オ) 活動体制図

別紙のとおり

(2) 農業改良普及所の担当地区

(平成25年3月31日現在)

市町村名	担 当 地 区 の 状 況							
	田 ha	畑 ha	計 ha	販売農家数 戸	乳牛 頭	肉用牛 頭	豚 頭	鶏 羽
鳥取市	5,530	1,550	7,080	5,033	821	1,988	933	434,953
岩美町	788	96	884	526	67	806	610	300
計	6,318	1,646	7,964	5,559	888	2,794	1,543	435,253

(注) ・田、畑等の面積は、農林水産省「平成24年耕地面積調査」による

・販売農家数は、「2010年世界農林業センサス結果」による

・畜産関係頭羽数は、「平成24年家畜飼養状況調査（畜産課調べ）」による

(別紙)

活動体制図

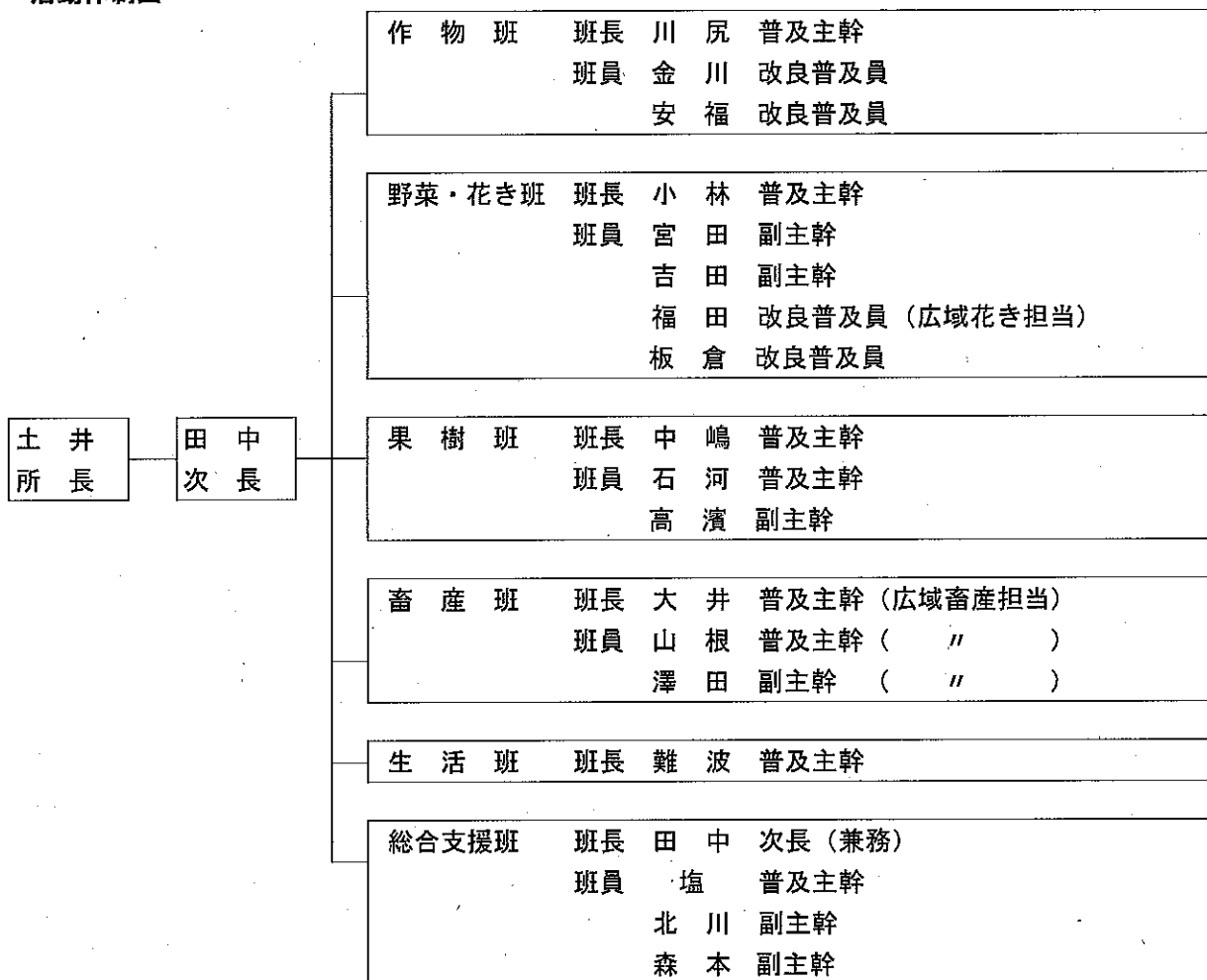

(3) 普及活動の重点事項と指導活動状況

普及課題名	普及対象	普及指導内容	成果又は結果
集落営農法人の経営安定及び集落営農の推進	集落営農法人 17法人	<ul style="list-style-type: none"> ・既存法人の運営・経営改善への支援（現地研修会、課題の明確化、助言） ・法人相互の交流による問題改善支援 ・水稻及び転作作物の栽培技術向上 ・集落営農の組織化・法人化への支援 	<ul style="list-style-type: none"> ・8法人で経営状況を分析し、経営検討の素材を提供できた ・アスパラガス等の転作作物の作柄の改善を図ることができた。
水稻種子の良質安定生産の確立	国府町種子生産者組合 78戸	<ul style="list-style-type: none"> ・単収・品質向上のための栽培改善 ・育苗箱窒素全量施肥法の推進 ・もみ枯細菌病等の防除指導 ・施肥改善等による作柄向上 	<ul style="list-style-type: none"> ・きめむすめで防除対策を強化したことで、もみ枯細菌病の発生を抑制でき、精穀反収も向上させることができた。
因幡地方特産野菜の生産拡大支援	甘長とうがらし生産者 15戸 生姜生産部 20戸 マコモタケ 6戸	<ul style="list-style-type: none"> ・栽培面積の拡大（新規栽培者の確保等）と生産安定支援 ・集荷量増大、長期安定出荷等による販売力強化支援 	<ul style="list-style-type: none"> ・新規栽培者が甘長・生姜とも各2名確保される。 ・甘長でトンネル被覆により出荷の前進化を実証できた。
J Aいなば戦略野菜の生産拡大支援	白ねぎ生産者 186戸 アスパラガス生産者 59戸 ブロッコリー生産者 111戸	<ul style="list-style-type: none"> ・栽培面積の拡大、新規栽培者の確保 ・ねぎの生産安定、作期拡大支援 ・アスパラガスの収量・品質向上支援 ・ブロッコリーの高品質出荷支援 	<ul style="list-style-type: none"> ・白ねぎでは乾きの悪い圃場で軟腐病の発生が確認された。 ・アスパラガスではトンネル被覆で収量増加が確認できた。 ・ブロッコリーでは一部杓素欠があったが品質に問題はなかった
切り花の生産技術の向上	シンテッポウユリ生産者 18戸 ストック生産者 7戸	<ul style="list-style-type: none"> ・シンテッポウユリの自家育苗の成苗率、盆前出荷率向上、品質向上支援 ・ストックの八重咲き率、年内出荷率の向上、品質向上対策支援 	<ul style="list-style-type: none"> ・シンテッポウユリ、は葉枯病防除を徹底し概ね発生抑制できた。 ・ストックは、過灌水にならないよう水管理をする意識へ変化してきた。
枝物類の生産振興	ノイバラ生産者 3名 ツルウメモドキ生産者 2名	<ul style="list-style-type: none"> ・栽培技術の向上（整枝方法等） ・販売対策の支援（出荷調製マニュアルの作成、需要者ニーズの調査等） ・新規栽培者の確保に向けた検討 	<ul style="list-style-type: none"> ・枝物としての荷造りへの理解ができるようになった。 ・実付きの多さ、荷姿の市場評価では特に問題がなかった。
新品種等の新植・改植による柿産地づくりの推進	新植改植に取り組む柿生産者 柿生産2組織	<ul style="list-style-type: none"> ・西条柿新植園の生産安定とあんぽ柿加工に向けた支援（摘らい・摘果・防除指導他） ・新品種「輝太郎」への更新支援（剪定指導、高接ぎ更新の提案他） 	<ul style="list-style-type: none"> ・摘らい・摘果が概ね実施された。一部着果過多で小玉となり着果制限の認識が高まった ・「輝太郎」の指導会等を通じ整枝方法・高接ぎ更新の意識を高めることができた。
活力ある桃産地への再生支援	桃生産部会 24戸	<ul style="list-style-type: none"> ・産地再生への合意形成と新植・改植の推進（意向把握、先進地視察等） ・有利販売のための販売戦略構築 	<ul style="list-style-type: none"> ・いや地対策として抜根処理・全面改植した園ではほぼ順調な生育を確保できた。 ・選果場来訪者への対応改善を検討していくことで合意できた。
飼料作物の増収と品質安定をめざした生産技術支援	酪農6戸、耕種3法人、東部コントラクター	<ul style="list-style-type: none"> ・飼料用稲単収増加・品質向上支援と効率的な作業受託支援 ・トウモロコシの収量・品質安定化支援 	<ul style="list-style-type: none"> ・飼料稲は追肥増量等の指導により目標を上回る収量を確保できた。 ・トウモロコシでは基肥施用方法の改善により収量向上を図ることができた。

普及課題名	普及対象	普及指導内容	成果又は結果
畜産農家の経営管理能力向上と個別経営改善支援	酪農家 6戸 肥育農家 6戸 養豚農家 1戸	<ul style="list-style-type: none"> 経営状況の把握と経営分析（簿記記帳指導、経営分析、計画策定支援） 関係機関と連携した個別経営検討会（改善策の実行支援、効果の検証） 関係機関との情報交換体制の強化 	<ul style="list-style-type: none"> 自発的な記帳管理や早めの決算処理等が実施されるようになった。 個別検討の結果、快適な飼養環境の整備等に取り組みられるようになった。
「和牛王国いなば」復活に向けた母牛改良と子牛育成技術支援	繁殖農家 16戸	<ul style="list-style-type: none"> 和牛改良の推進（血統情報の提供・母牛評価の実施） 育成技術の向上（子牛の発育確認支援） 	<ul style="list-style-type: none"> 血統情報・母牛評価については、「牛の通信簿」と呼ばれ概ね好評であった。 子牛の生育が滞る傾向がある農家が確認された。
農産物出荷調整作業の軽労化・効率化	白ねぎ生産農家 194戸	<ul style="list-style-type: none"> 作業の改善実施の支援 作業改善効果の確認 軽労化・効率化の啓発 	<ul style="list-style-type: none"> 改善の結果、作業台の高さ変更による腰痛の減少やイヤーマフによる防音並びに作業能率向上等を実証できた。
担い手農家等の育成支援（経営課題）	個別経営（認定農業者等）8戸・1法人	<ul style="list-style-type: none"> 個別経営改善の取り組み支援（計画作成支援、計画実現のための検討） 経営管理能力の向上支援（経営実績の把握、経営改善方策の検討） 経営改善のための情報提供等 	<ul style="list-style-type: none"> 収量向上、作業改善等具体的な対策の検討や実施に取り組みられた。 経営管理上の課題を継続検討し、内容を深める必要がある
多様な連携・交流による農業経営の発展支援	農商工連携、農福連携、都市農村交流に取り組む農業者	<ul style="list-style-type: none"> ニーズに合った異業種とのマッチング（情報発信、福祉作業所と農業者との連携支援） 農福連携の事例紹介（セミナー開催） 	<ul style="list-style-type: none"> 農福連携によるらつきょう調製、じゃがいも選別等作業受委託を進めることができた。 セミナーでは70名の出席を得て、農福連携の理解を得ることができた。
低利用畑地の活用による戦略的作物の生産拡大	飯盛山団地入植者（農）飯盛山生産組合	<ul style="list-style-type: none"> 新規入植促進に向けた営農モデル紹介・広報活動支援（飯盛山利活用協議会での提案・参画・助言） 新規入植希望者、既生産者への情報提供、助言 農地有効利用のための野菜作付け、梨新品種への転換支援 	<ul style="list-style-type: none"> 地元の改善に向けた意欲は低調な状況であり、継続した活性化策の検討が必要。 カボチャ、白ネギの栽培試験を実施したところ、一部鳥獣害を受けたところを除き良好な生育が得られた。
6次産業化による生産者及び起業組織の経営安定	6次産業化を志向する生産者等 手づくり梨工房 アイデア館ほのぼのグループ	<ul style="list-style-type: none"> 6次産業化推進のための初心者等への支援 加工品の販売促進支援 販売実績分析・経営計画作成支援 販売方法の検討支援 	<ul style="list-style-type: none"> 初心者向けチェックシートを作成し、今後実用性検証予定 商品コンセプトづくりに関する研修会を開催したところ、今後に生かせるとの評価を得た。 積極的な商談や商品品質向上等販売管理の改善に取り組みられるようになった。
地元原料による業務用一次加工野菜等の供給拡大支援	野菜畑のシンデレラ 利用組合 業務用野菜供給希望生産者	<ul style="list-style-type: none"> 学校給食関係者との連携促進、受託加工拡大支援 業務用野菜等を担う生産者の確保 	<ul style="list-style-type: none"> 学校給食側のニーズと食材提供者側とのマッチング等を支援できた。 2生産者のかぼちゃ生産について技術支援できた。

(4) 普及事業で、他の事業実施に対する援助指導状況

事業名	普及対象	指導内容	成果または結果
チャレンジプラン支援事業 (20年度から継続)	鳥取市		
	(農)たにひとつぎ	・大豆の栽培技術支援	・畝立同時は種技術が定着し、出芽初期の湿害回避が図られたが、青立ちによる低収等が課題となっている。
	認定農業者A	・自給飼料の栽培技術支援	・トウモロコシ作付面積が計画以上に拡大し(H20:9ha→H24:13ha)、乳飼比も改善された。
チャレンジプラン支援事業 (21年度から継続)	鳥取市		
	(農)ラブグリーン細見	・法人経営の安定支援	・経営データの分析に取り組み、反収向上の必要性を認識した。 ・アスパラガスのハウスの温度管理改善に取り組み、増収を図ることができた。
	岩美町		
	(農)大谷生産組合	・特別栽培米の栽培技術支援	・土づくり、除草対策に取り組んだ ・米の直販率が向上した。
チャレンジプラン支援事業 (22年度から継続)	鳥取市		
	(合)ポブ	・大規模水田作経営における環境に配慮した栽培技術支援	・浅水代かきによる濁水流出防止対策に取り組んだ。
	J A鳥取いなば	・ショウガの貯蔵技術指導	・長期貯蔵のため、11月中旬までに入庫することで腐敗を防ぐことができた。
チャレンジプラン支援事業 (23年度新規認定)	鳥取市		
	認定農業者B	・大規模水田作の経営管理支援	・格納庫の集約、乾燥ラインの整備により、規模拡大が大幅に進んだ(H22:26ha→H24:32ha)。
	認定農業者C	・親子2世代での経営強化支援 ・家族経営協定締結支援	・コンバイン等導入によるオペレータ技能の向上や規模拡大等に取り組んだ。
	(株)アグリファクトリー	・米・野菜・飼料作物の栽培技術支援	・レーザーレベラー導入による作業効率化、米等の収量・品質向上や飼料作物導入(H24:トウモロコシ1.6ha)に取り組んだ。
	認定農業者D	・Iターン就農後の水田農業確立に向けた水稻の栽培技術支援	・高能率機械利用や省力的な育苗法等の導入により、作業の効率化等に取り組んだ。

事業名	普及対象	指導内容	成果または結果
チャレンジプラン支援事業 (24年度新規)	鳥取市		
	(農)らくあい農場 高路	・「農地を守り、活力とうるおいのある村づくりプラン」の作成支援	・高能率機械導入により、適期収穫による米の品質向上、良食味米生産への取り組みが見込まれる。
	(農)ファームなかい いいち	・「地域と地域の農業を守るために」プランの作成支援	・高能率機械導入により、作業の効率化、米の品質向上、白ねぎ栽培の導入が見込まれる。
	(農)小田みなみ	・「地域農業の担い手としての夢のある営農体制作り」プランの作成支援	・オペレータの育成、地域水田の保全及び米直販の拡大による収益向上が見込まれる。
次世代鳥取梨産地育成事業	鳥取市河原町E農家 外11名	・梨新品種の栽培特性など情報提供、営農計画策定への助言	・県が育成した梨新品種の導入が進んだ。
梨赤星病撲滅対策事業	鳥取市福部町 梨農家	・ビャクシン類の防除支援、多発園に対する適期防除の実施支援(発生予察、情報提供)	・地域ぐるみで適期に防除対策が実行された結果、発生が大幅に減少した。(多発H21:13園→H24:0園)

(5) 農業改良普及所が指導及び設置している展示圃（農業改良普及活動促進事業）の設置状況調べ

(平成25年3月31日現在)

事業名	展示目的	展示内容	実施場所	実施者名	事業費	事業量画計(実績)	展示期間	指導した期間	支払額	支払年月日
協同農業普及事業	マコモタケ栽培の省力化の検討	フェーン除草・マルチ栽培等による労力軽減を検討した。	岩美町高山	A 氏	¥ 10,000	5a (10a)	6~12 月	6~12 月	¥ 10,000	25. 3.15
	採種ひとめぼれにおける育苗箱全量施肥法の実証	生育初期の肥効を高めた育苗箱全量施肥法の生育改善効果を検討した。	鳥取市国府町栃本	B 氏	10,000	30a (30a)	4~9 月	4~10 月	10,000	25. 3.15
	業務用かぼちゃの省力性・貯蔵性向上の検討	短節間性品種を用いて省力・安定栽培法及び収穫・貯蔵法を検討した。	鳥取市佐治村津無	C 氏	10,000	10a (10a)	5~12 月	4~12 月	10,000	24. 12.21
	シンテツポウユリの肥料コスト低減	基肥への緩効性肥料の施用、追肥への硫安施用効果を検討した。	鳥取市青谷町吉川	D 氏	10,000	1a (1a)	4~8 月	4~8 月	10,000	24. 12.21
	新品種「夏さやか」の効果的なジョイント整枝方法の検討	ジョイント整枝に向けたポット育苗・接ぎ木の新梢伸張効果を検討した。	鳥取市青谷町五本松	E 氏	10,000	13a (13a)	4~2 月	4~3 月	10,000	25. 3.15

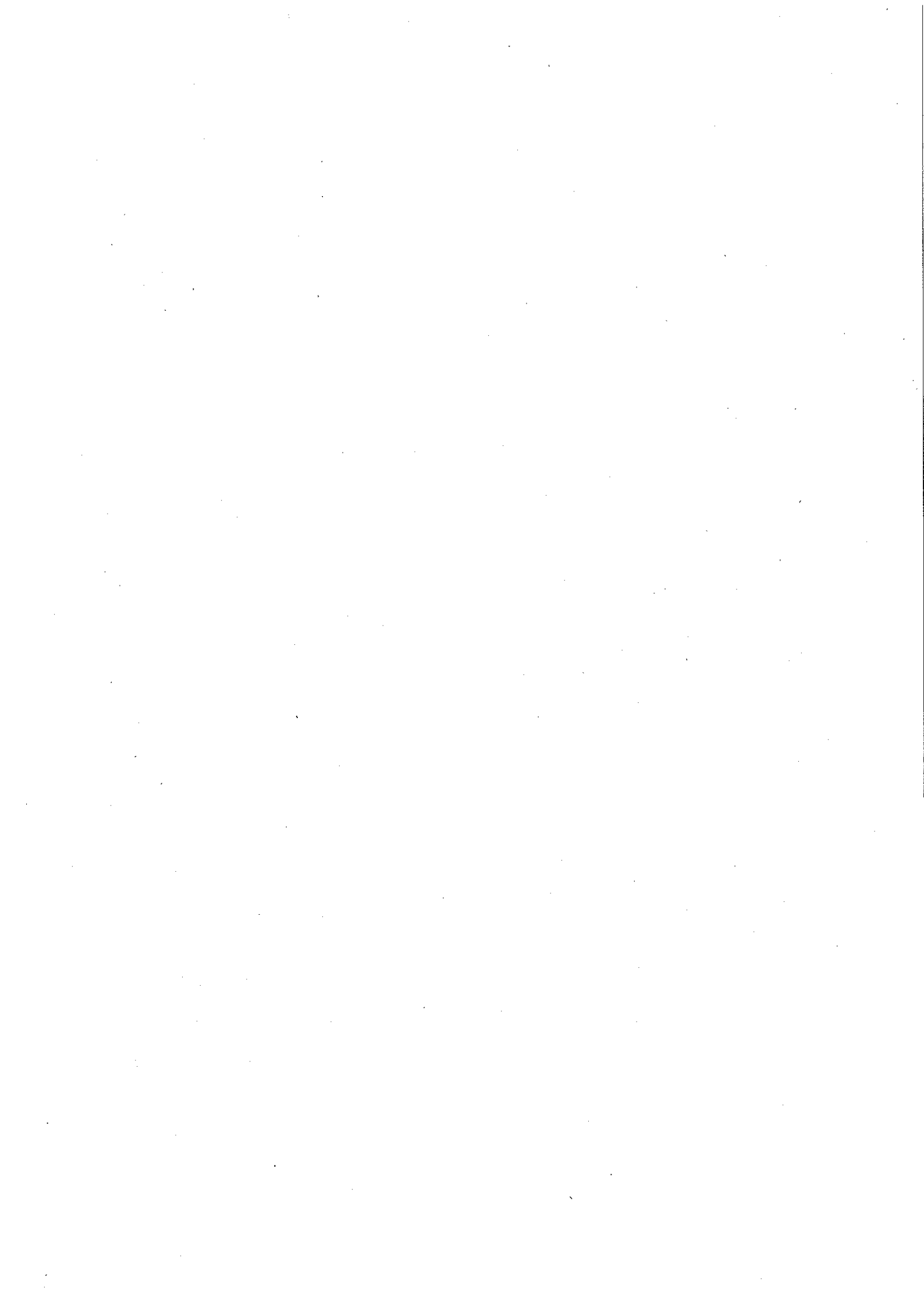

地域整備課

2.2 事業別予算執行状況調べ

(1) 事業の執行状況

目 名	農地総務費	(平成25年 3月31日現在)
事業名	事業の概要(目的、実績等)	
農地・水保全管理支払推進交付金	鳥取市の農地・水・農村環境保全向上を目的として共同活動、向上活動に取り組む活動組織への指導、審査、確認事務に必要な経費を交付した。	
しっかり守る農林基盤交付金	鳥取市及び岩美町の農林業生産基盤(農地・水路、農林道など)の小規模な整備・補修や山腹水路、ため池の防災措置などに要する経費を支援する。	

(2) 工事請負費 該当なし

(3)補助金

予算科目 (目名 農地総務費)

(平成25年3月31日現在)

① 国 補 分

(単位:円)

補助金等の名称 事業の内容	交付先	間接	補助対象事業費 補助率及び 補助金額	実施計画承認 又は内示年月日	着 手	額の確定	支 出 の 状 況		備 考	
				交付申請 年月日	完 了 年月日	検 査 年月日	概算払 ・精算 払の別	支出 年月日		金 額
農地・水保全管理支払 推進交付金	鳥 取 市		2,465,000	(H24.5.11)			概算払 概算払	H24.12.18	1,233,000	
				H24.7.24	—			H25.3.15	1,232,000	
普及推進			2,465,000	(H24.5.15)						
				H24.8.7	—					
農地・水保全管理支払 交付金 計			2,465,000	(H24.6.15)					2,465,000	
				H24.9.7						
(農地総務費 現年) 国補分計			2,465,000						2,465,000	
表の補足説明	1 「交付申請年月日」及び「交付決定年月日」欄の()書きは、変更に係るものの当初の年月日である。 2 翌年度繰越分の期間・繰越事業費を「備考」欄に記入する場合の()書きは補助金相当額である。									

② 単 県 分

補助金等の名称 (補助金の創設年度) 事業の内容	交付先	間接	補助対象事業費 補助率及び 補助金額	実施計画承認 又は内示年月日	着 手	額の確定	支 出 の 状 況		備 考	
				交付申請 年月日	完 了 年月日	検 査 年月日	概算払 ・精算 払の別	支出 年月日		金 額
しっかり守る農林基盤 交付金 (平成24年度)	鳥 取 市		43,347,000	H24.4.13						
				(H24.8.2)	—					
農業用排水路、農 道、林道等補修等			19,521,000	H24.8.29						
				(H24.8.21)						
しっかり守る農林基盤 交付金 (平成24年度)	岩 美 町		3,608,889	H24.4.13						
				(H24.5.14)	—					
農業用排水路、農 道補修等			1,337,141	H24.8.6						
				(H24.5.16)						
しっかり守る農林基盤 交付金 計			20,858,141	H24.8.23						0
				H25.3.29						
(農地総務費 現年) 単県分計			20,858,141							0
補助金合計										2,465,000
表の補足説明	1 「交付申請年月日」及び「交付決定年月日」欄の()書きは、変更に係るものの当初の年月日である。 2 翌年度繰越分の期間・繰越事業費を「備考」欄に記入する場合の()書きは補助金相当額である。									

2.2 事業別予算執行状況調べ

(1) 事業の執行状況

目 名	農作物対策費	(平成25年 3月31日現在)
事業名	事業の概要(目的、実績等)	
環境保全型農業直接 支払推進交付金	鳥取市の環境保全型農業に取り組む活動組織や農業者等に対し必要な経費を交付した。	

(2) 工事請負費 該当なし

(3)補助金

予算科目 (目名 農作物対策費)

(平成25年3月31日現在)

① 国 補 分

(単位:円)

補助金等の名称	交付先	間接	補助対象事業費 補助率及び 補助金額	実施計画承認 又は内示年月日	着 手 年 月 日	額の確定 年 月 日	支 出 の 状 況		備 考	
				交付申請 年 月 日	完 了 年 月 日	検 査 年 月 日	概算払 ・精算 年月日	支 出 金 額		
事業の内容				交付決定 年 月 日	実績報告 年 月 日	審査・現地 調査年月日	概算払 の別			
環境保全型農業直接 支払推進交付金	鳥 取 市		51,000	H24.5.24	—		概算払	H25.3.15	51,000	新規
			51,000	H24.5.28	—	—				
普及推進				H24.7.13						
環境保全型農業直接 支払推進交付金 計			51,000						51,000	
(農地総務費 現年) 国補分計			51,000						51,000	
表の補足説明	1「交付申請年月日」及び「交付決定年月日」欄の()書きは、変更に係るものの当初の年月日である。 2 翌年度繰越分の期間・繰越事業費を「備考」欄に記入する場合の()書きは補助金相当額である。									

② 単 県 分 該当無し

2.2 事業別予算執行状況調べ

(1) 事業の執行状況

目 名	土地改良費	(平成25年 3月31日現在)
事業名	事業の概要(目的、実績等)	
湖山池周辺農地再生基盤整備事業	湖山池の塩分導入に伴い鳥取大学農学部付属フィールドサイエンスセンター湖山農場の代替水源として用水施設を整備する。 (H24) 調整池1式	
集落基盤整備事業 (農業用水再編型)	湖山池代替農業用水確保対策の一環として、大井手へ樋門等を整備して水利用の効率化を行い、湖東大浜砂丘畑並びに大井手下流地域水田の畑地の代替水源の確保を行うとともに、畑地送水関連施設を更新整備する。 (H24大井手地区) 大井手のサイフォン設置 1式	
地域自立・活性化交付金事業 (湖山池水質浄化関連)	湖山池塩分導入実証試験に関連し、湖山池代替農業用水の確保に関する調査・検討を行う。 (H24) 湖山池を水源としていた湖山砂丘畑の代替水源を確保するため調査、協議資料の作成を行った。	
農業生産基盤整備事業調査	老朽化した水利施設の機能診断を実施するとともに、水利用・水管理の効率化・省力化、水利施設の安全性の向上を行うための概略設計を行う。 (H24今在家地区) 機能診断1式 (H24大口堰地区) 事業計画1式	
農地防災事業調査	農業用施設の整備状況や利用状況を把握し、農村地域において防災・減災を対策を実施し、農業生産の維持や農業経営の安定、環境保全を図り災害に強い村作りを推進する。 (H24大口堰地区) 河川応急1式	
農業体質強化基盤整備促進支援事業	鳥取市の農業体質強化基盤整備促進支援事業の採択を受けて行う生産基盤整備に助成した。(鳥取地区)	
農業基盤整備促進事業	鳥取市の農業基盤整備促進事業の採択を受けて行う生産基盤整備に助成した。(鳥取地区、鳥取第2地区)	
団体営農業水利施設保全合理化事業	鳥取市の農業水利施設保全合理化事業の採択を受けて行う水利用調整のための対策検討に助成した。(大口堰地区)	
農業経営高度化促進事業	経営体育成基盤整備事業完了地区において、高度経営体へ一定割合以上農地を集積した実績に応じて、土地改良区等に交付し、基盤整備事業の農家負担を軽減する。(日置谷地区)	
中山間地域等農業条件整備支援事業	鳥取市及び岩美町の農山漁村活性化プロジェクト支援交付金事業の採択を受けて行う生産基盤整備に助成した。(梶掛地区、坂上地区)	

(平成25年3月31日現在)
(単位:円)

(2) 工事請負費
イ 現年度工事

予算科目 (目)	国補 単原 の別	工 事 名	当 初 契 約				入札 年月日 (契約保証金 納付年月日)	請 負 人	支 出 状 況			更 変 (解 除) の 理 由 ・ 内 容	備 考	
			(起工年月日) 設 計 額	(契約年月日) 契 約 額	工 期	工 期			支出区分	年 月 日	金 額			実地完成 年月日
土地改良費	単県	鳥取大学附属農場調 整池工事	(H24.9.3)	(H24.10.5)	H24.10.5	H24.9.28	株式会社懸樋工 務店	H24.10.19	11,820,000	H25.3.25				
			44,646,000 (H25.3.18)	41,370,000 (H25.3.25)	H24.10.5 ~ H25.3.15	(H24.10.5)		H25.3.8	1,520,000	H25.3.28				
土地改良費	国補	農業用水再編対策事 業 大井手地区(2-1 工区)工事	(H25.2.21)	(H25.3.26)	H25.3.27	H25.3.18	株式会社さくら建 設							
			64,449,000	59,745,000	H25.11.11 ~ H25.3.25	(H25.3.26)								
土地改良費		最終契約額3,000万 円以下の工事							0					
目 計									13,340,000					
合 計									13,340,000					

(3)補助金

予算科目 (目名 土地改良費)

(平成25年3月31日現在)

① 国 補 分

(単位:円)

補助金等の名称 事業の内容	交付先 間接	補助対象事業費 補助率及び 補助金額	実施計画承認 又は内示年月日	着 手 年 月 日	額の確定 年 月 日	支 出 の 状 況		備 考	
			交付申請 年 月 日	完 了 年 月 日	検 査 年 月 日	概算払 ・精算 払の別	支出 年月日		金 額
			交付決定 年 月 日	実績報告 年 月 日	審査・現地 調査年月日				
農業体質強化基盤整備 促進支援事業 (鳥取)	鳥取市	21,744,590	H24.6.15	—		概算払	H25.3.26	11,799,926	新規 繰越 ~H25.6 4,256,556 (2,766,761)
		(補助率:50%、55%)	(H24.6.21)	—	—				
農業用排水施設整備等		14,566,687	H25.3.13	—	—				
			(H24.7.26)						
			H25.3.18						
農業基盤整備促進事業 (鳥取)	鳥取市	20,300,000	H25.2.28	—					新規 繰越 ~H26.3 20,300,000 (13,695,000)
		(補助率:50%、55%)	H25.3.14	—	—				
農業用排水施設整備等		13,695,000	H25.3.29	—	—				
農業基盤整備促進事業 (鳥取第2)	鳥取市	26,100,000	H25.2.28	—					新規 繰越 ~H26.3 26,100,000 (17,295,000)
		(補助率:50%、55%)	H25.3.14	—	—				
農業用排水施設整備等		17,295,000	H25.3.29	—	—				
団体営農業水利施設 保全合理化事業 (大口堰)	鳥取市	8,500,000	H25.2.28	—					新規 繰越 ~H26.3 8,500,000 (4,250,000)
		(補助率:50%)	H25.3.14	—	—				
水利用調整事業計画作成		4,250,000	H25.3.27	—	—				
土地改良事業補助金 計		49,806,687						11,799,926	
農業経営高度化促進 事業 (日置谷)	鳥取市	17,078,000	H24.8.17	—		概算払	H24.12.4	17,078,000	新規
		(補助率:100%)	H24.8.20	—	—				
償還金助成		17,078,000	H24.8.27	H25.3.21	H25.3.25				
農業経営高度化支援事 業補助金 計		17,078,000						17,078,000	
(土地改良費 現年) 国補分計		66,884,887						28,877,926	
補助金合計								28,877,926	
表の補足説明	1「交付申請年月日」及び「交付決定年月日」欄の()書きは、変更に係るものの当初の年月日である。 2 翌年度繰越分の期間・繰越事業費を「備考」欄に記入する場合の()書きは補助金相当額である。								

② 単 県 分

補助金等の名称 (補助金の創設年度)	交付先	間接	補助対象事業費	実施計画承認	着 手	額の確定	支 出 の 状 況			備 考
				又は内示年月日	年 月 日	年 月 日	概算払 ・精算 払の別	支出 年月日	金 額	
				交付申請 年 月 日	完 了 年 月 日	検 査 年 月 日				
事業の内容			補助率及び 補助金額	交付決定 年 月 日	実績報告 年 月 日	審査・現地 調査年月日				
中山間地域等農業条件 整備支援事業 (坂上)	岩美町		13,990,000	H24.6.1	—					
			(補助率:9.8%)	H24.6.11	—	—				
			1,370,000	H24.6.19						
国庫補助嵩上げ										
中山間地域等農業条件 整備支援事業 (梶掛)	鳥取市		33,000,000	H24.5.24	—					
			(補助率:12.5%)	H24.6.4	—	—				
			4,125,000	H24.6.7						
国庫補助嵩上げ										
農業生産基盤整備支援 事業補助金 計			5,495,000						0	
(土地改良費 現年) 単県分計			5,495,000						0	
補助金合計									0	
表の補足説明	1 「交付申請年月日」及び「交付決定年月日」欄の()書きは、変更に係るものの当初の年月日である。 2 翌年度繰越分の期間・繰越事業費を「備考」欄に記入する場合の()書きは補助金相当額である。									

(4) 委託料
ア 工事関係委託料

(平成25年3月31日現在)
(単位:円)

予算科目 (目)	国 補 単 界 の 別	委託料の名称	委託契約の 相手方	当初契約			入札等 年月日 (契約保証金 納付等年月日)	完了 年月日 履行検査 年月日	支出の状況			備考	
				(起工年月日) 設計額	(契約年月日) 契約額	契約期間			支出区分	支出 年月日	金額		
土地改良費	単 界	野坂川取水施設検討 業務	株式会社日化技研	(H24.10.12)	(H24.11.12)	H24.11.12	H24.11.7 (免除)	H25.3.25	前 精	H24.11.22	1,300,000		
				4,914,000	4,368,000	~ H25.3.15							
				(H25.2.14)	(H25.2.20)	H24.11.12							
				5,932,500	5,273,100	~ H25.3.25	限定公募	H25.3.26					
最終契約金額が500 万円以下のもの													
目計											1,300,000		
合計											1,300,000		

2.2 事業別予算執行状況調べ

(1) 事業の執行状況

目 名	土地改良費 (明許)	(平成25年 3月31日現在)
事業名	事業の概要 (目的、実績等)	
湖山池周辺農地再生基盤整備事業	湖山池の塩分導入に伴い湖山池の水を利用して水稻を栽培している湖山池周辺の水田を畑地化に移行するための基盤整備を実施した。 (H24) 調整池1式、基盤整備1式	
集落基盤整備事業 (基幹水利施設保全型)	土地改良事業で造成された農業用の基幹水利施設について、施設の劣化状況等を調べ、機能保全対策工事等を一貫して実施することで、受益地への用水確保のための機能維持と維持管理の節減を図る。 (H24大井手地区) 電気設備改修1式、電動機補修1式	
集落基盤整備事業 (農業用水再編型)	湖山池代替農業用水確保対策の一環として、大井手へ樋門等を整備して水利用の効率化を行い、湖東大浜砂丘畑並びに大井手下流地域水田の畑地の代替水源の確保を行うとともに、畑地送水関連施設を更新整備する。 (H24大井手地区) 大井手のゲート設置・水路改修 1式	
戦略作物生産拡大地下かんがい水田モデル整備事業	水田の用排水調節を地下水位で制御する地下かんがいシステムを整備することにより、田畑輪換化や水管理コストの節減を図り、農地の効率的な利用と生産性の向上を図る。 (鳥取地区) 地下かんがい工事2.49ha	
新農業水利システム保全対策事業	気高町土地改良区の農業用排水施設整備の保全計画策定に助成した。(気高地区)	
中山間地域等農業条件整備支援事業	岩美町の農山漁村活性化プロジェクト支援交付金事業の採択を受けて行う生産基盤整備に助成した。(坂上地区)	
戦略作物生産拡大関連基盤緊急整備支援事業	鳥取市の戦略作物生産拡大関連基盤緊急整備事業の採択を受けて行う生産基盤整備に助成した。(国英地区、勝谷地区)	

(2) 工事請負費

ア 前年度からの繰越工事

(平成25年3月31日現在)

(単位:円)

予算科目 (目)	国補 単果 の別	工 事 名	当 初 契 約				入札 年月日 (契約保証金 納付年月日)	請 負 人	支 出 状 況			更 変 (解 除) の 理 由 ・ 内 容	備 考
			(起工年月日) 設 計 額	(契約年月日) 契 約 額	工 期				金額	年月日	年度		
					(変更年月日) 設 計 額	(契約年月日) 契 約 額							
土地改良費	単果	鳥取大学附属農場調 整地工事	(H24.9.3)	(H24.10.5)	H24.10.5	H24.9.28	株式会社懸樋工 務店	前	H24.10.19	4,720,000	H25.3.25		
			(H25.3.18)	(H25.3.25)	H24.10.5	(H24.10.5)							
土地改良費	国補	大井手地区古海揚水 機場(電気設備改修) 工事	(H24.6.1)	(H24.6.29)	H24.6.29	H24.6.22	株式会社とりでん	前	H24.8.3	14,820,000	H25.3.25		
			(H25.3.14)	(H25.3.21)	H24.6.29	(H24.6.29)							
			58,443,000	52,735,200	H25.3.25	制限付							
目 計		最終契約額3,000万 円以下の工事								109,964,650			
合 計										136,604,650			
										136,604,650			

(3) 補助金 該当なし

(4) 委託料 該当なし

(3)補助金

予算科目 (目名 土地改良費)

(平成25年3月31日現在)

① 国 補 分

(単位:円)

補助金等の名称 事業の内容	交付先	間接	補助対象事業費 補助率及び 補助金額	実施計画承認 又は内示年月日	着 手 年 月 日	額の確定 年 月 日	支 出 の 状 況			備 考
				交 付 申 請 年 月 日	完 了 年 月 日	検 査 年 月 日	概算払 ・精算 払の別	支 出 年 月 日	金 額	
新農業水利システム保全 対策事業 (気高)	気高町 土地改良区		900,000	H24.4.18	—	H25.2.28	概算払	H25.1.11	900,000	
			(補助率:100%)	H24.4.19	—	—				
水利施設機能診断			900,000	H24.6.22	H24.12.13	H24.12.20				
新農業水利システム保全 対策事業 (気高)	鳥取市		2,500,000	H24.4.18	—	H25.2.28	概算払	H25.1.11	1,250,000	
			(補助率:50%)	H24.4.23	—	—				
農業水利施設整備			1,250,000	H24.6.22	H24.12.14	H24.12.26				
土地改良事業補助金 計			2,150,000						2,150,000	
(土地改良費 明許) 国補分計			2,150,000						2,150,000	
補助金合計									2,150,000	
表の補足説明	1「交付申請年月日」及び「交付決定年月日」欄の()書きは、変更に係るものの当初の年月日である。 2 翌年度繰越分の期間・繰越事業費を「備考」欄に記入する場合の()書きは補助金相当額である。									

② 単 県 分

補助金等の名称 (補助金の創設年度) 事業の内容	交付先	間接	補助対象事業費 補助率及び 補助金額	実施計画承認 又は内示年月日	着 手 年 月 日	額の確定 年 月 日	支 出 の 状 況			備 考
				交 付 申 請 年 月 日	完 了 年 月 日	検 査 年 月 日	概算払 ・精算 払の別	支 出 年 月 日	金 額	
中山間地域等農業条件 整備支援事業 (坂上)	岩美町		65,500,000	H23.5.24	—	H24.7.26	精算払	H24.8.3	1,123,100	
			(補助率:10%)	H23.6.8	—	—				
国庫補助嵩上げ			6,550,000	H23.6.22	H24.6.29	H24.7.18				
戦略作物生産拡大関連 基盤緊急整備支援事業	鳥取市		33,300,000	H23.6.14	—					
			(補助率:15%)	H23.6.27	—	—				
国庫補助嵩上げ			4,995,000	H23.6.29						
農業生産基盤整備支援 事業補助金 計			11,545,000						1,123,100	
(土地改良費 明許) 単県分計			11,545,000						1,123,100	
補助金合計									1,123,100	
表の補足説明	1「交付申請年月日」及び「交付決定年月日」欄の()書きは、変更に係るものの当初の年月日である。 2 翌年度繰越分の期間・繰越事業費を「備考」欄に記入する場合の()書きは補助金相当額である。									

(4) 委託料

ア 前年度からの繰越工事関係委託料

(平成25年3月31日現在)
(単位:円)

予算科目 (目)	国補単 果の別	委託料の名称	委託契約の 相手方	当初契約			入札等 年月日 (契約保証金 納付等年月日)	完了 年月日 履行検査 年月日	支出の状況			備考
				(起工年月日) 設計額	(契約年月日) 契約額	契約期間			支出区分	支出 年月日	金額	
土地改良費	国補	県営大井手地区集落 基礎整備事業用水再 編型測量設計調査業 務	シンワ技研コンサル タント株式会社	(H24.7.10)	(H24.8.20)	H24.8.20	H24.8.9					
				11,287,500	7,980,000	~ H25.1.9	(免除)	H25.3.22				
				(H25.3.12)	(H25.3.15)	H24.8.20	制限付	H25.3.28				
土地改良費	国補	県営大井手地区集落 基礎整備事業用水再 編型(湖東大浜対策) 実施設計業務	株式会社荒谷建設 コンサルタント鳥取 支社	(H23.6.24)	(H23.7.19)	H23.7.20	H23.7.13					
				20,223,000	16,170,000	~ H24.3.5	(免除)	H24.6.29				
				(H24.5.23)	(H24.5.25)	H23.7.20	制限付	H24.7.5	精	H24.7.20	9,114,850	
				23,058,000	18,434,850	~ H24.6.30						
最終契約金額が500 万円以下のもの												6,596,625
目計												15,711,475
合計												15,711,475

イ 前年度からの繰越その他の委託料(工事関係を除く)

(平成25年3月31日現在)
(単位:円)

予算科目 (目)	国 補 単 項 の 別	委託料の名称	委託契約の 相手方	当初契約			入札等 (契約承認金 納付毎月日) 年月日	完了 年月日	支出の状況			備考	
				予定価格	契約期間				支出区分	支出 年月日	金額		
					(契約年月日) 契約額	変更契約(最終)		契約期間					履行検査 年月日
予定価格が20万円 未満のもの												42,756	
目計												42,756	
合計												42,756	

(4) 委託料

ア 工事関係委託料

(平成25年3月31日現在)
(単位:円)

予算科目 (目)	国 補 単 県 の 別	委託料の名称	委託契約の 相手方	当初契約				入札等 年月日 (契約関係 締付等年月日)	完了 年月日	支出の状況			備考	
				(起工年月日) 設計額	(契約年月日) 契約額	契約期間	変更契約(最終) (契約年月日) 契約額			契約形態	支出区分	支出 年月日		金額
最終契約金額が500 万円以下のもの														
目計													35,553	
合計													35,553	

2.2 事業別予算執行状況調べ

(1) 事業の執行状況

目 名	農地防災事業費	(平成25年 3月31日現在)
事業名	事業の概要(目的、実績等)	
地域ため池総合整備事業(調査計画事業)	<p>(因幡・白兔地区) 鳥取市白兔、小沢見の水利組合が管理する老朽化した三反田及び堂出池の改修を地域ため池総合整備事業で国に採択要望をするにあたり、それに必要な事業計画書の作成を行った。</p> <p>(三谷地区) 鳥取市河原町三谷集落が管理する老朽化した追作堤及び古池の改修を地域ため池総合整備事業で国に採択要望をするにあたり、それに必要な事業計画書の作成を行った。</p>	
地域ため池総合整備事業	<p>(鹿野・今市地区) 鳥取市鹿野町の水利組合が管理する老朽化した馬ノ池及び糸録池を改修することにより、災害発生の未然防止と利水機能の向上を図る。 ・実施設計を行った</p> <p>(山上・水根地区) 鳥取市河原町山上・水根集落が管理する老朽化した馬場池及び湯坂谷池を改修することにより、災害発生 of 未然防止と利水機能の向上を図る。 ・実施設計を行った。</p>	
特定農業用管水路等特別対策事業	<p>(特定農業用管水路等特別対策事業 福部地区) 福部土地改良区が管理する老朽化した石綿管を「石綿障害予防規則」(平成17年厚生労働省令第21号)の施行に伴い、石綿を使用した農業用管水路について、石綿を使用しない管水路への変更を行う。 ・実施設計を行った。</p>	

(平成25年3月31日現在)
(単位:円)

(2) 工事請負費
イ 現年度工事

予算科目 (目)	国補 単原 の別	工事名	当初契約				入札 年月日 (契約保証金 納付等年月日)	請 負 人	支出状況			更 除 の 理 由 内 容	備 考	
			(起工年月日) 設計額	(契約年月日) 契約額	工 期	工 期			年月日	金額	年月日			金額
農地防災費	国補	福部地区特定管水路 (A-37D7)工事	(H25.2.21) 24,286,500	(H25.3.19) 22,050,000	H25.3.19 ~ H25.8.25	H25.3.12 (H25.3.19)	有限会社桜宮コン テック							
土地改良費		最終契約額3,000万 円以下の工事									0			
目計											0			
合計											0			

(4) 委託料

ア 工事関係委託料

(平成25年3月31日現在)
(単位:円)

予算科目 (目)	国 補 単 位 の 別	委託料の名称	委託契約の 相手方	当初契約			入札等 年月日 (契約保証金 納付等年月日)	完了		支出の状況			備考
				(起工年月日) 設計額	(契約年月日) 契約額	契約期間		年月日	年月日	支出区分	支出年月日	金額	
				(変更年月日) 設計額	(契約年月日) 契約額	契約期間		年月日	履行検査 年月日				
農地防災事業費	国 補	因幡・白兔地区地域 ため池総合整備事業 計画策定業務	西谷技術コンサル tant株式会社	(H24.5.15)	(H24.6.13)	H24.6.14	H24.6.8	H25.1.29	精	H25.2.26	6,980,400		
				8,295,000	6,783,000	~ H25.1.31	(免除)						
農地防災事業費	国 補	三谷地区地域ため池 総合整備事業計画策 定業務	サンイン技術コンサ ルタント株式会社	(H24.5.15)	(H24.6.13)	H24.6.14	H24.6.8	H25.1.30	精	H25.2.26	6,347,250		
				8,022,000	6,562,500	~ H25.1.31	(免除)						
農地防災事業費	国 補	鹿野・今市地区地域 ため池(馬ノ池)測量 設計業務	株式会社日化技研	(H24.5.16)	(H24.6.13)	H24.6.14	H24.6.8	H25.2.28	前 精	H24.6.26 H25.3.25	2,100,000 5,661,600		
				8,505,000	7,024,500	~ H25.2.4	(免除)						
農地防災事業費	国 補	山上・水根地区地域 ため池(馬場堤)測量 設計業務	サンイン技術コンサ ルタント株式会社	(H25.1.25)	(H25.1.30)	H24.6.14		H25.3.15					
				9,397,500	7,761,600	~ H25.2.28	制限付	H25.3.5					
農地防災事業費	国 補	福都地区特定管水路 (A-1B-17ロック)測量 設計業務	株式会社日化技研	(H24.5.24)	(H24.6.21)	H24.6.22	H25.6.15	H25.3.15	前 精	H24.6.26 H25.2.26	5,480,000 15,154,600		
				11,077,500	8,820,000	~ H24.2.12	(免除)						
農地防災事業費	国 補			(H25.3.7)	(H25.3.12)	H24.6.22		H25.3.21					
				12,012,000	9,563,400	~ H25.3.15	制限付						
農地防災事業費	国 補			(H24.5.15)	(H24.6.13)	H24.6.14	H24.6.8	H25.1.31	前 精	H24.6.26 H25.2.26	5,480,000 15,154,600		
				22,942,500	18,270,000	~ H25.1.31	(免除)						
最終契約金額が50 0万円以下のもの				(H24.12.28)	(H24.12.28)	H24.6.14		H25.2.7			9,703,050		
				25,914,000	20,634,600	~ H25.1.31	制限付						
目計											51,426,900		
合計											51,426,900		

2.2 事業別予算執行状況調べ

(1) 事業の執行状況

目 名	農地防災事業費（明許）	（平成25年 3月31日現在）
事 業 名	事業の概要（目的、実績等）	
県営ため池等整備事業	（清水ヶ谷地区） 鳥取市猪子・玉津集落が管理する老朽化した清水ヶ谷池を改修することにより、災害発生未然防止と利水機能の向上を図る。 ・ため池改修1箇所を実施した。 「6 主な事業に関する調べに記載」	

(2) 工事請負費

ア 前年度からの繰越工事

(平成25年3月31日現在)

(単位:円)

予算科目 (目)	国補 単果 の別	工 事 名	当 初 契 約				入札 年月日 (契約保証金 納付等年月日)	請 負 人	支 出 状 況			更 変 (解 除) の 理 由 ・ 内 容	備 考	
			(起工年月日) 設 計 額	(契約年月日) 契 約 額	工 期	契 約 形 態			支 出 区 分	年 月 日	金 額			実地完成 年月日
震地防災事業費	国補	清水ヶ谷池ため池改 修工事	(H24.4.5)	(H24.5.8)	H24.5.8	H24.5.1	大和建设株式会 社	前	H24.5.18	15,200,000	H24.12.20			
			40,929,000	38,010,000	~ H24.12.26	(H24.5.8)								
			(H24.12.18)	(H24.12.20)	H24.5.8	制限付		精	H25.1.11	24,662,200	H24.12.25			
			42,924,000	39,862,200	~ H24.12.26									
目 計		最終契約額3,000万 円以下の工事								0				
合 計										39,862,200				
										39,862,200				

① (3) 補助金 該当なし

(4) 委託料 該当なし

2.2 事業別予算執行状況調べ

(1) 事業の執行状況

目 名	耕地災害復旧費	(平成25年 3月31日現在)
事業名	事業の概要(目的、実績等)	
耕地災害復旧事業費	<農地災害復旧> 鳥取市及び岩美町の農地災害復旧工事に助成した。 <農業用施設災害復旧> 鳥取市の農業用施設災害復旧工事に助成した。	

(2) 工事請負費 該当なし

(3)補助金

予算科目 (目名 耕地災害復旧費)

(平成25年3月31日現在)

① 国 補 分

(単位:円)

補助金等の名称 事業の内容	交付先	間接	補助対象事業費 補助率及び 補助金額	実施計画承認 又は内示年月日	着 手 年 月 日	額の確定 年 月 日	支 出 の 状 況			備 考
				交付申請 年 月 日	完 了 年 月 日	検 査 年 月 日	概算払 ・精算 払の別	支出 年月日	金額	
農地災害復旧事業	鳥取市		2,147,337	H24.10.16	—		概算払	H25.3.7	1,938,353	
23年災 農地災害復旧		(補助率:82.8%,93.6%)	1,938,353	H24.10.29	—	—				
農地災害復旧事業	鳥取市		3,668,263	H25.3.7	—		概算払	H25.3.28	3,371,794	
23年災 農地災害復旧		(補助率:82.8%,93.6%)	3,371,794	H25.3.11	—	—				
農地災害復旧事業	鳥取市		613,000	H25.3.15	—					繰越 ~H25.9 613,000 (500,821)
24年災 農地災害復旧		(補助率:81.7%)	500,821	H25.3.15	—	—				
農地災害復旧事業	岩美町		215,775	H24.10.16	—		概算払	H25.3.7	182,761	
23年災 農地災害復旧		(補助率:84.7%)	182,761	H24.10.24	—	—				
農地災害復旧事業	鳥取市		284,540	H24.10.16	—		概算払	H25.3.7	266,043	
23年災 農業用施設災害復旧		(補助率:93.5%)	266,043	H24.10.29	—	—				
農地災害復旧事業	鳥取市		2,984,700	H25.3.7	—		概算払	H25.3.28	2,901,330	
23年災 農業用施設災害復旧		(補助率:93.6%,97.6%)	2,901,330	H25.3.11	—	—				
農地災害復旧事業	鳥取市		16,034,000	H25.3.15	—					繰越 ~H25.9 16,034,000 (15,496,015)
24年災 農業用施設災害復旧		(補助率:92.6%,97.6%)	15,496,015	H25.3.15	—	—				
農地及び農業用施設災 害復旧事業補助金 計			24,656,117						8,660,281	
(耕地災害復旧費 現年) 国補分計			24,656,117						8,660,281	
補助金合計									8,660,281	
表の補足説明	1「交付申請年月日」及び「交付決定年月日」欄の()書きは、変更に係るものの当初の年月日である。 2 翌年度繰越分の期間・繰越事業費を「備考」欄に記入する場合の()書きは補助金相当額である。									

② 単 県 分

該当無し

22 事業別予算執行状況調べ

(1) 事業の執行状況

目 名	耕地災害復旧費（明許）	(平成25年 3月31日現在)
事 業 名	事業の概要（目的、実績等）	
耕地災害復旧事業費	<農地災害復旧> 鳥取放牧場他災害復旧工事を実施した。 鳥取市及び岩美町の農地災害復旧工事に助成した。 <農業用施設災害復旧> 鳥取市の農業用施設災害復旧工事に助成した。	

(平成25年3月31日現在)
(単位:円)

(2) 工事請負費
ア 前年度からの繰越工事

予算科目 (目)	国補 単 の別	工 事 名	当 初 契 約				入札 年月日 (契約保証金 納付等年月日)	請 負 人	支 出 状 況			更 変 (解 除) の 理 由 ・ 内 容	考 備	
			(起工年月日) 設計額	(契約年月日) 契約額	工 期	契 約 形 態			支 出 区 分	年 月 日	金 額			
														(変更年月日) 設計額
耕地災害復旧費		最終契約額3,000万 円以下の工事												
目 計											12,636,750			
合 計											12,636,750			

(3) 補助金 該当なし
(4) 委託料 該当なし

(3)補助金

予算科目 (目名 耕地災害復旧費)

(平成25年3月31日現在)

① 国 補 分

(単位:円)

補助金等の名称 事業の内容	交付先	間接	補助対象事業費 補助率及び 補助金額	実施計画承認 又は内示年月日	着 手 年 月 日	額の確定 年 月 日	支 出 の 状 況			備 考
				交付申請 年 月 日	完 了 年 月 日	検 査 年 月 日	概算払 ・精算 払の別	支出 年月日	金額	
農地災害復旧事業	鳥取市		29,178,650	(H24.1.16) H24.3.9	—		概算払	H25.1.22	25,938,105	
23年災 農地災害復旧			(補助率:82.8%,93.6%) 26,270,298	(H24.1.27) H24.3.12	—	—				
農用地災害復旧事業	鳥取市		54,940,860	(H24.1.16) H24.3.9	—		概算払	H25.3.15	52,070,658	
23年災 農用地災害復旧			(補助率:93.5%,97.6%) 53,471,101	(H24.1.27) H25.2.18	—	—				
農地及び農用地災害復旧事業補助金 計			79,741,399	/	/	/	/		78,008,763	/
(耕地災害復旧費 明許) 国補分計			79,741,399						78,008,763	
補助金合計									78,008,763	
表の補足説明	1「交付申請年月日」及び「交付決定年月日」欄の()書きは、変更に係るものの当初の年月日である。 2 翌年度繰越分の期間・繰越事業費を「備考」欄に記入する場合の()書きは補助金相当額である。									

② 単 県 分

該当無し

23 登記の状況調べ

(1) 登記の状況

(平成25年3月31日現在)

取得年度	取得筆数 A 筆	前年度 未 登記筆 B 筆	本年 度 登記筆 C 筆	本年度末 未登記 筆 A-B-C 筆	$(B+C)/A$ $\times 100$ %	備考
20年度以前	5,642	5,623	0	19	99.7	A : 八頭農林局移管分16筆含む
21年度	9	9	0	0	100	うち、(区分)地上権7筆
22年度	2	2	0	0	0	
23年度	2	2	0	0	100	
24年度	2	2	0	0	0	

(注) 本年度において、前年度以前の事業に係る未登記の発生があった場合は、本年度の取得筆数に含めて記入すること。

(2) 未登記原因調べ

(平成25年3月31日現在)

区分	取得年度	20年度 以 前 筆	21年度 筆	22年度 筆	23年度 筆	24年度 筆	計 筆	備考
	本年 度 末 未 登 記 筆 数							
上記 の 原 因 別 内 訳	相続関係が複雑であるもの	11					11	八頭11
	国外居住による困難なもの						0	
	相続人等の所在が不明なもの	3					3	八頭3
	共有地でかつ相続困難なもの	2					2	八頭2
	土地改良等換地処分未了のもの						0	
	国土調査によるもの						0	
	関係書類の紛失によるもの	3					3	
	地形図と現地が不突合のもの						0	
	図面調整未了のもの						0	
	抵当権等抹消未処理						0	
	所有権名義人と調印者が相違						0	
	仮登記中のもの						0	
その他の原因によるもの						0		