

平成24年度決算に係る

定期監査
決算審査
調査
調書

平成25年8月

県土整備部 空港港湾課

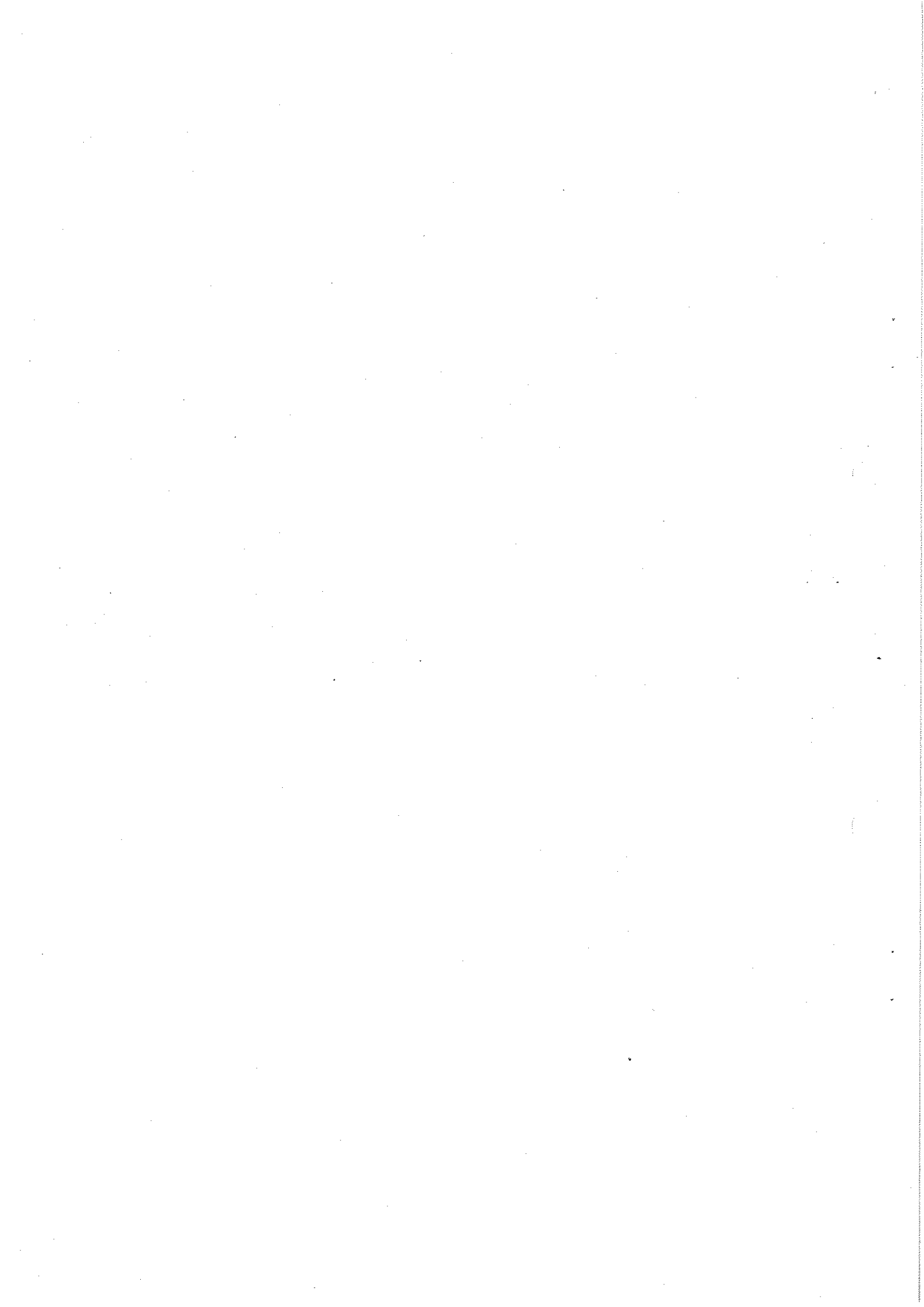

目 次

1	前年度指摘事項等に対する措置等	1頁
	(1) 指摘事項	
	(2) 監査意見	
	(3) 決算審査意見	
2	前年度県議会決算審査特別委員会の指摘事項に対する処理状況	1
3	組織及び業務調べ	1
4	職員の定員、現員調べ	2
5	役付職員の調べ	2
6	主な事業に関する調べ	3
7	決算調書(総括表)	5
8	事業別実施状況調べ	8
9	予備費の充用調べ	13
10	繰越関係調べ	13
	(1) 継続費逋欠繰越調べ	
	(2) 繰越明許費調べ	
	(3) 事故繰越調べ	
11	収入証紙取扱額調べ	16
12	収入事務処理状況調べ	16
	(1) 分担金及び負担金	
	(2) 使用料	
	(3) 手数料	
	(4) 財産収入	
	(5) 寄付金	
	(6) 諸収入	
	(7) 現金の取扱状況	
13	税外収入未済額調べ	22
14	未収金回収促進のための取り組み状況調べ	24
15	税外収入不納欠損額調べ	24
16	債務負担行為の状況調べ	25
17	負担金、補助金、交付金及び委託料支出状況調べ	28
	(1) 負担金	
	(2) 補助金	
	(2-2) 補助金(他課から予算の配当替えを受けて執行したもの)	
	(3) 交付金	
	(4) 委託料	
	(4-2) 委託料(他課から予算の配当替えを受けて執行したもの)	
18	工事請負費調べ	36
18-2	工事請負費調べ(他課から予算の配当替えを受けて執行したもの).....	39
19	財産に関する調べ	40
	(1) 公有財産	
	(2) 金券類の受払状況	
	(3) 基金	
	(4) 債権	
20	財産の貸付及び使用許可調べ	44
	(1) 土地及び建物	
	(2) 物品(1品の取得価格が100万円以上のもの)	
21	借受不動産明細調べ	46
22	職員住宅及び職員駐車場の管理状況調べ.....	46
	(1) 職員住宅	
	(2) 職員駐車場	
23	自動車(二輪を除く)の管理状況調べ	46
24	寄附物件の受納状況調べ	46
25	備品の処分状況調べ.....	47
26	現金、有価証券、物品の亡失、損傷調べ	47
27	貸付金等状況調べ	48
	(1) 総括表	
	(2) 償還状況	
○	意見、要望等.....	50

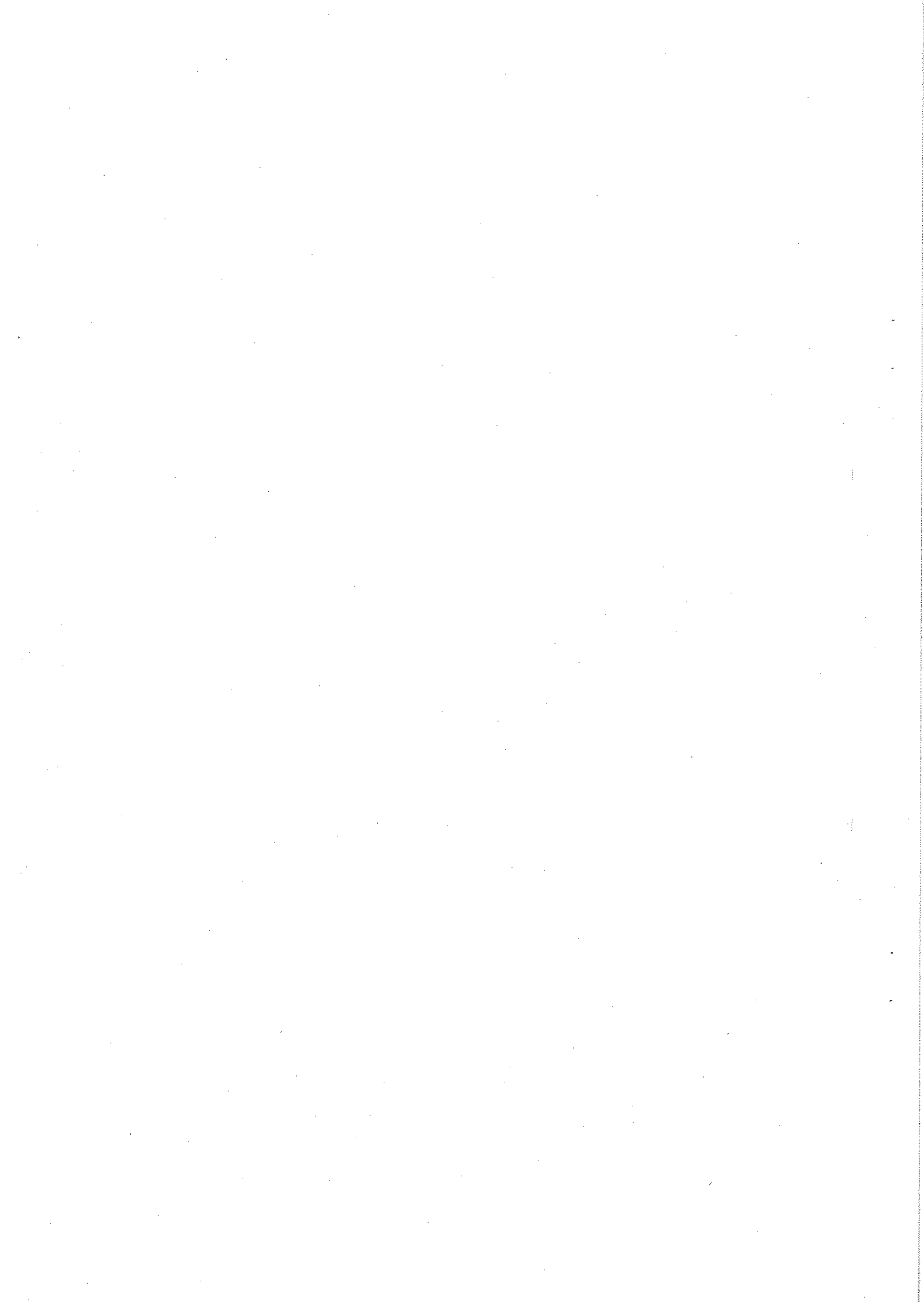

1 前年度指摘事項等に対する措置等

(1)指摘事項 該当なし

(2)監査意見 該当なし

(3)決算審査意見 該当なし

2 前年度県議会決算審査特別委員会の指摘事項(口頭指摘を含む。)に対する処理状況

指摘事項	今後の対応
<p>鳥取空港国際会館の有効利用について 鳥取空港国際会館の利用は、国際線施設については、平成22年度以降年間8便のチャーター便にしか利用されておらず利用者数もわずか500人程度しかありません。また、広い空間を持つセンタープラザは、チャーター便発着時以外は展示会、イベント等で年間20～50件程度の利用しかなく、国際交流センターの利用も、近年毎年約2千人ずつ減少の傾向を示しています。しかし、鳥取空港国際会館の維持管理には年間約3,800万円の県費を要しており、施設の有効利用が課題となっています。</p> <p>鳥取空港における国際線の大幅な増便・定期便の就航が見込めず、これ以上の国際会館の利用増が見込めない状況の一方で、連絡通路が繋がっている鳥取空港国内線施設は、地方空港の中でも利用者数に比べて施設が手狭な状況であります。この手狭感の解消に向けても、両施設の連携を図るなど、国際会館の抜本的な活用方策を検討されるべきであります。</p>	<p>平成24年度の鳥取空港国際会館の利用は、国際まんが作品展の開催等により11月末現在で3万4千人以上の来場者となっているが、国際チャーター便等の利用については御指摘のとおりである。</p> <p>現時点では、当館の利用促進方策として、国際チャーター便の大幅な増便や国際交流センターの利用拡大が見込めない状況であり、施設の多目的利用など抜本的な対応も必要と考えている。</p> <p>一方、特別待合室の会議室利用を促進するため、県政だより、新聞等での利用案内に加え、試験的に国際会館の2階に打合せブースを設置し、待合利用の掘り起こしを図っているところであり、ニーズがあれば増設したいと考えている。</p> <p>また、非常勤職員1名を雇用し、県東・中部の幼稚園、保育園、小学校及び企業・各種団体への訪問・PRを始めたところである。</p> <p>この他、行政はもとより、地元企業、福祉団体あるいは学校関係の方々にも利活用の方策等について御意見を伺い、ニーズの把握を行うとともに利用を働きかけているところである。</p> <p>引き続き、幅広く御意見をいただきながら、御指摘のあった国内線施設との連携も含めて活用策を検討していく。</p>

3 組織及び業務調べ

課名	係(担当)名	課の主な所掌事務
空港港湾課	管理担当	(1)港湾、漁港及び海岸(港湾・漁港)の管理に関する事。 (2)鳥取港関連用地に関する事。 (3)みなとさかい交流館改修工事(事務)に関する事。 (4)みなとさかい交流館の指定管理に関する事。 (5)課の予算、決算、経理、庶務に関する事。
	港湾担当	(1)港湾の維持管理及び改修工事に関する事。 (2)重要港湾の計画及び利用に関する事。 (3)鳥取港の利用促進に関する事。 (4)境港管理組合(技術)に関する事。 (5)地方港湾の計画、利用、移管に関する事。 (6)みなとさかい交流館改修工事(技術)に関する事。
	空港担当	(1)鳥取空港整備事業に関する事。 (2)鳥取空港の管理に関する事。 (3)鳥取空港ビルに関する事。 (4)米子空港周辺地域振興計画に関する事。 (5)米子空港駐車場の管理に関する事。 (6)鳥取空港管理事務所に関する事。
	漁港担当	(1)漁港及び漁港海岸事業に関する事。 (2)水産基盤整備事業(漁港)に関する事。 (3)市町営事業の指導に関する事。 (4)漁港及び漁港海岸の災害復旧事業に関する事。 (5)漁港及び漁港海岸の管理に関する事。 (6)鳥取県港湾・漁港協会に関する事。
	鳥取港利用促進担当	(1)鳥取港の利用促進に関する事。 (2)鳥取港振興会に関する事。

4 職員の定員、現員調べ

種別 区分	事務職員		技術職員		現業職員		計		備 考
	25.4.1 現在	24.4.1 現在	25.4.1 現在	24.4.1 現在	25.4.1 現在	24.4.1 現在	25.4.1 現在	24.4.1 現在	
定 員	4	4	10	10	0	0	14	14	
現 員	(0)	(0)	(0)	(0)	(0)	(0)	(0)	(0)	
過不足(Δ)	0	0	0	0	0	0	0	0	
非常勤職員	1	1	0	0	0	0	1	1	事務(補助)

5 役付職員の調べ

(平成25年8月1日現在)

職 名	氏 名	在職期間		備 考
		年	月	
課 長	森下 博	2	4	
課長補佐(事務総括)	松村 謙一郎	0	0	
課長補佐(技術総括)	松本 耕二	0	4	
課長補佐(港湾担当)	永田 英明	2	4	
課長補佐(鳥取港振興担当)	山本 晃裕	0	4	

6 主な事業に関する調べ

事業名	概要
<p>鳥取空港整備事業</p> <p>決算額 207,398千円</p> <p>(財源内訳)</p> <p>国庫支出金 103,699千円</p> <p>一般財源 10,699千円</p> <p>その他 93,000千円</p>	<p>ア 目的及び事業の実施状況</p> <p>(ア)目的 鳥取空港は2,000m滑走路が供用しており、基本的な施設設備はおおむね完了している。空港整備事業では、既存施設の高機能化、大規模な施設更新などを実施する。鳥取空港の照明施設(滑走路灯火等)は、昭和60年の滑走路1,800m化時(ジェット化時)に整備した施設に経年劣化・老朽化に起因する故障・破損が発生しているため、航空機の安全確保・安定運航のために施設更新を平成22年度～平成25年度の4箇年で行う。</p> <p>(イ)事業の実施状況</p> <ul style="list-style-type: none"> ・電源設備更新工事(予備発電機製造) ・電源設備更新工事(設置撤去) ・航空灯火更新工事(滑走路灯火更新等) ・航空灯火更新工事(ケーブル更新) ・電源局舎改修工事(第2期) <p>イ 平成24年度の事業実施に当たり改善等に取り組んだ点 全額繰越予算であったため、早期発注による年度内完成に努めた。</p> <p>ウ 成果 航空灯火(滑走路灯火等)の不点灯を防ぎ、航空機の安全確保・安定運航を確保することができる。</p> <p>エ 課題 滑走路等のアスファルト舗装版も、舗設後20年以上が経過しており、舗装版更新等の老朽化対策が必要であるため、平成25年度～平成27年度の3箇年で滑走路、誘導路の舗装改良を行う。</p>
<p>みなとさかい交流館マリンプラザ21改修事業</p> <p>決算額 15,938千円</p> <p>(財源内訳)</p> <p>一般財源 15,938千円</p>	<p>ア 目的及び事業の実施状況</p> <p>(ア)目的 みなとさかい交流館は平成9年に設置し、2階に展示施設を整備したが、設置15年以上経過し経年劣化が著しく擬似航海体験が出来るプレジャー号は再三故障しメンテナンス期間を過ぎている状態であり、利用者からも映像が不鮮明、展示が陳腐化している等苦情が出ていた。 このため、平成23年度の地元境港市の観光、経済団体、自治会等の方からなる検討委員会で検討した結果を踏まえて、施設のリニューアル整備を行う。</p> <p>(イ)事業の実施状況 施設のリニューアル整備に当たり、水木しげるロードのまんがを活用した地域興しにみなとさかい交流館としても一緒になって取り組み、相乗効果をあげられるよう、外壁に水木しげる先生のオリジナルイラストを描いたイラストボードを設置するとともに、2階展示においてもまんが王国とつりの展示を行った。</p> <p>イ 平成24年度の事業実施に当たり改善等に取り組んだ点 施設リニューアル整備に当たっては、水木しげるロードの起点・終点としての位置にあり、多くの観光客が訪れ鉄道・船のターミナルでもある状況に鑑み、地域の観光振興に役立つ施設になるよう、地元の観光関係者、商工関係者、行政等の意見を聞き、リニューアル整備に取り組んだ。</p> <p>ウ 成果</p> <ul style="list-style-type: none"> ・外壁に水木しげる先生の巨大イラストを描くことにより、水木しげるロードの観光拠点の位置付けがなされた。 ・増加する観光客への対応として、2階展示においてもまんが王国及び広域観光のゲートウェイとしての展示を行い、観光客への情報提供が充実した。 ・観光案内所の拡張、売店の拡張を行い、観光客の利便が向上した。 <p>エ 課題 展示物について、陳腐化しないよう地元関係者の意見を聞きながら定期的にリニューアルを行うとともに、地元の観光関係者、行政とも連携してタイムリーな展示を行い、常に新しい情報を発信していくことが必要。</p>

事業名	概 要
<p>鳥取港湾改修(重要)事業</p> <p>決算額 94,963千円</p> <p>(財源内訳) 国庫支出金 47,482千円 一般財源 3,306千円 その他 44,175千円</p> <p>直轄港湾事業負担金(鳥取港)</p> <p>決算額 175,500千円</p> <p>(財源内訳) 一般財源 14,500千円 その他 161,000千円</p>	<p>ア 目的及び事業の実施状況</p> <p>(ア)目的 鳥取港の港口付近では、千代川河口からの水流と日本海の波浪、潮流により複雑な波が発生しており、中小船舶の航行の妨げになっている。 このため、西側からの入出港を可能とするため、2,000トン級以下の中小船舶を対象とした西浜航路を開設するため、防波堤(第1)を国が整備し、防波堤(第2)及び防波堤(第3)を県が整備する。</p> <p>(イ)事業の実施状況</p> <p>(平成24年度事業) 直轄:進捗率 83%(計画延長L=300.0m 実施延長L=250.0m) (内訳) ケーソン据付1箇、消波ブロック(80トン型)製作155個・据付124個等</p> <p>県:進捗率 60%(計画延長L=200.0m 実施延長L=120.0m) (内訳) 防波堤撤去L=10m、防波堤再設置L=20m 消波ブロック(5トン型)製作270個・据付270個等</p> <p>イ 平成24年度の事業実施に当たり改善等に取り組んだ点 防波堤の撤去に伴い発生する消波ブロックを鳥取港の防波堤設備に流用することにより、コスト縮減を図った。</p> <p>ウ 成果 完成後は中小船舶が安全・安心に鳥取港に入港することが可能となり、鳥取港の利用促進が期待できる。 なお、事業効果を早期に発揮するために、平成23年度から小型船舶(100トン級以下)を対象に暫定供用を開始している。</p> <p>エ 課題 平成25年度の西浜航路開設に向けて、直轄との事業進捗を図り、県事業分について早期完成を図る必要がある。</p>
<p>漁港施設機能保全事業(網代漁港)</p> <p>決算額 151,758千円</p> <p>(財源内訳) 国庫支出金 75,879千円 一般財源 6,879千円 その他 69,000千円</p>	<p>ア 目的及び事業の実施状況</p> <p>(ア)目的 網代漁港では、防波堤前面に設置している消波ブロックの沈下による断面不足により越波が発生している状況にある。安全・安心な漁業活動に資することを目的に消波ブロックのかさ上げ等を実施する。</p> <p>(イ)事業の実施状況 防波堤消波ブロックの機能保全(第4防波堤) 進捗率 86.4%(計画延長L=220.2m、実施済延長L=190.2m) (内訳) 実施延長 L=120.0m 消波ブロック製作(80トン型) N=110個 消波ブロック据付(80トン型) N=364個</p> <p>イ 平成24年度の事業実施に当たり改善等に取り組んだ点 第4防波堤の整備について、平成24年度に重点的に整備を実施し、事業期間中においても事業効果が発現されるよう取り組んだ。</p> <p>ウ 成果 第4防波堤の機能保全の促進により、波浪の影響が低減され、漁船の入出航時の航行の安全度が向上した。</p> <p>エ 課題 網代漁港の漁港施設機能保全事業で計画されている第4防波堤について、安全・安心に漁業活動を行うことができるよう、早期完成を図る必要がある。</p>

7-1 決算調書
(総括表)一般会計

区分	科目	予算現額						支出済額の内訳			翌年度繰越額 C	差引増減額 A-B-C	備考
		当初予算額	補正予算額	繰越額及び繰越専業費繰越額	予備費支出及び流用増減	計 A	支出済額 B	本庁	出納機関				
	漁港管理費	102,142,000	20,133,000	12,233,500	0	134,508,500	(10,584,850)	(0)	(10,584,850)	23,000,000	(1,648,650)		
	漁港建設費	451,957,000	498,479,000	198,023,750		1,148,459,750	(193,099,950)	(0)	(193,099,950)	611,460,150	(4,923,800)		
	港湾管理費	620,529,000	78,295,000	53,461,550	0	752,285,550	(52,737,300)	(0)	(52,737,300)	84,019,000	(724,250)		
	港湾建設費	384,107,000	254,687,000	178,272,700	0	817,066,700	(178,173,350)	(0)	(178,173,350)	368,229,250	(5,317,139)		
	境港管理組合費	1,879,989,000	2,841,000	69,930,700	0	1,952,760,700	(69,930,700)	(0)	(69,930,700)	29,328,000	(35,842,000)		
	空港費	483,438,000	77,941,000	238,724,000	0	800,103,000	(214,021,585)	(0)	(214,021,585)	115,645,000	(61,943,675)		
	直轄空港	136,500,000	39,000,000	175,500,000	0	175,500,000	(0)	(0)	(0)	0	(0)		
	直轄空港	1,109,000	△ 500,000	609,000	0	609,000	(172,853)	172,853	(0)	0	436,147		
	事業費負担金	233,000,000	△ 220,000,000	13,000,000	0	13,000,000	(0)	(0)	(0)	0	(0)		
	災害復旧費	219,660,000	△ 197,517,000	22,143,000	0	22,143,000	(7,043,400)	(0)	(7,043,400)	0	(0)		
	空港災害復旧費	52,000,000	△ 51,000,000	1,000,000	0	1,000,000	(0)	(0)	(0)	0	(0)		
	合計	4,564,431,000	502,359,000	750,646,200	0	5,817,436,200	(4,998,142,874)	2,612,919,255	(648,617,035)	1,231,681,400	(187,611,926)		

(単位:円)

区分	科目	予算現額				支出済額の内訳		翌年度繰越額C	差引増減額A-B-C	備考
		当初予算額	補正予算額	繰越額及び繰越事業費繰越額	予備費支出及び流用増減	計A	本庁			
同	土	10,500,000	3,300,000	0	0	(0)	(0)	0	(0)	
	負					13,800,000	8,175,588	0	5,624,412	
	農	8,099,000	0	0	0	(0)	(0)	0	(0)	
	使					8,099,000	7,842,260	0	256,740	
	土	165,527,000	0	0	0	(0)	(0)	0	(0)	
	使					165,527,000	174,586,504	0	△ 9,059,504	
	行	13,294,000	0	0	0	(0)	(0)	0	(0)	
	政					13,294,000	15,578,390	0	△ 2,284,390	
	使	323,181,000	△ 318,484,000	0	0	(0)	(0)	0	(0)	
	災					4,697,000	4,697,000	0	4,697,000	
害	194,480,000	287,901,000	126,435,000	0	(126,435,000)	(123,973,100)	0	(2,461,900)		
復					608,816,000	253,476,800	0	355,339,200		
旧	130,805,000	199,013,000	164,719,145	0	(164,719,145)	(155,204,739)	0	(9,514,406)		
費					494,537,145	239,163,128	0	255,374,017		
金	0	0	0	0	(0)	(0)	0	(0)		
庫	44,868,000	0	0	0	(0)	(0)	0	(0)		
指					44,868,000	63,332,996	0	△ 18,464,996		
定	769,000	0	0	0	(0)	(0)	0	(0)		
事					769,000	769,000	0	(0)		
業	12,959,000	0	0	0	(0)	(0)	0	(0)		
金					12,959,000	12,974,358	0	(15,358)		
財	繰	0	0	294,492,055	0	(294,492,055)	0	(0)		
源	繰					294,492,055	0	294,492,055		
延	滞	0	0	0	0	(0)	0	(0)		
金						85,970	0	△ 85,970		
公	営	150,000,000	0	0	0	(0)	0	(0)		
業	貸					150,000,000	0	(0)		
実	付	78,228,000	25,347,000	0	0	(0)	0	(0)		
業	金					103,575,000	81,941,000	0	21,634,000	
内	港	42,267,000	0	0	0	(0)	0	(0)		
源	港					42,267,000	171,118,888	0	△ 128,851,888	
延	港	6,525,000	0	0	0	(0)	0	(0)		
滞	港					6,525,000	5,760,352	0	764,648	
金	入	165,000,000	210,000,000	64,000,000	0	(64,000,000)	0	(1,000,000)		
公	業					439,000,000	197,000,000	0	242,000,000	
営	林	353,000,000	△ 53,000,000	101,000,000	0	(101,000,000)	0	(8,000,000)		
業	水					401,000,000	328,000,000	0	73,000,000	
實	産	166,000,000	△ 150,000,000	0	0	(0)	0	(0)		
業	土					16,000,000	2,000,000	0	14,000,000	
債	木	122,000,000	39,000,000	0	0	(0)	0	(0)		
債	債					161,000,000	161,000,000	0	(0)	
直	精	1,987,502,000	243,077,000	750,646,200	0	(750,646,200)	(729,669,894)	(20,976,306)		
轄	事					2,981,225,200	2,171,994,289	809,230,911		
業	業	2,576,929,000	259,282,000	0	0	(0)	(△ 11,122,159)	(11,122,159)		
債	債	4,564,431,000	502,359,000	750,646,200	0	(750,646,200)	(718,547,735)	(32,098,465)		
費	充					5,817,436,200	4,398,142,874	1,231,681,400		
当	当							1,231,681,400		
合	計							1,231,681,400		

7-2 決算調書
(総括表)特別会計

(単位:円)

区分	科目	予算現額				支出済額の内訳			翌年度繰越額 C	差引増減額 A-B-C	備考
		当初予算額	補正予算額	繰越費及び繰越事業費繰越額	予備費支出及び流用増減	計 A	支出済額 B	本庁			
歳出	港湾管理事業費	56,923,000	24,644,000	2,042,500		(2,042,500)	(2,013,900)	(2,013,900)	(28,600)		
	元金	26,877,000	0	0		(26,877,000)	(26,876,345)	(0)	23,881,083		
	利子	1,594,000	0	0		(1,594,000)	(1,593,787)	(0)	655		
	合計	85,394,000	24,644,000	2,042,500		(2,042,500)	(2,013,900)	(2,013,900)	(28,600)		
歳入	港湾施設使用料	45,109,000	4,665,000	0		(49,774,000)	(51,588,567)	(0)	23,881,961		
	財産貸付収入	11,927,000	254,000	0		(12,181,000)	(8,500,234)		△ 1,814,567		
	不動産売却収入	10,627,000	15,687,000	0		(26,314,000)	(22,657,143)		3,656,857		
	一般会計から借入	0	0	0		(0)	(0)		0		
	繰越金	1,000	3,879,000	2,042,500		(2,042,500)	(2,042,500)		196		
	雑入	730,000	159,000	0		(889,000)	(0)		889,000		
	延滞金	0	0	0		(0)	(0)		△ 10,680		
	果債	17,000,000	0	0		(17,000,000)	(0)		17,000,000		
	小計	85,394,000	24,644,000	2,042,500		(2,042,500)	(2,042,500)	(0)	23,401,572	0	
	一般県費充当	0	0	0		(0)	(0)		23,804,250		
	合計	85,394,000	24,644,000	2,042,500		(2,042,500)	(2,042,500)	(17,909,279)	23,881,961		
	歳入歳出差引残高	0	0	0		(0)	(28,600)	(0)	△ 28,600	0	

8-1事業別実施状況
一般会計

(単位:円)

事業名	予算額	支出済額	翌年度繰越額	差引残額	事業の計画と実績・成果
(漁港管理費)	(12,233,500)	(10,584,850)		(1,648,650)	県管理漁港(網代漁港、泊漁港、淀江漁港、境漁港)の維持管理・補修等を行った。
漁港維持管理費	124,115,500	87,473,727	20,000,000	16,641,773	
境漁港管理委託費	(0)	(0)	0	(0)	境漁港について、境港水産物市場管理(株)を指定管理者としてを指定し、維持管理及び維持補修等を行った。
境漁港管理委託費	6,893,000	6,714,751	0	178,249	
漁港許認可事業	(0)	(0)	0	(0)	漁港管理者として、県管理漁港の漁港施設及び水域の占用等の許認可事務に要した経費。
漁港許認可事業	500,000	500,000	0	0	
漁港の用地利用計画見直し業務	(0)	(0)	3,000,000	(0)	県管理漁港の利用促進を図ることを目的とし、漁港施設用地利用計画書の見直しを行うため地元と協議を行っているが、利用計画の調整に時間を要しているため次年度に繰越し
漁港の用地利用計画見直し業務	3,000,000	0	3,000,000	0	
(漁港管理費) 目計	(12,233,500)	(10,584,850)	23,000,000	(1,648,650)	
目計	134,508,500	94,688,478	23,000,000	16,820,022	
(漁港建設費)	(198,023,750)	(193,099,950)		(4,923,800)	県管理漁港の整備に要した経費及び団体営事業への補助を行った。
漁港建設事業	962,111,750	499,662,623	446,848,150	15,600,977	
漁港建設事業推進基金造成費補助金	(0)	(0)	0	(0)	漁港建設事業を実施した市町に対して、債務負担行為に基づき、翌年度補助を行った。
漁港建設事業推進基金造成費補助金	18,676,000	18,647,397	0	28,603	
漁港建設事業(国経済対策)	()	()	164,612,000	(0)	国補正により県管理漁港の整備及び団体営事業への補助を行うが、年度内完了が困難なため繰越して行う。
漁港建設事業(国経済対策)	167,672,000	3,060,000	164,612,000	0	
(漁港建設費) 目計	(198,023,750)	(193,099,950)	611,460,150	(4,923,800)	
目計	1,148,459,750	521,370,020	611,460,150	15,629,580	

一般会計

(単位:円)

事業名	予算額	支出済額	翌年度繰越額	差引残額	事業の計画と実績・成果
(港湾管理費) 港湾維持管理費 (単県公共)	(40,812,550) 334,696,680	(40,229,700) 288,647,464		(582,850) 10,449,216	県管理港湾(田後港、鳥取港、赤碕港、逢坂港、米子港)の維持管理・補修等を行った。
港湾運営費	(0) 12,138,000	(0) 9,769,023	0	(0) 2,368,977	県管理港湾の管理及び運営に要した経費。
鳥取港ポートパーク 管理運営費	(0) 6,199,000	(0) 6,102,659	0	(0) 96,341	鳥取港ポートパークの管理及び運営に要した経費。
みなとさかい交流館 管理運営費	(0) 45,886,000	(0) 43,372,983	0	(0) 2,513,017	みなとさかい交流館について、境港管理組合を指定管理者として指定し、管理及び運営を行った。
鳥取港振興対策費	(0) 6,537,000	(0) 5,615,984	0	(0) 921,016	鳥取港の利用促進を図るための、鳥取港振興会が主体となりポートセールスを行った。
鳥取港保安対策事業	(0) 1,096,000	(0) 435,288	0	(0) 660,712	鳥取港において、外航船舶の保安を確保するための区域における、入退出管理や保安・監視業務に要した経費。
港湾許認可事業	(0) 1,657,000	(0) 1,657,000	0	(0) 0	港湾管理者として、県管理港湾の港湾施設の使用、水域等の占用等の許認可事務に要した経費。
企画連絡調整費	(0) 300,000	(0) 300,000	0	(0) 0	職員の管理、他課部局との連絡調整に要した経費。
米子港「交流の港」 再生事業	(0) 1,000,000	(0) 0	1,000,000	(0) 0	米子港の活用を目的とした整備計画の実施に当たり、必要になる関係機関との協議資料を作成する事業であるが、具体的な利用構想のとりまとめに時間を要したことにより、繰越
みなとさかい交流館 マリンプラザ21改修 事業	(0) 38,969,000	(0) 15,938,036	18,419,000	(0) 4,611,964	みなとさかい交流館のリニューアルに伴う外壁イラストボード設置、施設の展示内容及び運営に関する検討会議等を実施した。
みなとさかい交流館 外壁改修工事	(0) 250,685,870	(0) 249,930,000	0	(0) 755,870	みなとさかい交流館で発生している雨漏りについて、屋根・外壁等の改修工事を行った。
みなとさかい交流館 緊急修繕工事	(0) 11,472,000	(0) 11,466,750	0	(0) 5,250	みなとさかい交流館で発生している雨漏りについて、23年9月の豪雨により雨漏り被害が拡大したことにより、平成23年度～24年度の債務負担行為により緊急修繕工事を行った。
鳥取港クルーズ船誘 致環境整備事業	(0) 29,000,000	(0) 0	29,000,000	(0) 0	クルーズ客船の鳥取港への誘致を積極的に行い、寄港を増やすため、船舶航行安全対策検討及び受入施設の整備を行うが、年度内完了が困難なため繰越して行う。
みなとさかい交流館 改修工事費	(12,649,000) 12,649,000	(12,507,600) 12,507,600		(141,400) 141,400	みなとさかい交流館の改修のための工事設計等を行った。
(港湾管理費) 目計	(53,461,550) 752,285,550	(52,737,300) 645,742,787	84,019,000	(724,250) 22,523,763	

一般会計

(単位:円)

事業名	予算額	支出済額	翌年度繰越額	差引残額	事業の計画と実績・成果
(港湾建設費)	(0)	(0)		(0)	県管理港湾の整備を行った。
港湾事業	255,809,000	161,554,261	89,036,950	5,217,789	
(147,462,500)	(147,405,200)			(57,300)	県管理港湾の修繕、機能維持を行った。
地域自主戦略交付金事業(港湾事業)	315,462,500	180,191,650	135,213,550	57,300	
(30,810,200)	(30,768,150)			(42,050)	鳥取港で浚渫した砂を砂丘沖合に投入し、砂浜の後退を防止した。
社会資本整備事業費交付金(地域自立・活性化交付金事業)	140,810,200	101,774,400	38,993,750	42,050	
()	()			(0)	国補正により県管理港湾の整備を行うが、年度内完了が困難なため繰越して行く。
港湾事業(国経済対策)	104,985,000		104,985,000	0	
(港湾建設費)	(178,272,700)	(178,173,350)		(99,350)	
目計	817,066,700	443,520,311	368,229,250	5,317,139	
(境港管理組合費)	(69,930,700)	(69,930,700)		(0)	境港管理組合の運営及び鳥取県に属する港湾施設の整備等に要する経費。
境港管理組合負担金	1,952,760,700	1,887,590,700	29,328,000	35,842,000	
(境港管理組合費)	(69,930,700)	(69,930,700)		(0)	
目計	1,952,760,700	1,887,590,700	29,328,000	35,842,000	
(228,900,000)	(207,398,185)			(21,501,815)	航空機の安全な運航を確保するために老朽化した設備の更新を行った。
空港整備事業(補助公共)	228,900,000	207,398,185		21,501,815	
(9,824,000)	(6,623,400)			(3,200,600)	鳥取空港において、航空灯火の補用品を購入した。また老朽化した施設の修繕工事等を実施した。
鳥取空港維持管理費(単県公共)	50,880,348	46,182,548	0	4,697,800	
(0)	(0)			(0)	航空法に基づき、航空機の安全な運航を確保するため、鳥取空港の維持管理、消防業務、警備業務等を行った。
空港管理費	384,896,723	306,303,134	57,645,000	20,948,589	
(0)	(0)			(0)	空港管理者として、県営鳥取空港の空港施設の使用等の許認可事務を行った。
鳥取空港許認可事業	500,000	500,000	0	0	
()	()			(0)	米子空港連絡通路、待合施設・トイレ等の維持管理に要した経費。
米子空港関連施設管理費	8,086,000	3,969,315	0	4,116,685	
(0)	(0)			(0)	米子空港滑走路2,500m化事業に伴って策定した地域振興計画を推進するため、米子市及び境港市が実施する事業に対し交付金を交付した。
米子空港周辺地域振興交付金	12,125,000	6,031,166	0	6,093,834	
(0)	(0)			(0)	米子空港駐車場の管理者として、運営に要した経費。
米子空港無料駐車場運営事業	11,207,949	8,703,277	0	2,504,672	
(0)	(0)			(0)	鳥取空港の化学消防車3台のうち1台について、耐用年数を超過して使用し故障時の部品交換等の修理が困難なため更新を行った。
鳥取空港化学消防車整備事業	43,210,980	41,900,000	0	1,310,980	
(0)	(0)			(0)	鳥取空港の化学消防車は3台配置する必要があるが、2台分の車庫しかないため車庫の増設を行う。
鳥取空港消防車庫増設事業	2,296,000	1,526,700	0	769,300	
(0)	(0)			(0)	国補正により鳥取空港の誘導路の舗装及び灯火を更新するための経費であるが、年度内完了が困難なため繰越して行く。
空港整備事業(国経済対策)	58,000,000		58,000,000	0	
(空港費)	(238,724,000)	(214,021,585)		(24,702,415)	
目計	800,103,000	622,514,325	115,645,000	61,943,675	

一般会計

(単位:円)

事業名	予算額	支出済額	翌年度繰越額	差引残額	事業の計画と実績・成果
(直轄港湾事業費負担金)	(0)	(0)		(0)	国が鳥取港において行う工事・調査に係る経費の県負担分である。
(主)直轄港湾事業費負担金	175,500,000	175,500,000	0	0	
目計	175,500,000	175,500,000	0	0	
(直轄空港事業費負担金)	(0)	(0)		(0)	国が米子空港において行う工事・調査に係る経費の県負担分である。
直轄空港事業費負担金	609,000	172,853	0	436,147	
目計	609,000	172,853	0	436,147	
(漁港施設災害復旧費)	(0)	(0)		(0)	
漁港災害復旧事業費	13,000,000	0	0	13,000,000	
目計	13,000,000	0	0	13,000,000	
(港湾災害復旧費)	(0)	(0)		(0)	鳥取港において、漂着流木等撤去等を行った。
港湾災害復旧事業費	22,143,000	7,043,400	0	15,099,600	
目計	22,143,000	7,043,400	0	15,099,600	
(空港災害復旧費)	(0)	(0)		(0)	
空港災害復旧事業費	1,000,000	0	0	1,000,000	
目計	1,000,000	0	0	1,000,000	
合計	(750,646,200) 5,817,436,200	(718,547,735) 4,398,142,874	1,231,681,400	(32,098,465) 187,611,926	

8-2事業別実施状況
港湾整備事業特別会計

(単位:円)

事業名	予算額	支出済額	翌年度繰越額	差引残額	事業の計画と実績・成果
(港湾管理事業費)	(2,042,500)	(2,013,900)		(28,600)	鳥取港及び米子港の起債事業で整備した施設(上屋、野積場、荷役機械及び給水施設)の管理運営を行った。
港湾管理事業費	83,609,500	35,924,157	23,804,250	23,881,093	
目計	(2,042,500)	(2,013,900)		(28,600)	
(元金)	(0)	(0)		(0)	平成2年度から平成14年度に行った鳥取港及び米子港の整備に係る起債及び一般会計からの借入金の元金償還を行った。
元金	26,877,000	26,876,345	0	655	
目計	(0)	(0)		(0)	
(利子)	(0)	(0)		(0)	平成2年度から平成14年度に行った鳥取港及び米子港の整備に係る起債及び一般会計からの借入金の利子償還を行った。
利子	1,594,000	1,593,787	0	213	
目計	(0)	(0)		(0)	
合計	(2,042,500)	(2,013,900)		(28,600)	
	112,080,500	64,394,289	23,804,250	23,881,961	

9 予備費の充用調べ 該当なし

10 繰越関係調べ

(1) 継続費逐次繰越調べ 該当なし

(2) 繰越明許費調べ

【一般会計】

(単位:円)

科目	事業名	金額	翌年度繰越額	左の財源内訳					繰越理由
				既収入等並財源	未収入特定財源			一般財源	
					国庫支出金	起債	その他		
漁港管理費	漁港の用地利用計画見直し業務費	3,000,000	3,000,000	0	0	0	0	3,000,000	漁港施設用地計画の見直しに当たり、関係者との調整に不測の日数を要したため
	漁港維持管理費	111,882,000	20,000,000	0	0	0	0	20,000,000	工事に伴い係船調整が必要となるが、利用者への周知に不測の日数を要したため。
漁港建設費	漁港建設事業費	692,280,000	446,848,150	0	207,000,000	223,424,075	0	16,424,075	関係機関及び漁港利用者との調整に不測の日数を要したため。
	漁港建設事業費(国経済対策)	164,272,000	164,272,000	0	34,000,000	128,661,000	0	1,611,000	国補正を行う工事について、年度内完了が困難なため。
	補助事務費 (漁港建設費(国経済対策))	3,400,000	340,000	0	0	0	0	340,000	補助事務費対象事業の繰越に伴うもの。

科目	事業名	金額	翌年度繰越額	左の財源内訳					繰越理由
				未収入特定財源					
				既収入特定財源	国庫支出金	起債	その他	一般財源	
港湾管理費	みなとさかい交流館マリンプラザ21 改修事業費	35,994,000	18,419,000	0	0	0	0	18,419,000	前倒して実施する委託等について、年度内完了が困難であるため。
	鳥取港クルーズ船誘致 環境整備事業費	29,000,000	29,000,000	0	5,000,000	0	0	24,000,000	国補正により行う工事等について、年度内完了が困難なため。
	港湾維持管理費	293,248,000	35,600,000	0	15,600,000	0	0	20,000,000	関係機関との調整に不測の日数を要したと、国補正により行う工事等について、年度内完了が困難なため。
	米子港「交流の港」再生事業費	1,000,000	1,000,000	0	0	0	0	1,000,000	関係機関との協議資料の作成について、具体的な利用構想のとおりまじめに不測の日数を要したため。
港湾建設費	港湾修築事業費	184,000,000	89,036,950	0	44,518,475	33,000,000	6,677,771	4,840,704	防波堤移設工事における、施工中段階の安全性の検討に時間を要したため。
	地域自主戦略交付金事業(港湾事業)	168,000,000	135,213,550	0	45,071,184	0	0	90,142,366	工事を実施するに当たり港湾利用者との調整に不測の日数を要したため。
	地域自主戦略交付金事業(地域自立・活性化交付金事業)	110,000,000	38,993,750	0	14,029,952	0	0	24,963,798	工事を実施するに当たり港湾利用者との調整に不測の日数を要したため。
	港湾事業費(国経済対策)	104,985,000	104,985,000	0	34,995,000	0	0	69,990,000	国補正により行う工事等について、年度内完了が困難なため。
境港管理組合費	境港管理組合負担金	1,882,830,000	29,328,000	0	0	0	0	29,328,000	団体営事業の繰越による負担金の繰越
	空港整備事業費(国経済対策)	58,000,000	58,000,000	0	29,000,000	29,000,000	0	0	国補正により行う工事等について、年度内完了が困難なため。
空港費	空港管理費	378,149,000	57,645,000	0	57,645,000	0	0	0	国補正により行う工事等について、年度内完了が困難なため。
	合計	4,220,040,000	1,231,681,400	0	597,944,686	303,000,000	6,677,771	324,058,943	

科目	事業名	金額	翌年度繰越額	左の財源内訳					繰越理由
				既収入特定財源	未収入特定財源			一般財源	
					国庫支出金	起債	その他		
港湾整備事業特別会計	港湾管理事業費	81,529,000	23,804,250	7,804,250	0	16,000,000	0	0	(サブクレーン補修工事) 当初予定していなかった雨漏り修繕を行う必要が生じたこと、関係者との協議・調整に不測の日数を要したため。 (危険物用地道路整備工事) 道路予定用地の設計について、危険物用地購入予定会社等と、道路位置の決定及び水道の敷設における協議・調整に不測の日数を要したため。
	合計	81,529,000	23,804,250	7,804,250	0	16,000,000	0	0	

【特別会計】

(単位:円)

(3)事故繰越調べ

11 収入証紙取扱額調べ 該当なし

12 収入事務処理状況調べ

(1) 分担金及び負担金

【現年】

(単位:円)

目	収入科目		件数	調定金額	収入済額	不納欠損額	収入未済額	根拠法令名等	備考
	節	細節							
土木費負担金	港湾費負担金	港湾建設費負担金							
		空港費負担金							
		計(節)							
	本庁執行分計(目)			0	0	0	0		
	出納機関執行分計(目)			8,175,588	8,175,588	0	0		島取港湾事務所、中部総合事務所
	目計			8,175,588	8,175,588	0	0		
	合計			8,175,588	8,175,588	0	0		

(2) 使用料

(単位:円)

目	収入科目		件数	調定金額	収入済額	不納欠損額	収入未済額	根拠法令名等	備考
	節	細節							
農林水産業使用料	漁港施設使用料								
		計(節)							
	本庁執行分計(目)			0	0	0	0		
	出納機関執行分計(目)			7,906,885	7,842,260	0	64,625		島取港湾事務所、中部総合事務所、西部総合事務所、堺港水産事務所
	目計			7,906,885	7,842,260	0	64,625		

(2) 使用料(つづき)

目	収入科目		件数	認定金額	収入済額	不納欠損額	収入未済額	根拠法令等	備考
	節	細節							
土木使用料	港湾占用料								
	空港使用料								
		計(節)							
	本庁執行分計(目)			0	0	0	0		
	出納機関執行分計(目)			174,721,004	174,586,504		134,500		鳥取空港事務所、中部総合事務所、西部総合事務所、鳥取空港管理事務所
	目計			174,721,004	174,586,504	0	134,500		
行政財産使用料	行政財産使用料		27	13,071,240	13,071,240	0	0		
		計(節)	27	13,071,240	13,071,240	0	0		鳥取県立みなとさかい交流館の設置及び管理に関する条例、鳥取県公有財産事務取扱規則
	本庁執行分計(目)		27	13,071,240	13,071,240	0	0		
	出納機関執行分計(目)			2,507,150	2,507,150	0	0		鳥取空港管理事務所
	目計			15,578,390	15,578,390	0	0		
	一般会計			198,208,279	198,007,154	0	199,125		
港湾施設使用料	港湾施設使用料								
		計(節)							
	本庁執行分計(目)			0	0	0	0		
	出納機関執行分計(目)			57,660,975	51,588,567	2,409,394	3,863,014		鳥取空港事務所、西部総合事務所
	目計			57,660,975	51,588,567	2,409,394	3,863,014		
港湾整備事業特別会計	港湾整備事業特別会計	計		57,660,975	51,588,567	2,409,394	3,863,014		
	合計			255,867,254	249,595,721	2,409,394	3,862,139		

(3) 手数料 該当なし

(4) 財産収入

目	収入科目		件数	調定金額	収入済額	不納欠損額	収入未済額	根拠法令名等	備考
	節	細節							
財産貸付収入	財産貸付収入		6	13,535,084	12,962,358	0	572,726	鳥取県公有財産事務取扱規則	
	計(節)		6	13,535,084	12,962,358	0	572,726		
本庁執行分計(目)			6	13,535,084	12,962,358	0	572,726		
出納機関執行分計(目)				12,000	12,000	0	0		鳥取空港事務所
	目計			13,547,084	12,974,358	0	572,726		
一般合計				13,547,084	12,974,358	0	572,726		
財産貸付収入	財産貸付収入								
	計(節)			0	0	0	0		
本庁執行分計(目)				0	0	0	0		
出納機関執行分計(目)				18,939,521	8,500,234	0	10,439,287		鳥取空港事務所
	目計			18,939,521	8,500,234	0	10,439,287		
不動産売却収入	不動産売却収入		2	22,657,143	22,657,143	0	0	鳥取県公有財産事務取扱規則、 鳥取県土地管理事務取扱規則、 鳥取県公有財産事務取扱規則の等 例に類する規則	
	計(節)		2	22,657,143	22,657,143	0	0		
本庁執行分計(目)				22,657,143	22,657,143	0	0		
出納機関執行分計(目)				0	0	0	0		
	目計			22,657,143	22,657,143	0	0		
港湾整備事業特別会計				41,595,664	31,157,377	0	10,438,287		
	合計			55,143,748	44,131,735	0	11,012,013		

(5) 寄付金 該当なし

(6) 諸收入

(單位: 円)

收入科目		件数	調定金額	収入済額	不納欠損額	収入未済額	根拠法令名等	備考
目	細節							
延滞金	延滞金	1	2,860	0	0	2,860	鳥取県延滞金徴収条例	
	計(節)	1	2,860	0	0	2,860		
	本庁執行分計(目)	1	2,860	0	0	2,860		
出納機関執行分計(目)			134,340	85,970	0	48,370		鳥取県港務事務所、西船総合事務所
目計			137,200	85,970	0	51,230		
過料等	過料等	1	50,000	0	0	50,000	鳥取県港務管理條例	
	計(節)	1	50,000	0	0	50,000		
	本庁執行分計(目)	1	50,000	0	0	50,000		
出納機関執行分計(目)			0	0	0	0		
目計			50,000	0	0	50,000		
鳥取県港務整備事業特別会計買付金元利収入	鳥取県港務整備事業特別会計買付金元利収入	1	150,000,000	150,000,000	0	0	金銭消費貸借契約書	
	計(節)	1	150,000,000	150,000,000	0	0		
	本庁執行分計(目)	1	150,000,000	150,000,000	0	0		
出納機関執行分計(目)			0	0	0	0		
目計			150,000,000	150,000,000	0	0		
鳥取県港務整備事業特別会計買付金元利収入	鳥取県港務整備事業特別会計買付金元利収入	1	14,500,000	14,500,000	0	0	金銭消費貸借契約書	
	計(節)	1	14,500,000	14,500,000	0	0		
	本庁執行分計(目)	1	14,500,000	14,500,000	0	0		
出納機関執行分計(目)			0	0	0	0		
目計			14,500,000	14,500,000	0	0		
米子空港ターミナル施設整備事業買付金元利収入	米子空港ターミナル施設整備事業買付金元利収入	1	60,328,000	60,328,000	0	0	金銭消費貸借契約書	
	計(節)	1	60,328,000	60,328,000	0	0		
	本庁執行分計(目)	1	60,328,000	60,328,000	0	0		
出納機関執行分計(目)			0	0	0	0		
目計			60,328,000	60,328,000	0	0		
米子空港国際線施設改修事業買付金元利収入	米子空港国際線施設改修事業買付金元利収入	1	7,113,000	7,113,000	0	0	金銭消費貸借契約書	
	計(節)	1	7,113,000	7,113,000	0	0		
	本庁執行分計(目)	1	7,113,000	7,113,000	0	0		
出納機関執行分計(目)			0	0	0	0		
目計			7,113,000	7,113,000	0	0		
出納機関執行分計(目)			0	0	0	0		
目計			7,113,000	7,113,000	0	0		

(6) 諸収入(つづき)

収入科目		件数	額定金額	収入済額	不納欠損額	収入未済額	根拠法令名等	備考
目	細節							
弁償金	弁償金	2	83,540	0	0	83,540		
	計(節)	2	83,540	0	0	83,540		
	本庁執行分計(目)	2	83,540	0	0	83,540		
	出納機関執行分計(目)		0	0	0	0		
	目計		83,540	0	0	83,540		
境港管理組合還付金	境港管理組合還付金	2	171,118,888	171,118,888	0	0		
	計(節)	2	171,118,888	171,118,888	0	0	境港管理組合規約	
	本庁執行分計(目)	2	171,118,888	171,118,888	0	0		
	出納機関執行分計(目)		0	0	0	0		
	目計		171,118,888	171,118,888	0	0		
雑入	雑入	1	81,000	81,000	0	0		
	雑入	6	801,161	801,161	0	0	美保飛行場(米子空港)駐屯地の営業に係る協定書	
	雑入	15	87,521	0	0	87,521	行政代執行法	
	雑入		6,886	6,886	0	0		
	計(節)	23	976,568	889,047	0	87,521		
	本庁執行分計(目)	23	976,568	889,047	0	87,521		
	出納機関執行分計(目)		4,912,214	4,871,305	0	40,909	鳥取空港事務所、西部総合事務所、鳥取空港管理事務所、境港水産事務所	
	目計		5,888,782	5,760,352	0	128,430		

(6) 諸収入(つぎ)

(単位:円)

目	収入科目		件数	認定金額	収入済額	不納入損額	収入未済額	根拠法令等	備考
	節	細節							
連約金	連約金								
	計(節)								
本庁執行分計(目)		0		0	0	0	0		
出納機関執行分計(目)		71,656		71,656	71,656	0	71,656		西部総合事務所、鳥取港湾事務所
目計		71,656		71,656	71,656	0	71,656		
一般会計		408,906,210		408,906,210	408,906,210	0	384,656		
延滞金									
計(節)									
本庁執行分計(目)		0		0	0	0	0		
出納機関執行分計(目)		66,400		66,400	10,680	0	55,720		鳥取港湾事務所
目計		66,400		66,400	10,680	0	55,720		
港湾整備事業特別会計		66,400		66,400	10,680	0	55,720		
合計		409,357,466		409,357,466	408,916,890	0	440,576		

(7) 現金の取扱状況 該当なし

13 税外収入未済額調べ

科目	区 分	前年度からの繰越額				本年度の収入				現年度分				未収理由
		前年度	本年度	繰越額	繰越額	21年度以前	22年度	23年度	収入未済額の認定年度内訳	調定額	収入済額	収入未済額	収入未済額計	
農林水産業 使用料	漁港施設使 用料	0	0	0	0	0	0	0	0	0	0	0	0	
		0	0	0	0	0	0	0	0	0	0	0	0	
計(節)		0	0	0	0	0	0	0	0	0	0	0	0	
本庁執行分計(目)		0	0	0	0	0	0	0	0	0	0	0	0	
出納機関執行分計(目)		0	0	0	0	0	0	0	0	0	0	0	0	
目計		0	0	0	0	0	0	0	0	0	0	0	0	中部総合事務所
目計		0	0	0	0	0	0	0	0	0	0	0	0	
港湾占用料		0	0	0	0	0	0	0	0	0	0	0	0	
計(節)		0	0	0	0	0	0	0	0	0	0	0	0	
本庁執行分計(目)		0	0	0	0	0	0	0	0	0	0	0	0	
出納機関執行分計(目)		193,500	59,000	0	0	9,500	125,000	0	0	0	0	0	0	鳥取港湾事務所
目計		193,500	59,000	0	0	9,500	125,000	0	0	0	0	0	0	鳥取港湾事務所
財産貸付収入		572,726	0	0	0	572,726	0	0	0	0	0	0	0	運輸先不明による。
計(節)		572,726	0	0	0	572,726	0	0	0	0	0	0	0	
本庁執行分計(目)		572,726	0	0	0	572,726	0	0	0	0	0	0	0	
出納機関執行分計(目)		0	0	0	0	0	0	0	0	0	0	0	0	
目計		572,726	0	0	0	572,726	0	0	0	0	0	0	0	
延滞金		2,860	0	0	0	2,860	0	0	0	0	0	0	0	支払い拒否による。
計(節)		2,860	0	0	0	2,860	0	0	0	0	0	0	0	
本庁執行分計(目)		2,860	0	0	0	2,860	0	0	0	0	0	0	0	
出納機関執行分計(目)		0	0	0	0	0	0	0	0	0	0	0	0	
目計		2,860	0	0	0	2,860	0	0	0	0	0	0	0	
過料等		56,520	23,230	0	0	33,290	0	0	29,750	69,020	53,940	15,080	48,370	鳥取港湾事務所
計(節)		59,380	23,230	0	0	36,150	0	0	29,750	69,020	53,940	15,080	51,230	
目計		59,380	23,230	0	0	36,150	0	0	29,750	69,020	53,940	15,080	51,230	
過料等		50,000	0	0	0	50,000	0	0	0	0	0	0	0	支払い拒否による。
計(節)		50,000	0	0	0	50,000	0	0	0	0	0	0	0	
本庁執行分計(目)		50,000	0	0	0	50,000	0	0	0	0	0	0	0	
出納機関執行分計(目)		0	0	0	0	0	0	0	0	0	0	0	0	
目計		50,000	0	0	0	50,000	0	0	0	0	0	0	0	
弁償金		83,540	0	0	0	83,540	0	0	0	0	0	0	0	経済上の理由及び 支払拒否による。
計(節)		83,540	0	0	0	83,540	0	0	0	0	0	0	0	
本庁執行分計(目)		83,540	0	0	0	83,540	0	0	0	0	0	0	0	
出納機関執行分計(目)		0	0	0	0	0	0	0	0	0	0	0	0	
目計		83,540	0	0	0	83,540	0	0	0	0	0	0	0	

(単位:円)

(単位:円)

科目	区分		前年度から前線					過年度分				現年度分				収入未済額計 A+B	未収理由			
	目	節	細節	前線	前線	前線	差引	収入未済額	損	不	左	の	う	の	収入未済額			収入未済額	収入未済額	収入未済額
雑入				87,521	0	0	87,521	75,921	11,600	0	0	889,047	889,047	0	87,521	87,521	0	87,521	支払い拒否による。	
				87,521	0	0	87,521	75,921	11,600	0	0	889,047	889,047	0	87,521	87,521	0	87,521		
				87,521	0	0	87,521	75,921	11,600	0	0	889,047	889,047	0	87,521	87,521	0	87,521		
				40,909	0	0	40,909	40,909	0	0	0	0	0	0	40,909	40,909	0	40,909	境港水産事務所	
				128,430	0	0	128,430	116,830	11,600	0	0	889,047	889,047	0	128,430	128,430	0	128,430		
違約金				0	0	0	0	0	0	0	0	0	0	0	0	0	0	0		
				0	0	0	0	0	0	0	0	0	0	0	0	0	0	0		
				0	0	0	0	0	0	0	0	0	0	0	0	0	0	0		
出納機関執行分計(目)				71,656	0	0	71,656	71,656	0	0	0	0	0	0	71,656	71,656	0	71,656	西部総合事務所、 境港事務所	
				71,656	0	0	71,656	71,656	0	0	0	0	0	0	71,656	71,656	0	71,656		
一般会計計				1,159,232	82,230	0	1,077,002	910,652	136,600	29,750	14,705,772	14,626,087	79,705	1,156,707	1,156,707	0	1,156,707			
港灣施設使 用料				0	0	0	0	0	0	0	0	0	0	0	0	0	0	0		
				0	0	0	0	0	0	0	0	0	0	0	0	0	0	0		
				0	0	0	0	0	0	0	0	0	0	0	0	0	0	0		
本庁執行分計(目)				5,950,544	66,818	2,409,394	3,474,332	3,323,060	103,476	47,796	49,605,783	49,605,783	186,682	3,663,014	3,663,014	0	3,663,014	鳥取港湾事務所		
				5,950,544	66,818	2,409,394	3,474,332	3,323,060	103,476	47,796	49,605,783	49,605,783	186,682	3,663,014	3,663,014	0	3,663,014			
出納機関執行分計(目)				0	0	0	0	0	0	0	0	0	0	0	0	0	0	0		
				0	0	0	0	0	0	0	0	0	0	0	0	0	0	0		
財産買付取 入				0	0	0	0	0	0	0	0	0	0	0	0	0	0	0		
				0	0	0	0	0	0	0	0	0	0	0	0	0	0	0		
				0	0	0	0	0	0	0	0	0	0	0	0	0	0	0		
本庁執行分計(目)				10,439,287	0	0	10,439,287	10,439,287	0	0	9,960,306	9,960,306	0	10,439,287	10,439,287	0	10,439,287	鳥取港湾事務所		
				10,439,287	0	0	10,439,287	10,439,287	0	0	9,960,306	9,960,306	0	10,439,287	10,439,287	0	10,439,287			
出納機関執行分計(目)				0	0	0	0	0	0	0	0	0	0	0	0	0	0	0		
				0	0	0	0	0	0	0	0	0	0	0	0	0	0	0		
延滞金				0	0	0	0	0	0	0	0	0	0	0	0	0	0	0		
				0	0	0	0	0	0	0	0	0	0	0	0	0	0	0		
				0	0	0	0	0	0	0	0	0	0	0	0	0	0	0		
本庁執行分計(目)				54,920	4,420	0	50,500	49,590	0	910	8,920	3,700	5,220	55,720	55,720	0	55,720	鳥取港湾事務所		
				54,920	4,420	0	50,500	49,590	0	910	8,920	3,700	5,220	55,720	55,720	0	55,720			
出納機関執行分計(目)				0	0	0	0	0	0	0	0	0	0	0	0	0	0	0		
				0	0	0	0	0	0	0	0	0	0	0	0	0	0	0		
目計				54,920	4,420	0	50,500	49,590	0	910	8,920	3,700	5,220	55,720	55,720	0	55,720			
				54,920	4,420	0	50,500	49,590	0	910	8,920	3,700	5,220	55,720	55,720	0	55,720			
港灣整備事業特別会計計				16,444,751	71,238	2,409,394	13,964,119	13,811,937	103,476	48,706	59,763,691	59,569,789	193,902	14,158,021	14,158,021	0	14,158,021			
				16,444,751	71,238	2,409,394	13,964,119	13,811,937	103,476	48,706	59,763,691	59,569,789	193,902	14,158,021	14,158,021	0	14,158,021			
合計				17,603,983	153,468	2,409,394	15,041,121	14,722,589	240,076	78,456	74,469,463	74,195,856	273,607	15,314,728	15,314,728	0	15,314,728			
				17,603,983	153,468	2,409,394	15,041,121	14,722,589	240,076	78,456	74,469,463	74,195,856	273,607	15,314,728	15,314,728	0	15,314,728			

14 未収金回収促進のための取り組み状況調べ

収入科目		債権管理事務取扱要領の作成の有無	取り組み状況	取り組み効果
目	節			
財産貸付収入	財産貸付収入	無	滞納者に対して、平成8年11月頃から随時督促を行ってきたが、平成9年1月頃より、代表者が所在不明となっている。(2件 572,726円)	代表者の所在が依然不明である。
延滞金	延滞金	"	(行政代執行(鳥取港不法占用船舶撤去)費用に係る延滞金)自宅に赴き、再三、督促を行った。(H20.3月に督促状送付)(2,860円)	督促の納付期限以降も未納である。(平成20年度に裁判所の調停による一部債権者の債務の免除を受けている。)対応について検討を行っていく。<下記、過料等・雑入の未収についても、同一人物である。>
過料等	過料等	"	(鳥取港管理條例第14条(4)に基づく過料)自宅に赴き、再三、督促を行った。(H19.11月末に督促状送付)(50,000円)	督促の納付期限以降も未納である。(平成20年度に裁判所の調停による一部債権者の債務の免除を受けている。)対応について検討を行っていく。
弁償金	弁償金	"	(赤崎港既往占用料) ・1件は財源確保推進課H21.11月～3月末まで法律事務所 に債権回収業務を委託したが効果がなく、その後は引き 続き財源確保推進課で再三督促を行った。 (1件 8,000円) ・1件は、電話督促及び自宅に赴き、再三督促を行った。 その上で、分割納付書送付の依頼を受け、納付書を送 付した。(1件 75,540円)	(赤崎港既往占用料) ・財源確保推進課当分については、一部分回収済。 ・残金について、H23年度も引き続き分割納付書を送付し、強く催告を行って いる。 ・当該担当分については、本人の申し出によりH21年度に2万円納付書を送付した が、支払いがないため、H24年度においても、引き続き電話・文書催告・現地臨 戸等、強く催告を行う。
雑入	雑入	"	(鳥取港ポートパーク既往使用料:不法占用期間分) 電話督促及び自宅に赴き、再三、督促を行った。 分割納入申請書が出され、納入通知書を送付したが納入 がない。(H20.12月末から随時督促状送付) ○未納額計87,521円内訳 ・H19年度納期限分(納入期限H20.3.31) 第1回分6,321円 ・H20年度納期限分(納入期限H21.3.31) 第2回～13回分69,600円 ・H21年度納期限分(納入期限H22.3.31) 第14回～15回分11,600円	H20.2月末に、分割納入申請書が出され納入通知書を送付したが、全額未納で ある。 (平成20年度に裁判所の調停による一部債権者の債務の免除を受けている。) H25年度も引き続き、電話・文書催告・現地臨戸等、強く催告を行う。

該当なし

15 税外収入不納欠損額調べ

16 債務負担行為の状況調べ

事業名	種別	設定状況			当該事業の 契約額等	執行(支出)状況					備考	
		議決	期間	限度額		設定年度の 執行額 A	23年度までの 執行額		債務負担行為の期間 25年度以降の 執行予定額	計 B		合計 A+B
							円	円				
【一般会計】 (漁港管理費)					円							
境漁港管理委託	委託料	平成20年6月	21年度から 25年度まで	34,465,000	0	19,614,217	6,715,751	6,893,000	33,222,968	33,222,968		
漁港維持管理費	委託料	平成23年11月	23年度から 24年度まで	10,000,000	0	0	9,994,950	0	9,994,950	9,994,950		
漁港維持管理費	委託料	平成24年11月	24年度から 25年度まで	10,000,000	0	0	0	10,000,000	10,000,000	10,000,000		
(漁港建設費)												
鳥取県漁港建設専 業債還基金造成費 補助金	負担 金、補 助及び 交付金	平成19年3月	19年度から 27年度まで	25,720,300	2,572,030	12,860,150	2,572,030	7,716,090	23,148,270	25,720,300		
"	"	平成19年3月	20年度から 28年度まで	48,697,000	4,869,700	19,478,800	4,869,700	19,478,800	43,827,300	48,697,000		
"	"	平成20年3月	21年度から 29年度まで	39,862,000	3,986,200	11,958,600	3,986,200	19,931,000	35,875,800	39,862,000		
"	"	平成21年3月	22年度から 30年度まで	22,239,500	2,223,950	4,447,900	2,223,950	13,343,700	22,239,500	24,463,450		
"	"	平成22年3月	23年度から 31年度まで	33,669,140	3,366,914	3,366,914	3,366,914	23,568,398	33,669,140	37,036,054		
"	"	平成23年3月	24年度から 32年度まで	12,535,250	1,253,525	0	1,253,525	10,028,200	12,535,250	13,788,775		
"	"	平成24年3月	25年度から 33年度まで	3,375,702	337,570	0	0	3,038,132	3,375,702	3,713,272		

事業名	種別	設定状況		当該事業の 契約額等	執行(支出)状況					備考		
		議決	期間		限度額	債務負担行為の期間		合計 A+B				
						23年度までの 執行額	24年度執行額		25年度以降の 執行予定額			
											23年度までの 執行額 A	24年度執行額
(港湾管理費)												
鳥取港旅客施設等 清掃業務委託	委託料	平成23年12月	24年度から 26年度まで	5,874,000	0	0	812,700	1,625,400	2,438,100	2,438,100		
港湾維持管理費	委託料	平成23年12月	23年度から 24年度まで	81,000	0	0	81,000	0	81,000	81,000		
港湾維持管理費	委託料	平成24年12月	24年度から 25年度まで	89,000	0	0	0	89,000	89,000	89,000		
鳥取県立みなとさ かい交流館管理運 営委託	委託料	平成20年3月	21年度から 25年度まで	219,400,000	0	131,640,000	43,880,000	43,880,000	219,400,000	219,400,000		
みなとさかい交流 館緊急修繕工事	委託料	平成23年12月	23年度から 24年度まで	11,472,000	0	0	11,466,750	0	11,466,750	11,466,750		
みなとさかい交流 館外壁改修工事	委託料	平成24年3月	25年度から 25年度まで	291,441,000	0	0	0	291,441,000	291,441,000	291,441,000		
みなとさかい交流 館マリンプラザ21 改修工事	委託料	平成24年12月	25年度から 25年度まで	19,440,000	0	0	0	19,440,000	19,440,000	19,440,000		
(空港費)												
米子空港無料駐車 場運営事業費	委託料他	平成19年3月	19年度から 24年度まで	187,623,000	0	70,226,782	8,703,277	0	78,930,059	78,930,059		
鳥取空港客運業務 委託	委託料	平成23年12月	24年度から 26年度まで	15,980,000	0	0	5,250,000	10,500,000	15,750,000	15,750,000		

事業名	種別	設定状況			当該事業の 契約額等	執行(支出)状況					備考
		議決	期間	限度額		設定年度の 執行額 A	債務負担行為の期間			合計 A+B	
							23年度まで の執行額	24年度執行額	25年度以降の 執行予定額		
鳥取空港国際会議 等清掃業務委託	委託料	平成23年12月	24年度から 26年度まで	36,060,000	0	0	4,063,500	8,127,000	12,190,500	12,190,500	
鳥取空港植栽等維 持管理業務委託	委託料	平成23年12月	24年度から 26年度まで	28,293,000	0	0	7,745,850	13,230,000	20,975,850	20,975,850	
鳥取空港航空照明 及び電気施設維持 管理業務委託	委託料	平成21年12月	22年度から 24年度まで	74,805,000	0	49,580,000	24,780,000	0	74,340,000	74,340,000	
鳥取空港航空照明 及び電気施設維持 管理業務委託	委託料	平成23年12月	25年度から 27年度まで	72,630,000	0	0	0	72,630,000	72,630,000	72,630,000	
米子空港駅連絡通 路エレベーター点検 業務委託	委託料	平成23年12月	24年度から 26年度まで	4,140,000	0	0	1,323,000	2,646,000	3,969,000	3,969,000	
米子空港駅連絡通 路清掃・警備業務 委託	委託料	平成23年12月	24年度から 26年度まで	2,178,000	0	0	559,440	1,118,880	1,678,320	1,678,320	
米子空港駐車場運 賃	委託料	平成23年12月	24年度から 26年度まで	57,180,000	0	0	4,352,000	52,828,000	57,180,000	57,180,000	
米子空港駐車場管 理業務委託	委託料	平成23年12月	24年度から 26年度まで	12,420,000	0	0	3,735,900	7,471,800	11,207,700	11,207,700	
【港湾特別会計】 (港湾管理事業費)											
鳥取港湾事務所等 清掃業務委託	委託料	平成23年12月	24年度から 26年度まで	654,000	0	90,300	0	180,600	270,900	270,900	
合 計				1,339,711,000	18,609,889	323,153,363	151,736,437	639,024,400	1,121,096,159	1,139,706,048	

17 負担金、補助金、交付金及び委託料支出状況調べ

(1)負担金

【一般会計 現年】

予算科目 (目)	予算額	区分	負担金の名称	支出先	負担率	支出年月日	支出金額	支出の根拠法令名等 (規約、要綱等を含む)	備考
漁港管理費									
出納機関執行分計							1,002,000		境港水産事務所
漁港管理費計							1,002,000		
漁港建設費	100,000	間接	(社)水産土木建設技術センター会費	(社)水産土木建設技術センター	定額	24.06.26	100,000	(社)水産土木建設技術センター定款	
	274,000	間接	漁港漁場関係積算施工技術協議会負担金	漁港漁場関係積算施工技術協議会	定額	24.09.19	274,000	漁港漁場関係積算施工技術協議会会則	
本庁執行分計							374,000		
出納機関執行分計							0		
漁港建設費計							374,000		
港湾管理費	250,000	単県	鳥取港湾・漁港協会会費	鳥取県港湾・漁港協会	定額	24.7.26	175,000	鳥取県港湾・漁港協会会費	
支出金額が10万円未満のもの							40,000		
本庁執行分計							215,000		
出納機関執行分計							0		
港湾管理費計							215,000		
境港管理組合費	1,882,830,000	単県	境港管理組合負担金	境港管理組合	定額	24.04.10他	1,817,660,000	境港管理組合同規約	
本庁執行分計							1,817,660,000		
出納機関執行分計							0		
境港管理組合費計							1,817,660,000		
空港費									
支出金額が10万円未満のもの									
本庁執行分計							0		
出納機関執行分計							3,189,932		鳥取空港管理事務所
空港費計							3,189,932		
直轄港湾事業費負担金	175,500,000	単県	直轄港湾事業費負担金	国土交通省中国地方整備局	0.390	24.08.31他	175,500,000	港湾法	
本庁執行分計							175,500,000		
出納機関執行分計							0		
直轄港湾事業費負担金計							175,500,000		
直轄空港事業費負担金	609,000	単県	直轄空港事業費負担金	国土交通省航空局	0.180	25.3.29	172,853	空港法	
本庁執行分計							172,853		
出納機関執行分計							0		
直轄空港事業費負担金計							172,853		
合計							1,998,113,785		

【一般会計 明許】

予算科目	予算額	区分	負担金の名称	支出先	負担率	支出年月日	支出金額	支出の根拠法令名等 (規約、要綱等を含む)	備考
境港管理組合費	69,930,700	単県	境港管理組合負担金	境港管理組合	定額	25.3.21	69,930,700	境港管理組合同規約	
本庁執行分計							69,930,700		
出納機関執行分計							0		
境港管理組合費計							69,930,700		
合計							69,930,700		

(2)補助金

予算科目(漁港建設費)

①国補分(現年)

(単位:円)

補助金等の名称 事業の内容 (補助金の創設年度)	交付先	間 接	補助対象経費 補助率及び 補助金額	実施計画承認 又は内示年月日	着手 年月日	類の確定 年月日	支出の状況		備考	
				交付申請 年月日	完了 年月日	検査 年月日	概算払 精算払 の別	支出 年月日		金額
H18~27鳥取県漁港建設事業償還基金造成費補助 (平成18年度)	鳥取市		15,922,000		-		概算払	24.07.2	1,592,200	債務負担行為 10年間で分割支出
漁港建設事業に係る市町村起 債借入償還の、後年度負担の軽減等のための補助			(10/10) 15,922,000	18.06.29	-					
H18~H27鳥取県漁港建設事業償還基金造成費補助 (平成18年度)	湯梨浜町		3,053,300		-		概算払	24.07.2	305,330	"
漁港建設事業に係る市町村起 債借入償還の、後年度負担の軽減等のための補助			(10/10) 3,053,300	18.05.15	-					
H18~27鳥取県漁港建設事業償還基金造成費補助 (平成18年度)	米子市		6,745,000		-		概算払	24.07.2	674,500	"
漁港建設事業に係る市町村起 債借入償還の、後年度負担の軽減等のための補助			(10/10) 6,745,000	18.06.12	-					
H19~28鳥取県漁港建設事業償還基金造成費補助 (平成18年度)	鳥取市		36,176,000		-		概算払	24.07.2	3,617,600	"
漁港建設事業に係る市町村起 債借入償還の、後年度負担の軽減等のための補助			(10/10) 36,176,000	19.06.28 20.03.10 19.07.06 20.03.24	-					
H19~28鳥取県漁港建設事業償還基金造成費補助 (平成18年度)	米子市		12,521,000		-		概算払	24.07.2	1,252,100	"
漁港建設事業に係る市町村起 債借入償還の、後年度負担の軽減等のための補助			(10/10) 12,521,000	19.05.10 19.05.25	-					
H20~29鳥取県漁港建設事業償還基金造成費補助 (平成18年度)	鳥取市		17,670,000		-		概算払	24.07.2	1,767,000	"
漁港建設事業に係る市町村起 債借入償還の、後年度負担の軽減等のための補助			(10/10) 17,670,000	20.06.27 20.07.04	-					
H20~29鳥取県漁港建設事業償還基金造成費補助 (平成18年度)	米子市		22,192,000		-		概算払	24.07.2	2,219,200	"
漁港建設事業に係る市町村起 債借入償還の、後年度負担の軽減等のための補助			(10/10) 22,192,000	20.06.06 20.07.04	-					
H21~30鳥取県漁港建設事業償還基金造成費補助 (平成18年度)	鳥取市		8,550,000		-		概算払	24.07.2	855,000	"
漁港建設事業に係る市町村起 債借入償還の、後年度負担の軽減等のための補助			(10/10) 8,550,000	21.06.29 21.07.14	-					

(2) 補助金

予算科目(漁港建設費)

①国補分(現年)

(単位:円)

補助金等の名称 事業の内容 (補助金の創設年度)	交付先	間 接	補助対象経費 補助率及び 補助金額	実施計画承認 又は内示年月日	着手 年月日	額の確定 年月日	支出の状況		備考	
				交付申請 年月日	完了 年月日	精算 年月日	精算 年月日	支出 年月日		金額
H21~30鳥取県漁港建設事業償還基金造成費補助 (平成18年度)	米子市		13,689,500		-		概算払	24.07.2	1,368,950	債務負担行為 10年間で分割支出
漁港建設事業に係る市町村起 借入償還の、後年度負担の軽 減等のための補助			(10/10)	21.05.19	-					
H22~31鳥取県漁港建設事業償還基金造成費補助 (平成18年度)	鳥取市		15,847,140		-		概算払	24.07.2	1,584,714	"
漁港建設事業に係る市町村起 借入償還の、後年度負担の軽 減等のための補助			(10/10)	22.06.29	-					
H22~31鳥取県漁港建設事業償還基金造成費補助 (平成18年度)	米子市		17,822,000		-		概算払	24.07.2	1,782,200	"
漁港建設事業に係る市町村起 借入償還の、後年度負担の軽 減等のための補助			(10/10)	22.06.08	-					
H23~32鳥取県漁港建設事業償還基金造成費補助 (平成18年度)	鳥取市		1,672,200		-		概算払	24.07.2	167,200	"
漁港建設事業に係る市町村起 借入償還の、後年度負担の軽 減等のための補助			(10/10)	23.06.24	-					
H23~32鳥取県漁港建設事業償還基金造成費補助 (平成18年度)	米子市		10,863,250		-		概算払	24.07.2	1,086,325	"
漁港建設事業に係る市町村起 借入償還の、後年度負担の軽 減等のための補助			(10/10)	23.06.08	-					
H24~33鳥取県漁港建設事業償還基金造成費補助 (平成18年度)	米子市		3,750,780		-		概算払	24.07.2	375,078	"
漁港建設事業に係る市町村起 借入償還の、後年度負担の軽 減等のための補助			(10/10)	24.05.28	-					
鳥取県水産基盤整備事業費 等補助金 (平成13年度)	鳥取市	○	8,000,000		-		概算払	25.03.21	4,000,000	
漁港及び漁場の計画的な整備を 行う市町村に対する補助			(1/2)	4,000,000	(24.08.06) 25.02.22 (24.08.27) 25.03.05	25.03.06				
鳥取県水産基盤整備事業費 等補助金 (平成13年度)	大山町	○	12,695,550		-		概算払	25.03.19	6,347,775	
漁港及び漁場の計画的な整備を 行う市町村に対する補助			(1/2)	6,347,775	(24.08.20) 25.02.22 (24.09.19) 25.03.05	25.04.10				
本庁執行分計									28,995,172	
出納機関執行分計									0	
国補分計									28,995,172	
表の補足説明	1「交付申請年月日」及び「交付決定年月日」欄の()書きは、変更に係るものの当初の年月日である。 2 翌年度繰越分の期間・繰越事業費を「備考」欄に記入する場合の()書きは補助金相当額である。									

予算科目(港湾管理費)

②単県分(現年)

(単位:円)

補助金等の名称 事業の内容 (補助金の創設年度)	交付先	間 接	補助対象経費 補助率及び 補助金額	実施計画承認 又は内示年月日	着 年	手 月	額の確定 年月日	支出の状況		備考	
				交付申請 年月日	完了 年月日	検査 年月日	概算 精算 の別	支出 年月日	金額		
鳥取港振興会補助金 (平成13年度)	鳥取港振興会		10,855,968	(24.04.13)	-	-	25.04.25	概算 戻入	24.05.21他	8,349,000	
鳥取港の利用促進による地域経済の活性化を図るための補助			(1/2) 5,427,984	24.08.23 (24.05.10)	-	-	25.04.19		25.05.07	△ 921,016	
本庁執行分計										5,427,984	
出納機関執行分計										0	
単県分計										5,427,984	
表の補足説明	1「交付申請年月日」及び「交付決定年月日」欄の()書きは、変更に係るものの当初の年月日である。 2 翌年度繰越分の期間・繰越事業費を「備考」欄に記入する場合の()書きは補助金相当額である。										

予算科目(空港費)

②単県分(現年)

(単位:円)

補助金等の名称 事業の内容 (補助金の創設年度)	交付先	間 接	補助対象経費 補助率及び 補助金額	実施計画承認 又は内示年月日	着 年	手 月	額の確定 年月日	支出の状況		備考	
				交付申請 年月日	完了 年月日	検査 年月日	概算 精算 の別	支出 年月日	金額		
鳥取空港ハイジャック等防止対策検査業務費補助金 (昭和60年度)	全日本空輸㈱		44,094,000	(24.03.30)	-	-	25.04.16	精算 戻入	25.05.16	22,047,000	
ハイジャック等の防止検査業務に対する補助			(1/2) 22,047,000	24.04.18	25.04.08	25.04.15					
鳥取空港地上作業監視業務費補助金 (平成18年度)	全日本空輸㈱		4,026,000	(24.03.30)	-	-	25.04.16	精算 戻入	25.05.16	2,013,000	
出発便及び到着便に対するランプ上の作業を監視する業務に対する補助			(1/2) 2,013,000	24.04.18	24.04.08	25.04.15					
米子空港周辺地域振興交付金 (平成14年度)	境港市		12,062,332	(24.06.19)	-	-	25.05.02	精算 戻入	25.05.16	6,031,166	
米子空港周辺地域振興計画の着実な推進を図り、米子空港周辺地域の発展に資するための補助金			(1/2) 6,031,166	25.03.21 (24.06.29)	-	-	25.04.25				
本庁執行分計										30,091,166	
出納機関執行分計										0	
単県分計										30,091,166	
表の補足説明	1「交付申請年月日」及び「交付決定年月日」欄の()書きは、変更に係るものの当初の年月日である。 2 翌年度繰越分の期間・繰越事業費を「備考」欄に記入する場合の()書きは補助金相当額である。										

(3) 交付金

【港湾整備事業特別会計 現年】

予算科目	予算額	区分	負担金の名称	支出先	負担率	支出年月日	支出金額	支出の根拠法令名等 (規約、要綱等を含む)	備考
港湾管理事業費	2,233,000	単県	国有資産等所在市 町村交付金	鳥取市	定額	24.05.2	2,232,500	国有資産等所在市町村 交付金及び納付金に關す る法律	
支出金額が 10万円未満の もの									
本庁執行分計							2,232,500		
出納機関執行分計							0		
港湾管理事業費 計							2,232,500		
合計							2,232,500		

予算科目 (目)	国・ 県単 の別	委託料の名称	委託契約の 相手方	当初契約			入札等 年月日 (契約 年月日) 契約形態 (当初)	完了 年月日 履行検査 年月日		支出の状況		備考
				予定価格	(契約年月日) 契約額	契約 期間		支出 区分	支出 年月日	金額		
港湾建設費				変更設計 (見積)額	変更契約 (契約年月日) 契約額	契約 期間						
本庁執行分計						~					0	
出納機関執行分計						~					4,160,100	港湾事務所
目計											4,160,100	
空港費						~						
本庁執行分計						~						
出納機関執行分計											196,849,047	空港管理事務所、東・西部総 合事務所
目計											196,849,047	
合計											356,966,558	

【一般会計 明計】

予算科目 (目)	国・ 県単 の別	委託料の名称	委託契約の 相手方	当初契約			入札等 年月日 (契約 年月日) 契約形態 (当初)	完了 年月日 履行検査 年月日		支出の状況		備考
				予定価格	(契約年月日) 契約額	契約 期間		支出 区分	支出 年月日	金額		
漁港管理費				変更設計 (見積)額	変更契約 (契約年月日) 契約額	契約 期間						
本庁執行分計						~					0	
出納機関執行分計						~					584,850	西部総合事務所
目計											584,850	
港湾管理費						~						
本庁執行分計						~						
出納機関執行分計											20,772,150	港湾事務所、東・西部総 合事務所
目計											20,772,150	

予算科目 (目)	国 補 単 の 別	委託料の名称	委託契約の 相手方	当初契約			入札等 年月日 (契約年月日) 契約形態 (当年初)	完了			支出の状況		備考	
				予定価格	(契約年月日) 契約額	契約 期間		年月日	年月日	区分	年月日	金額		
港湾建設費						~								
本庁執行分計						~								
出納機關執行分計													25,298,700	港湾事務所
目計													25,298,700	
空港費						~								
本庁執行分計						~								
出納機關執行分計													17,224,200	空港管理事務所
目計													17,224,200	
合計													17,224,200	

【港湾整備事業特別会計 現年】

予算科目 (目)	国 補 単 の 別	委託料の名称	委託契約の 相手方	当初契約			入札等 年月日 (契約年月日) 契約形態 (当年初)	完了			支出の状況		備考	
				予定価格	(契約年月日) 契約額	契約 期間		年月日	年月日	区分	年月日	金額		
港湾管理事業費						~								
本庁執行分計						~							0	
出納機關執行分計													7,216,740	港湾事務所
目計													7,216,740	

(4-2)委託料(他課から予算の配当替えを受けて執行したもの)

該当なし

18 工事請負費調べ

【一般会計 現年】

予算科目 (目)	国補 単 の別	工 事 名	当 初 契 約				入札年月日 <small>(契約成立年月日)</small>	請負人	支 出 状 況			変 更 (解 除) の 理 由 ・ 内 容	備 考				
			(起工年月日) 設計額	(契約年月日) 契約額	工 期	契 約 形 態			支 出 区 分	年 月 日	金 額			完 成 年 月 日			
															(変更年月日) 設計額	(契約年月日) 契約額	工 期
漁港管理費																	
本庁執行分計										0							
出納機関執行分計										48,352,700			港灣事務所、中・西部総合事務所				
目 計										48,352,700							
漁港建設費																	
本庁執行分計										0							
出納機関執行分計										208,085,100			港灣事務所、西部総合事務所				
目 計										208,085,100							
港灣管理費																	
本庁執行分計										246,000,000			宮崎県へ配当替				
出納機関執行分計										212,187,350			港灣事務所、中・西部総合事務所				
目 計										458,187,350							
港灣建設費																	
本庁執行分計																	
出納機関執行分計										194,595,650			港灣事務所				
目 計										194,595,650							

予算科目 (目)	国補 単果 の別	工 事 名	当 初 契 約				入札年月日 (契約保証金納付等年月日)	請負人	支 出 状 況			備 考		
			(起工年月日) 設計額	(契約年月日) 契約額	工 期	契 約 形 態			支 出 区 分	年 月 日	金 額		完 成 年月日	査 査 年月日
空 港 費			() () () ()	~	()									
本庁執行分計														
出納機関執行分計														
目 計														
港 灣 災 害 復 旧 費			() () () ()	~	()									
本庁執行分計														
出納機関執行分計														
目 計														
合 計														

予算科目 (目)	国補 単果 の別	工 事 名	当 初 契 約				入札年月日 (契約保証金納付等年月日)	請負人	支 出 状 況			備 考		
			(起工年月日) 設計額	(契約年月日) 契約額	工 期	契 約 形 態			支 出 区 分	年 月 日	金 額		完 成 年月日	査 査 年月日
漁 港 管 理 費			() () () ()	~	()									
本庁執行分計														
出納機関執行分計														
目 計														
合 計														

予算科目 (目)	国 単 果 の 別	工 事 名	当 初 契 約				入 札 年 月 日 (契約保証金納付等年月日)		請 負 人	支 出 状 況			成 完 年 月 日	査 査 年 月 日	変 更 (解 除 の 理 由 ・ 内 容)	備 考
			(起工年月日) 設計額	(契約年月日) 契約額	工 期	契 約 額	(契約年月日) 契約額	契 約 形 態		年 月 日	金 額					
												(変更年月日) 設計額				
漁港建設費			() ()	() ()	~	()										
本庁執行分計							0									
出納機関執行分計							193,099,950									港湾事務所、中・西部総合事務所
目 計							193,099,950									
港湾管理費			() ()	() ()	~	()										
本庁執行分計							0									
出納機関執行分計							31,965,150									港湾事務所、西部総合事務所
目 計							31,965,150									
港湾建設費			() ()	() ()	~	()										
本庁執行分計							0									
出納機関執行分計							152,874,650									港湾事務所
目 計							152,874,650									
空港費			() ()	() ()	~	()										
本庁執行分計							0									
出納機関執行分計							196,797,385									空港管理事務所
目 計							196,797,385									
合 計							584,737,135									

【港灣整備事業特別会計 現年】

予算科目 (目)	国補 単 の別	工 事 名	当 初 契 約				入札年月日 <small>(契約発注金納付等年月日)</small>	請負人	支 出 状 況			変更(解除) の理由・内 容	備 考	
			(起工年月日) 設計額	(契約年月日) 契約額	工 期 (最終)	契 約 形 態			年 月 日	金 額	完 成 日 年 月 日			検 査 日 年 月 日
			() () () ()	() () () ()	~	()								
港 灣 管 理 費														
本庁執行分計										0				
出納機関執行分計										6,310,500			港灣事務所	
目 計										6,310,500				
合 計										6,310,500				

(単位:円)

【港灣整備事業特別会計 明許】

予算科目 (目)	国補 単 の別	工 事 名	当 初 契 約				入札年月日 <small>(契約発注金納付等年月日)</small>	請負人	支 出 状 況			変更(解除) の理由・内 容	備 考	
			(起工年月日) 設計額	(契約年月日) 契約額	工 期 (最終)	契 約 形 態			年 月 日	金 額	完 成 日 年 月 日			検 査 日 年 月 日
			() () () ()	() () () ()	~	()								
港 灣 管 理 費														
本庁執行分計										0				
出納機関執行分計										2,013,900			港灣事務所	
目 計										2,013,900				
合 計										2,013,900				

(単位:円)

18-2 他課から予算の配当替えを受けて執行した工事請負費調べ
該当なし

19 財産に関する調べ
(1)公有財産
了土地

(平成25年3月31日現在)

行政・ 普通 財産の 区分	機関名 又は 施設名	所在地	前年度末		本年度異動状況						本年度末		備考
			面積(㎡)	価額(円)	増減 別	異動日	面積(㎡)	価額(円)	増減理由	登記 年月日	面積(㎡)	価額(円)	
行政 財産	みなとさかい交流館 建設用地	境港市大正町 215	1,861.88	不明	増加	H					1,861.88	不明	
"	鳥取港湾事務所用地	鳥取市港町8	3,125.00	不明	増加	H					3,125.00	不明	※
"	鳥取空港用地	鳥取市湖山町西4 丁目151他	1,044,788.07	不明	増加	H					1,044,788.07	不明	※
計			1,049,774.95	不明							1,049,774.95		
普通 財産	境港昭和地区ふ頭用 地	境港市昭和町	140,949.40	不明	増加	H					140,949.40	不明	
"	みなとさかい交流館 駐車場用地	境港市浜ノ町 120	3,218.47	不明	増加	H					3,218.47	不明	
"	鳥取空港集団移転先 地	鳥取市湖山町西2 丁目533他	330.81	不明	増加	H					330.81	不明	
"	鳥取空港集団移転元 地	鳥取市湖山町西3 丁目368他	20,915.95	不明	増加	H					20,915.95	不明	
"	鳥取港港湾関連用地	鳥取市港町3他	24,922.57	不明	増加	H					24,922.57	不明	※
"	鳥取港港湾関連用地 (西浜地区)	鳥取市賀露町	14,303.44	不明	増加	H					14,303.44	不明	※
"	鳥取港危険物取扱施 設用地	鳥取市港町62	18,961.59	不明	増加	H					18,961.59	不明	※
"	鳥取空港関連環境改 善施設用地	鳥取市湖山町西2 丁目239-2	100.52	不明	増加	H					100.52	不明	
"	米子空港駐車場用地 (JR仮線用地)	境港市財ノ木町 1033-1	458.00	17,257,440	増加	H					458.00	不明	
計			224,160.75	不明				0.00	0		224,160.75		
	合 計		1,273,935.70	不明				0.00	0		1,273,935.70		

行政・普通財産の区分	機関名又は施設名	所在地	前年度末		本年度異動状況						本年度末		備考	
			面積(m ²)	価額(円)	増減別	異動日	面積(m ²)	価額(円)	増減理由	登記年月日	面積(m ²)	価額(円)		
行政財産	鳥取港海友館	鳥取市港町8	483.40	不明	増加	H					H	483.40	不明	※
"	鳥取港湾事務所	鳥取市港町8	690.25	不明	増加	H					H	690.25	不明	※
"	みなとさかい交流館	境港市大正町215	3,878.80	不明	増加	H					H	3,878.80	不明	
"	鳥取空港電源局舎	鳥取市湖山町西4丁目110-5	596.70	不明	増加	H					H	596.70	不明	※
"	鳥取空港灯台整備棟	鳥取市湖山町西4丁目110-5	352.33	不明	増加	H					H	352.33	不明	※
"	鳥取空港消防車庫	鳥取市湖山町西4丁目110-5	547.92	不明	増加	H					H	547.92	不明	※
"	鳥取空港除雪車庫	鳥取市湖山町西4丁目110-5	1,231.67	134,796,005	増加	H					H	1,231.67	不明	※
"	鳥取空港キュービクル上屋	鳥取市湖山町西4丁目110-5	21.84	不明	増加	H					H	21.84	不明	※
"	国際会館	鳥取市湖山町西4丁目110-5	4,329.75	不明	増加	H					H	4,329.75	不明	※
"	鳥取空港航空灯台整備作業所	鳥取市湖山町西4丁目110-5	298.16	不明	増加	H					H	298.16	不明	※
"	米子空港駅待合施設	境港市佐斐神町744	59.70	192,129,000	増加	H					H	59.70	不明	
	合計		12,490.52	不明			0.00	0				12,490.52		

※は地方機関で報告済

エ 不動産売却等

(平成25年3月31日現在)

種別	所在地	処分の状況				契約の相手方	備考
		区分	年月日	面積又は数量	価格(円)	住所氏名	
普通財産	鳥取市港町50番	雑種地	H24.12.21	1,309.75㎡	14,014,325	徳島市不動東町3丁目 902番地の2 岸 小三郎	
普通財産	鳥取市港町50番	雑種地	H25.2.4	807.74㎡	8,642,818	鳥取市港町50番地2 鳥取物流株式会社 代表取締役 初田 敏郎	
合計				2117.49㎡	22,657,143		

オ 財産の交換 該当なし

カ 動産 該当なし

キ 物件 該当なし

ク 無体財産権 該当なし

ケ 有価証券

(平成25年3月31日現在)

区分	前年度末現在 (数量、金額)	本年度中		本年度末現在 (数量、金額)	法人名	備考
		増	減			
株式	66,680株 33,340,000円	円 0	円 0	66,680株 33,340,000円	鳥取空港ビル(株)	
合計	33,340,000	0	0	33,340,000		

コ 出資による権利

(平成25年3月31日現在)

区分	前年度末現在 (数量、金額)	本年度中		本年度末現在 (数量、金額)	法人名	備考
		増	減			
出捐金	円 1,000,000	円 0	円 0	円 1,000,000	(財)沿岸技術研究セ ンター	
〃	500,000	0	0	500,000	(財)みなと総合研究 財団	
合計	1,500,000	0	0	1,500,000		

(2) 金券類の受払状況

ア 金券の受払状況

(平成25年3月31日現在)

種別	前年度末	本年度中		本年度末	備考
		購入額	使用額		
郵便切手及び郵便はがき	円 0	円 10,720	円 4,410	円 6,310	
収入印紙	0	0	0	0	
収入証紙	0	0	0	0	
タクシークーポン券	0	0	0	0	
鉄道バスプリペイドカード	0	0	0	0	
合計	0	10,720	4,410	6,310	

イ タクシーチケットの受払状況 該当なし

(3) 基金 該当なし

(4)債権

(平成25年3月31日現在)

債権の名称	前年度末		年度中				年度末		備考
	金額	件数	増		減		金額	件数	
			金額	件数	金額	件数			
	円		円		円		円		
米子空港ターミナル施設整備事業費貸付金	529,682,870	1			60,328,000		469,354,870	1	
米子空港国際線施設等改修工事費貸付金	103,212,249	1			7,113,000		96,099,249	1	
鳥取空港ターミナル敷金	7,164,000	1					7,164,000	1	
鳥取県営埋立事業会計貸付金	4,275,932,000	1			150,000,000		4,125,932,000	1	
県立みなとさかい交流館使用料	25,599,840	7			13,933,080	3	11,666,760	4	
港湾整備事業特別会計貸付金	3,892,487,834				39,980,000		3,852,507,834		
鳥取港港湾関連用地貸付(港湾特会)	15,959,760	4					15,959,760	4	
鳥取港港湾関連用地売払(延納分)(港湾特会)	95,911,446	8					95,911,446	8	
財産貸付収入	9,000	1			3,000		6,000	1	
本課分小計	8,945,958,999	24			271,357,080	3	8,674,601,919	21	
港湾占用料	6,231,596	3	114,748	34	2,298,940	2	4,047,404	35	
〃	548,360	4			136,130		412,230	4	
〃	1,753,730	20	773,960	6	1,423,090	9	1,104,600	17	
漁港施設使用料	2,121,785	3	107,188	7	1,097,395	2	1,131,578	8	
〃	1,372,180	16			1,348,180	13	24,000	3	
〃	5,775,459	30	2,520	1	5,419,449	22	358,530	9	
〃	1,007,529	22	78,240	4	491,409	19	594,360	7	
行政財産使用料	103,200	4			45,900		57,300	4	
空港使用料	123,062	6			61,531		61,531	6	
財産貸付収入	48,000	1			12,000	1	36,000	1	
港湾施設使用料(港湾特会)	6,756,620	11	7,760	1	6,309,480	9	454,900	3	
鳥取港港湾関連用地貸付(港湾特会)	84,000	5	54,000	3	28,500	1	109,500	7	
出納機関分小計	25,925,521	125	1,138,416	56	18,672,004	78	8,391,933	104	
合計	8,971,884,520	149	1,138,416	56	290,029,084	81	8,682,993,852	125	

20 財産の貸付け及び使用許可調べ

(1) 土地及び建物

了 土地

(平成25年3月31日現在)

行政・普通 財産の区分	貸付 (使用許可) 目的	所在地	数量 又は 面積	貸付 (使用許可) 年月日	当初貸付 (使用許可) 年月日	貸付 (使用許可) 期間	貸付(使用)料(円)		備考
							単価 月額・年額	本年度の 貸付(使用)料	
普通財産	昭和地区ふ頭用地	境港市昭和町9-22地	140,949.40㎡	17.04.01	08.03.22	17.04.01 \$	0	0	境港市大正町215 境港管理組合
"	駐車場	境港市浜ノ町120	2,778.97㎡	24.04.01	09.07.01	24.04.01 \$	12,959,358	12,959,358	境港市上道町3000 境港市
"	事務所	鳥取市港町62-11	700.01㎡	20.11.10	20.11.10	20.11.10 \$	239,934	239,934	鳥取市港町62-11 (株)エコー・ファーム鳥取
"	倉庫	鳥取市港町40-5	371.60㎡	21.02.04	21.02.04	21.02.04 \$	127,368	127,368	鳥取市港町41 (有)紀幸
"	事務所	鳥取市港町30-1	5,348.00㎡	21.03.31	21.03.31	21.03.31 \$	1,793,303	1,793,303	兵庫県加古川市別府町新野 (株)住若
"	水産物加工施設	鳥取市賀露町西4丁目1802-11	847.63㎡	21.03.31	21.03.31	21.03.31 \$	365,117	365,117	鳥取市賀露町北3丁目1-17 (有)かねまさ浜下商店
"	電力供給用配線施設	境港市財ノ木町1033-1	共架柱1本 支線1条	23.03.10	23.03.10	22.10.22 \$	3,000	3,000	米子市加茂町2丁目51 中国電力綱米子営業所
計			150,995.61㎡			27.03.31		15,488,080	
合計			150,995.61㎡				15,488,080	15,488,080	

イ 建物

(平成25年3月31日現在)

行政・普通 財産の区分	貸付 (使用許可) 目的	所在地	数量 又は 面積	貸付 (使用許可) 年月日	当初貸付 (使用許可) 年月日	貸付 (使用許可) 期間	貸付(使用)料(円)		備考
							単価 月額・年額	本年度の 貸付(使用)料	
普通財産	さかいポートサウナ	境港市大正町215	411.54㎡	19.04.01	09.07.01	24.04.01 \$	12,959,358	12,959,358	境港市上道町3000 境港市
計			411.54㎡			25.03.31		12,959,358	駐車場 と合算

行政・普通 財産の区分	貸付 (使用許可) 目的	所在地	数量 又は 面積	貸付 (使用許可) 年月日	当初貸付 (使用許可) 年月日	貸付 (使用許可) 期間	貸付(使用)料(円)		貸付(使用許可)先 住 氏 名	備考
							単価	本年度の 貸付(使用)料		
行政財産	境港旅客営業所事務 室等	境港市大正町215	125.07㎡	21.04.01	09.07.01	21.04.01 } 26.03.31	1,611,960 月額・年額	1,611,960	島根県隠岐郡西郷町中町 隠岐汽船(株)	
"	観光案内所(国際交 流サロン等)	境港市大正町215	60.48㎡	21.04.01	09.07.01	21.04.01 } 26.03.31	837,900 月額・年額	837,900	境港市上道町3000 境港市	
"	店舗等	境港市大正町215	29.83㎡	21.04.01	09.07.01	21.04.01 } 25.03.31	399,000 月額・年額	399,000	境港市大正町215 (有)隠岐観光みやげセンター	
"	事務室	境港市大正町215	40.38㎡	21.04.01	09.07.01	21.04.01 } 24.09.30	327,180 月額・年額	327,180	境港市大正町215 (株)日本海ポートサービス	
"	飲食店	境港市大正町215	124.56㎡	21.04.01	09.07.01	21.04.01 } 26.03.31	1,995,000 月額・年額	1,995,000	境港市 個人	
"	事務室	境港市大正町215	447.52㎡	21.04.01	09.07.01	21.04.01 } 26.03.31	7,150,080 月額・年額	7,150,080	境港市大正町215 境港管理組合	
"	事務室	境港市大正町215	43.19㎡	24.03.08	24.02.10	24.04.01 } 25.3.31	702,240 月額・年額	702,240	境港市竹内団地225番地3 (株)フリガト・アエロジャパン	
"	情報カメラ設置	境港市大正町215	3.93㎡	24.07.01	24.07.01	24.07.01 } 25.03.31	47,880 月額・年額	47,880	(株)中海テレビ放送	
計			874.96㎡					13,071,240		
	合 計		1,286.50㎡					26,030,598		

(2) 物品 該当なし

21 借受不動産明細調べ

区分	種別	借受(使用)目的	所在地	数量 又は 面積	契約書の 有無	契約の状況		借受先 住 氏 名	備考
						借受期間	借料(円) 単価 本年度の借料		
土地	雑種	鳥取空港ポートパーク 駐車場	鳥取市港町1 0番地3及び1 1番地	7,595.00	有	22.04.01 ~ 25.03.31	月額・年額 2,151,000	鳥取市尚徳町116 鳥取市長	
"	雑種	米子空港駐車場及び 付帯施設	境港市佐斐神 町	20,175.82	有	24.04.01 ~ 25.03.31	月額・年額 2,075,155	大阪府中央区大手前4-1 大阪航空局長	
"	雑種	米子空港内外連絡通 路敷地	境港市佐斐神 町	146.64	有	24.04.01 ~ 25.03.31	月額・年額 38,798	大阪府中央区大手前4-1 大阪航空局長	
合計									4,264,953

22 職員住宅及び職員駐車場の管理状況調べ 該当なし

23 自動車(二輪を除く)の管理状況 該当なし

24 寄附物件の受納状況調べ 該当なし

25 備品の処分状況調べ

品名 (規格・銘柄)	数量	(保管換年月 日) 取得年月日	耐用年数	取得価格	不 用 定 年 月 日	不 と 理 由	処 分				備 考
							売却 の別	売却方法・ 理由	処 分 日 年 月 日	売却額・ 処分費用	
回転椅子	1	09.06.23	15	40,225円	24.8.29	故障のため機能 せず。	売却	前述のとおり。	24.08.29	0円	他品名と一式で県土総務課にて処分
ロータリー図面庫	1	57.06.11	15	84,000円	"	"	売却	"	"	0円	"
整理庫	1	05.06.20	8	76,220円	"	用途がなく、引取 先もないため	売却	"	"	0円	"

26 現金、有価証券、物品の亡失、損傷調べ 該当なし

27 貸付金等状況調べ

(1) 総括表

(単位：円)

貸付金の種類	貸付先	貸付額			本年度(元金ののみ)			本年度末現在 貸付残高 (A+B)-(C+D+E)	備考
		前年度末現在 貸付残高 (A)	本 年 貸 付 額 (B)	償還額 (C)	不納 欠損額 (D)	償還 免除額 (E)			
鳥取県営埋立事業会計 貸付金	鳥取県企業局	4,275,932,000	0	150,000,000	0	0	4,125,932,000		
鳥取県港湾整備事業 特別会計貸付金	鳥取県港湾整備事業 特別会計	3,892,487,834	0	39,980,000	0	0	3,852,507,834		
米子空港ターミナル施設 整備事業費貸付金	米子空港ビル株式会社	529,682,870	0	60,328,000	0	0	469,354,870		
米子空港国際線施設 改修事業費貸付金	米子空港ビル株式会社	103,212,249	0	7,113,000	0	0	96,099,249		
合 計		8,801,314,953	0	257,421,000	0	0	8,543,893,953		

(2) 償還状況

鳥取県営埋立事業会計貸付金

(単位：円)

区分	貸付額		本年度					本年度末		備考
	前年度末現在 貸付残高 (A)	本年度 貸付額 (B)	区分	収入調定額 (C)	償還額 (D)	不納欠損額 (E)	償還免除額 (F)	収入未済額 (G-D-E)	償還期未到来 分 (A+B)-(C+F)	
元金	4,275,932,000	0	過年度分	150,000,000	150,000,000	0	0	0	0	
			現年度分	0	0	0	0	0	4,125,932,000	
			小計	150,000,000	150,000,000	0	0	0	0	
利子			過年度分	0	0	0	0	0	0	
			現年度分	0	0	0	0	0	0	
			小計	0	0	0	0	0	0	
			合計	150,000,000	150,000,000	0	0	0	0	

鳥取県港湾整備事業特別会計貸付金

(単位：円)

区分	貸付額		本年度					本年度末		備考
	前年度末現在 貸付残高 (A)	本年度 貸付額 (B)	区分	収入調定額 (C)	償還額 (D)	不納欠損額 (E)	償還免除額 (F)	収入未済額 (G-D-E)	償還期未到来 分 (A+B)-(C+F)	
元金	3,892,487,834	0	過年度分	39,980,000	39,980,000	0	0	0	0	
			現年度分	0	0	0	0	0	3,852,507,834	
			小計	39,980,000	39,980,000	0	0	0	0	
利子			過年度分	0	0	0	0	0	0	
			現年度分	0	0	0	0	0	0	
			小計	0	0	0	0	0	0	
			合計	39,980,000	39,980,000	0	0	0	0	

