

頁1	1
頁1	平成24年度決算に係る	2
頁1	3
頁1	4
頁2	定期監査調書	5
頁3	6
頁11	7
頁11	8
頁11	9
頁11	10
頁11	11
頁11	12
頁11	13
頁11	14
頁11	15
頁11	16
頁11	17
頁11	18
頁11	19
頁11	20
頁11	21
頁11	22
頁11	23
頁11	24
頁11	25
頁11	26
頁11	27
頁11	28
頁11	29
頁11	30
頁11	31
頁11	32
頁11	33
頁11	34
頁11	35
頁11	36
頁11	37
頁11	38
頁11	39
頁11	40

平成25年6月

鳥取県男女共同参画センター

1	前年度指摘事項等に対する措置等	1頁
2	前年度県議会決算審査特別委員会の指摘事項に対する処理状況	1頁
3	組織及び業務調べ	1頁
4	職員の定員、現員調べ	1頁
5	役付職員の調べ	2頁
6	主な事業に関する調べ	3頁
7	収入証紙取扱額調べ	11頁
8	収入事務処理状況調べ	11頁
9	収入未済額調べ	11頁
10	未収金回収促進のための取り組み状況調べ	11頁
11	不納欠損額調べ	11頁
12	負担金、補助金、交付金及び委託料支出状況調べ	12頁
13	工事請負費調べ	23頁
14	財産に関する調べ	23頁
15	財産の貸付及び使用許可調べ	24頁
16	借受不動産明細調べ	24頁
17	職員住宅及び職員駐車場の管理状況調べ	24頁
18	自動車（二輪を除く）の管理状況調べ	24頁
19	寄附物件の受納状況調べ	24頁
20	備品の処分状況調べ	25頁
21	現金、有価証券、物品の亡失、損傷調べ	25頁
22	普及啓発・人材育成事業等の概要	26頁
23	情報収集・提供事業の概要	28頁
24	相談事業等の概要	28頁
25	活動・交流の支援の概要	29頁
26	鳥取県男女共同参画推進員申出	29頁
○	意見、要望等	31頁

1 前年度指摘事項等に対する措置等

(1) 指摘事項	該当なし
(2) 監査意見	該当なし
2 前年度県議会決算審査特別委員会の指摘事項（口頭指摘を含む。）に対する処理状況	該当なし
3 組織及び業務調べ	

局（所）名	係（担当）名	課の主な所掌事務
男女共同参画センター		<ul style="list-style-type: none"> ・男女共同参画社会の形成に関する情報の収集及び提供に関すること。 ・男女共同参画社会の形成に関する講習会の開催及び指導者の育成に関すること。 ・男女共同参画社会の実現を目的とした団体及び個人に対する活動拠点の提供並びにこれらの相互の交流及び連携に関すること。 ・性別による差別的な取扱いその他男女共同参画社会の形成を阻害する要因となっている問題に係る相談に関すること。 ・男女共同参画推進員事務局

4 職員の定員、現員調べ

（平成25年6月1日現在）

種別 区分	事務職員		技術職員		現業職員		計			備考
	当該年度	24.4.1現在	当該年度	24.4.1現在	当該年度	24.4.1現在	当	該年度	24.4.1現在	
定員	4	4						4	4	所長1 次長1 課長補佐1、係長1
現員	4	4						4	4	
過不足(Δ)	0	0						0	0	
臨時職員	0	0						0	0	
非常勤職員	10	10						10	10	情報アドバイザー1 男女共同参画推進コーディネーター1 相談員6 非常勤（事務）2

5 役付職員の調べ

(平成25年6月1日現在)

職名	氏名	在職期間	備考
		年 月	
所長	大西 孝弘	2 11	
次長	中本 恵子	2	出納員
課長補佐	入江 隆明	1 2	

<p>担当する業務の範囲を定め、業務の進捗状況を把握し、必要に応じて指導を行う。</p> <p>担当する業務の範囲を定め、業務の進捗状況を把握し、必要に応じて指導を行う。</p> <p>担当する業務の範囲を定め、業務の進捗状況を把握し、必要に応じて指導を行う。</p> <p>担当する業務の範囲を定め、業務の進捗状況を把握し、必要に応じて指導を行う。</p> <p>担当する業務の範囲を定め、業務の進捗状況を把握し、必要に応じて指導を行う。</p> <p>担当する業務の範囲を定め、業務の進捗状況を把握し、必要に応じて指導を行う。</p> <p>担当する業務の範囲を定め、業務の進捗状況を把握し、必要に応じて指導を行う。</p> <p>担当する業務の範囲を定め、業務の進捗状況を把握し、必要に応じて指導を行う。</p> <p>担当する業務の範囲を定め、業務の進捗状況を把握し、必要に応じて指導を行う。</p> <p>担当する業務の範囲を定め、業務の進捗状況を把握し、必要に応じて指導を行う。</p>	<p>担当する業務の範囲を定め、業務の進捗状況を把握し、必要に応じて指導を行う。</p> <p>担当する業務の範囲を定め、業務の進捗状況を把握し、必要に応じて指導を行う。</p> <p>担当する業務の範囲を定め、業務の進捗状況を把握し、必要に応じて指導を行う。</p> <p>担当する業務の範囲を定め、業務の進捗状況を把握し、必要に応じて指導を行う。</p> <p>担当する業務の範囲を定め、業務の進捗状況を把握し、必要に応じて指導を行う。</p> <p>担当する業務の範囲を定め、業務の進捗状況を把握し、必要に応じて指導を行う。</p> <p>担当する業務の範囲を定め、業務の進捗状況を把握し、必要に応じて指導を行う。</p> <p>担当する業務の範囲を定め、業務の進捗状況を把握し、必要に応じて指導を行う。</p> <p>担当する業務の範囲を定め、業務の進捗状況を把握し、必要に応じて指導を行う。</p> <p>担当する業務の範囲を定め、業務の進捗状況を把握し、必要に応じて指導を行う。</p>
---	---

>職員数 員数の員数 <

(平成25年6月1日現在)

職名	職員数		職員数		職員数		備考
	担当	担当	担当	担当	担当	担当	
所長	1	1					所長
次長	1	1					出納員
課長補佐	1	1					
職員	0	0					(△) 5名
職員	0	0					職員
職員	0	0					職員
職員	0	0					職員

6 主な事業に関する調べ

事業名	概	要																																																				
共同参画時代の自分磨きセミナー 決算額 1,264千円 (財源内訳) 国庫支出金 354千円 一般財源 910千円 ○将来ビジョン V「支え合う」 お互いを認め、尊重して、支え合う (1)「それぞれの個性と能力が発揮できる社会」「誰もが心豊かに暮らせる男女共同参画社会」	ア 目的及び事業の実施状況 (ア) 目的 今まであまり男女共同参画について学習する機会がなかった人たちが、興味を持って参加できるような場をつくることで、理解者の裾野拡大を図る。 (イ) 事業の実施状況 年間(7月~3月)をとおして7回のセミナーを開催した。 7回のうち4回分は特定非営利活動法人KIRALIに委託した。 開催場所は県内東・中・西部。																																																					
	<table border="1"> <thead> <tr> <th>回</th> <th>テーマ</th> <th>講師</th> <th>開催日</th> <th>会場</th> <th>参加者</th> </tr> </thead> <tbody> <tr> <td>①</td> <td>絵本LIVE「にしむらなおとと絵本ライブ」 トークショー「子育てしているパパ・ママの本音と実際の困りごと」</td> <td>西村直人さん、森林育代さん(NPOえほんうた・あそびうた)ほか</td> <td>9.16 (日)</td> <td>倉吉未来中心セミナールーム3</td> <td>30名</td> </tr> <tr> <td>②</td> <td>講演「イクジイは優しい! 楽しい! 嬉しい!」 実演「おじいちゃんの読み聞かせ」「バルーンアート体験」</td> <td>棒田明子さん(NPO孫育てにっぽん) グランパ雲南(雲南市イクジイサークル)ほか</td> <td>10.21 (日) 3.28 (木)</td> <td>倉吉市上灘公民館 研修室</td> <td>8名 6名</td> </tr> <tr> <td>3</td> <td>講演「家族が倒れる前に知っておきたい介護の話」 パネルディスカッション</td> <td>春日キスヨさん(臨床社会学者) 吉野立さん(NPO地域福祉ネット) 小笹蓉子さん(認知症疾患医療センター相談員) 矢部征さん(介護体験者)</td> <td>11.3 (土)</td> <td>倉吉未来中心セミナールーム1</td> <td>24名</td> </tr> <tr> <td>4</td> <td>防災・復興と男女共同参画 講演「ビッグパレットふくしま避難所支援に関わって」 グループワーク</td> <td>長沢涼子さん(福島県男女共生センター)</td> <td>12.11 (火)</td> <td>とりぎん文化会館 第4会議室</td> <td>30名</td> </tr> <tr> <td>⑤</td> <td>男女の人権をどう守るか 講演「DV-支配の仕組み」 講演「愛と支配のちがい」 トークショー「本音で語る! DV支配」</td> <td>伊田広行さん(立命館大学非常勤講師) 辻由起子さん(子ども虐待防止アドバイザー)</td> <td>12.16 (日)</td> <td>とりぎん文化会館 第2会議室</td> <td>21名</td> </tr> <tr> <td>⑥</td> <td>講演「働きやすい職場とは・・・?」 トークセッション</td> <td>瀧井智美さん(龍谷大学講師・WLBコンサルタント)</td> <td>1.22 (火)</td> <td>米子コンパッションセンター 第4会議室</td> <td>45名</td> </tr> <tr> <td>7</td> <td>性犯罪被害者を支えるために私たちができること 講演「鳥取県の性犯罪被害者支援の現状」 講演「性犯罪被害にあうということ」</td> <td>小嶋ゆかりさん(鳥取県警察本部警務部警察県民課室長補佐) 小林美佳さん</td> <td>3.1 (金)</td> <td>米子コンパッションセンター 第7会議室</td> <td>102名</td> </tr> </tbody> </table>	回	テーマ	講師	開催日	会場	参加者	①	絵本LIVE「にしむらなおとと絵本ライブ」 トークショー「子育てしているパパ・ママの本音と実際の困りごと」	西村直人さん、森林育代さん(NPOえほんうた・あそびうた)ほか	9.16 (日)	倉吉未来中心セミナールーム3	30名	②	講演「イクジイは優しい! 楽しい! 嬉しい!」 実演「おじいちゃんの読み聞かせ」「バルーンアート体験」	棒田明子さん(NPO孫育てにっぽん) グランパ雲南(雲南市イクジイサークル)ほか	10.21 (日) 3.28 (木)	倉吉市上灘公民館 研修室	8名 6名	3	講演「家族が倒れる前に知っておきたい介護の話」 パネルディスカッション	春日キスヨさん(臨床社会学者) 吉野立さん(NPO地域福祉ネット) 小笹蓉子さん(認知症疾患医療センター相談員) 矢部征さん(介護体験者)	11.3 (土)	倉吉未来中心セミナールーム1	24名	4	防災・復興と男女共同参画 講演「ビッグパレットふくしま避難所支援に関わって」 グループワーク	長沢涼子さん(福島県男女共生センター)	12.11 (火)	とりぎん文化会館 第4会議室	30名	⑤	男女の人権をどう守るか 講演「DV-支配の仕組み」 講演「愛と支配のちがい」 トークショー「本音で語る! DV支配」	伊田広行さん(立命館大学非常勤講師) 辻由起子さん(子ども虐待防止アドバイザー)	12.16 (日)	とりぎん文化会館 第2会議室	21名	⑥	講演「働きやすい職場とは・・・?」 トークセッション	瀧井智美さん(龍谷大学講師・WLBコンサルタント)	1.22 (火)	米子コンパッションセンター 第4会議室	45名	7	性犯罪被害者を支えるために私たちができること 講演「鳥取県の性犯罪被害者支援の現状」 講演「性犯罪被害にあうということ」	小嶋ゆかりさん(鳥取県警察本部警務部警察県民課室長補佐) 小林美佳さん	3.1 (金)	米子コンパッションセンター 第7会議室	102名					
	回	テーマ	講師	開催日	会場	参加者																																																
	①	絵本LIVE「にしむらなおとと絵本ライブ」 トークショー「子育てしているパパ・ママの本音と実際の困りごと」	西村直人さん、森林育代さん(NPOえほんうた・あそびうた)ほか	9.16 (日)	倉吉未来中心セミナールーム3	30名																																																
	②	講演「イクジイは優しい! 楽しい! 嬉しい!」 実演「おじいちゃんの読み聞かせ」「バルーンアート体験」	棒田明子さん(NPO孫育てにっぽん) グランパ雲南(雲南市イクジイサークル)ほか	10.21 (日) 3.28 (木)	倉吉市上灘公民館 研修室	8名 6名																																																
	3	講演「家族が倒れる前に知っておきたい介護の話」 パネルディスカッション	春日キスヨさん(臨床社会学者) 吉野立さん(NPO地域福祉ネット) 小笹蓉子さん(認知症疾患医療センター相談員) 矢部征さん(介護体験者)	11.3 (土)	倉吉未来中心セミナールーム1	24名																																																
	4	防災・復興と男女共同参画 講演「ビッグパレットふくしま避難所支援に関わって」 グループワーク	長沢涼子さん(福島県男女共生センター)	12.11 (火)	とりぎん文化会館 第4会議室	30名																																																
	⑤	男女の人権をどう守るか 講演「DV-支配の仕組み」 講演「愛と支配のちがい」 トークショー「本音で語る! DV支配」	伊田広行さん(立命館大学非常勤講師) 辻由起子さん(子ども虐待防止アドバイザー)	12.16 (日)	とりぎん文化会館 第2会議室	21名																																																
⑥	講演「働きやすい職場とは・・・?」 トークセッション	瀧井智美さん(龍谷大学講師・WLBコンサルタント)	1.22 (火)	米子コンパッションセンター 第4会議室	45名																																																	
7	性犯罪被害者を支えるために私たちができること 講演「鳥取県の性犯罪被害者支援の現状」 講演「性犯罪被害にあうということ」	小嶋ゆかりさん(鳥取県警察本部警務部警察県民課室長補佐) 小林美佳さん	3.1 (金)	米子コンパッションセンター 第7会議室	102名																																																	

事業名	概要	要
	<p>※○数字は、特定非営利活動法人KIRALIへの委託分</p> <p>イ 平成24年度の事業実施に当たり改善等に取り組んだ点 男女共同参画センターが主催するセミナーについて、講座対象者を絞り、積極的に広報することで参加者の増加に努めた。</p> <p>ウ 成果 ・性犯罪被害者支援のための講座では、講演内容が、より具体的な課題に対応できる内容であったので、参加者が自分の問題として捉えることができた。 ・内容により、ターゲットを絞った広報活動を行うことにより、多くの参加者を得ることができた講座があった。</p> <p>エ 課題 ・テーマにより対象者を絞った広報が必要である。対象者の参加しやすい曜日・日時をリサーチし、設定する必要がある。 ・講座によっては、企画する側と県民のニーズとのズレが大きく、参加者の少ないものがあった。県民のニーズを把握し、それに添ったテーマ・内容を設定する必要がある。 ・年度の後半に開催日が集中することのないよう、諸団体との連携や企画が必要である。</p>	

事業名	概	要
<p>(新)男女がともに活躍する社会づくり推進事業</p> <p>決算額 849千円</p> <p>※DVD100枚のうち30枚分は男女共同参画普及啓発事業で作成して活用している。</p> <p>(財源内訳) 国庫支出金 116千円 一般財源 733千円</p> <p>○将来ビジョン V 支え合う (1)一人ひとりの人権が尊重され、「それぞれの個性と能力が発揮できる社会」、「誰もが、家庭・地域・職場のあらゆるところで、心豊かに暮らせる男女共同参画社会」</p> <p>○政策項目 IV 人財ととり 8 男女共同参画推進</p>	<p>ア 目的及び事業の実施状況</p> <p>(ア) 目的 第3次鳥取県男女共同参画計画の初年度であり、男女共同参画社会は男性も女性もあらゆる場面で活躍できる誰もが暮らしやすい社会であることを広く県民に発信し、男女共同参画社会の実現に向けた取組を実施する。</p> <p>(イ) 事業の実施状況</p> <p>啓発資料の作成</p> <p>① 男女共同参画パンフレット(地域版)～「参画社会はスマイル社会」～</p> <ul style="list-style-type: none"> ・ 鳥取県が目指す男女共同参画社会の姿を、漫画「そっだ!学んでみようや〜!男女共同参画学校」やデータで解説した啓発パンフレットを1万部作成した。 ・ 県内市町村他関係機関へ配布するとともに、各種の講座・セミナー等で活用した。 <p>② 男女普及啓発DVD「一人ひとりが輝く男女共同参画社会～職場・家庭・地域で～」</p> <ul style="list-style-type: none"> ・ 男女共同参画の視点に立った取組を行っている県内の企業・団体を紹介し、職場・地域における男女共同参画の必要性に対する理解を深めることができる内容のDVDを100枚製作した。(字幕入り19分) ・ 県内市町村・教育委員会、図書館等に配布するとともに、男女共同参画推進に係る各種の講座等で活用した。 <p>イ 平成24年度の事業実施に当たり改善等に取り組んだ点 新規事業</p> <p>ウ 成果 漫画を取入れた啓発資料及び県内の取組事例を紹介したDVDにより、男女共同参画についてより分かりやすく学ぶことができる内容となった。</p> <p>エ 課題 男女共同参画社会の実現に向けて、啓発資料を活用してさらに啓発活動を進めていく必要がある。</p>	

事業名	概	要
男女共同参画推進人材育成協働事業	ア 目的及び事業の実施状況 (ア) 目的 民間の発想や専門性、経験等を活かし、男女共同参画を推進することのできる多様な人材を養成する。 (イ) 事業の実施状況 すぐれた企画を提案した団体へ実施を委託し、男女共同参画センターと協働で事業を実施した。	
決算(見込)額 990千円		
(財源内訳) 一般財源 990千円		
○将来ビジョン V「支え合う」 お互いを認め、尊重して、支え合う (1)「それぞれの個性と能力が発揮できる社会」「誰もが心豊かに暮らせる男女共同参画社会」	①非営利活動法人KiRALi「ステップアップ講師養成講座」 ステップ1からステップ3までの3段階で各段階2回ずつ計6回の講座 [ステップ1] 講師は 福井 正樹氏、二宮亜矢子氏、榎本千里氏 【1回目】8/29 講師&ファシリテーターをするためには 6人参加 模擬プレゼンテーションは各回随時実施 【2回目】9/19 小地域での講師をするためには・10分間講演等 5人参加 [ステップ2] 【3回目】10/17 地域づくりと男女共同参画 6人参加 【4回目】11/ 4 ワーク・ライフ・バランスと男女共同参画 4人参加 [ステップ3] 【5回目】12/5 行政サービスと男女共同参画 4人参加 【6回目】1/16 ダイバーシティ・子育てと男女共同参画 グループワークファシリテーター体験講座 7人参加 ■会場は倉吉未来中心または倉吉市上灘公民館 ②自己プロデュース会議鳥取 「話し方と自分の表現力アップ講座 ～今よりステキなワタシになる方法～」 【1回目】 8/19 自分をステキに魅せる表現方法 15人参加 講師：小淵 良子氏 (表情マネジメント、パーソナルプロデューサー) 【2回目】 9/ 2 自分をステキに魅せる話し方 15人参加 講師：小淵 良子氏 新田 ひとみ氏(グリーンコープ生協鳥取顧問) 【3回目】 9/16 オリジナルプレゼン発表 11人参加 講師：小淵 良子氏 ■会場はラフィール(米子市) ③特定非営利活動法人まちづくりネット 「北栄町の課題解決のための男女共同参画の視点を持って活動できる人材を育成する「ひとづくり塾」」 【1回目】7/14 災害に備える地域の力を育むために 30人参加 講師：森本 智喜氏(日野ボランティアネットワーク) 【2回目】12/ 8 地域資源を生かしたまちづくり 30人参加 ～商品化の手法と考え方～ 講師：政所 利子氏(㈱玄代表取締役) 【3回目】 2/23 まちの宝を生かすために私たちのすべきこと ～鹿野町の事例から学ぼう～ 28人参加 講師：佐々木千代子氏 (NPO法人いんしゅう鹿野まちづくり協議会理事長)	

事業名	概要	要
	<p>■会場は北栄町中央公民館大栄分館</p> <p>④Way Way塾 「自分らしく輝きたい人のための女性起業セミナー」</p> <p>【1回目】 8/25～8/26</p> <p>第1講義 成功する創業のために必要なこと 第2講義 ビジネスモデルと計画作成のポイント 講師：四ツ柳 茂樹氏 (㈱OCL代表)</p> <p>【2回目】 9/29～9.30</p> <p>第3講義 経営者の事例に学ぶ 第4講義 事業計画書の作成 講師：四ツ柳 茂樹氏 (㈱OCL代表)</p> <p>■会場は県立武道館</p> <p>⑤ルートM 「心と身体がイキイキする片付けサポーター養成講座」</p> <p>【1回目】 1/12 心と身体の繋がり</p> <p>講師：石川 達之氏(シンガーソングライター講演師) 講師：谷本 恵美氏 (インテリアコーディネーター)</p> <p>【2回目】 2/ 8 片付けで人生がイキイキするサポート力</p> <p>講師：谷本 恵美氏 (インテリアコーディネーター)</p> <p>【3回目】 3/15 体操から片付け行動へ</p> <p>講師：内田 美佐氏 (カラーセラピー) 講師：谷本 恵美氏 (インテリアコーディネーター)</p> <p>■会場は米子市男女共同参画センターかぶりあ</p>	<p>延べ24人参加</p> <p>53人参加</p> <p>27人参加</p> <p>36人参加</p>
	<p>イ 平成24年度の事業実施に当たり改善等に取り組んだ点</p> <ul style="list-style-type: none"> ・より幅広い分野からの実践的な人材育成につながるように、実施団体の選定段階から、事業の効果や発展性、可能性などを審査し、実施計画書にもそれが反映されるようにした。 <p>ウ 成果</p> <p>①〔ステップアップ講師養成講座〕</p> <ul style="list-style-type: none"> ・昨年度の実践的講師養成講座を踏まえたステップアップの講師養成講座であり、少人数の会から大規模の会までのより実践的な研修が行われた。 ・参加者がプレゼンテーション実習を行い、資料作成から発表までのスキルを身に付け、実践的な講座となった。 ・この講座で終了ではなく、今後継続したフォローを行うことも必要である。 <p>②〔話し方と自分の表現力アップ講座〕</p> <ul style="list-style-type: none"> ・人前で話すことがなかった参加者が多かったが、回を重ねるごとに自身をつけ、最終回では前向きな姿勢で自分の言葉でスピーチをすることができるようになった。 ・参加者の満足度も高く、自己表現力を高めるのに有意義な講座であり、参加者の今後の活躍が期待できる内容となった。 	

事業名	概要
	<p>③〔北栄町の課題解決のための男女共同参画の視点を持って活動できる人材を育成する「ひとづくり塾」〕</p> <ul style="list-style-type: none"> ・地域の活性化について、特定の者だけでなく地域の住民全体で考えていくという意識が高まり、性別に関係なく企画提案や活動ができる機運の醸成につながった。 ・実際に空き店舗を活用した多目的の「たまり場」の立上げにおいては女性が大きく関わっており、本事業の成果による動きが今後も現れることが期待できる。 <p>④〔自分らしく輝きたい人のための女性起業セミナー〕</p> <ul style="list-style-type: none"> ・実践的な本講座を活かして終了後には3名が起業するなど、事業効果が早速現れている。 ・起業したい意向を持った者が他にもあり、参加者同士が連携して相互に支援し合う動きもあることから、今後の成果が見込まれる。 <p>⑤〔心と身体がイキイキする片付けサポーター養成講座〕</p> <ul style="list-style-type: none"> ・片付けを通してイキイキと生きる、自分ひとりだけでなく周囲の支援・協力を得て行う、自分にできることを協力するサポーターとしての意識の醸成などを考えるきっかけとなった講座である。 ・高齢者に関わる地域包括センターやボランティア団体等からの受講生も多く、今後の関係機関同士の連携につながる。 <p>エ 課題</p> <ul style="list-style-type: none"> ・課題となっている人材不足を改善するために、引き続き新たな団体の発掘や広報の仕方を工夫することにより、参加者を増やすことが必要である。

事業名	概要																				
<p>女性の相談に関わる相談員等のための基礎講座</p> <p>決算額 372千円</p> <p>(財源内訳) 一般財源 372千円</p> <p>○将来ビジョン V「支え合う」 お互いを認め、尊重して、支え合う (1)「それぞれの個性と能力が発揮できる社会」「誰もが心豊かに暮らせる男女共同参画社会」</p>	<p>ア 目的及び事業の実施状況</p> <p>(ア) 目的 女性の相談にかかわることの多い相談員や相談活動をしている者のうち、初心者や経験年数が浅い者を対象に、男女共同参画の視点に立って、よりよい相談・支援ができるよう資質の向上を図る。</p> <p>(イ) 事業の実施状況 「テーマで選べる相談員のための基礎講座」として開催。 ■開催日及び会場(開催時間:10:00~16:00)</p> <table border="1" data-bbox="533 517 1441 680"> <thead> <tr> <th>地区</th> <th>開催日</th> <th>会場</th> </tr> </thead> <tbody> <tr> <td>1 西部</td> <td>10月9日(火)</td> <td>米子コンベンションセンター 第5会議室</td> </tr> <tr> <td>2 東部</td> <td>10月19日(金)</td> <td>県民ふれあい会館 大研修室</td> </tr> <tr> <td>3 中部</td> <td>10月20日(土)</td> <td>倉吉未来中心 セミナールーム7</td> </tr> </tbody> </table> <p>①内容</p> <p>ア 午前(3会場共通) 講義 「男女共同参画の視点に立った相談の意義と役割」 ・ジェンダー社会における相談 ・現代社会と女性の抱える問題等</p> <p>イ 午後 講義と演習 【テーマ】</p> <table border="1" data-bbox="499 958 1445 1162"> <thead> <tr> <th>地区</th> <th>テーマ</th> </tr> </thead> <tbody> <tr> <td>1 西部</td> <td>女性にとっての夫婦関係 ~離婚をめぐる諸問題から~</td> </tr> <tr> <td>2 東部</td> <td>母娘関係 ~それぞれの葛藤とジェンダーの視点~</td> </tr> <tr> <td>3 中部</td> <td>・からだところのつながり ~女性のうつとジェンダー~ ・相談員のためのアサーティブとセルフケア</td> </tr> </tbody> </table> <p>■「相談対応演習」 ・相談の実際 グループワークによる事例検討とロールプレイ ・講師 加藤 伊都子さん (フェミニストカウンセリング課 カウンセラー)</p> <p>②参加者数 ・西部[米子市]:16人 ・東部[鳥取市]:13人 ・中部[倉吉市]:26人 合計 55人</p> <p>イ 平成24年度の事業実施に当たり改善等に取り組んだ点 ・「テーマで選べる相談員のための基礎講座」として開催し、地域・開催日によって異なる内容について学べるように企画した。</p> <p>ウ 成果 ・今年度は各相談室に多く寄せられるテーマ別に各会場ごとに異なるテーマで講座を開催したことにより、より関心のあるテーマに参加することができた。 ・講師の現代社会における家族関係の実態や相談に当たって考慮すべき視点等、具体的な話があり、参加者にとって新たな気づきやヒントを得ることができた。</p>	地区	開催日	会場	1 西部	10月9日(火)	米子コンベンションセンター 第5会議室	2 東部	10月19日(金)	県民ふれあい会館 大研修室	3 中部	10月20日(土)	倉吉未来中心 セミナールーム7	地区	テーマ	1 西部	女性にとっての夫婦関係 ~離婚をめぐる諸問題から~	2 東部	母娘関係 ~それぞれの葛藤とジェンダーの視点~	3 中部	・からだところのつながり ~女性のうつとジェンダー~ ・相談員のためのアサーティブとセルフケア
地区	開催日	会場																			
1 西部	10月9日(火)	米子コンベンションセンター 第5会議室																			
2 東部	10月19日(金)	県民ふれあい会館 大研修室																			
3 中部	10月20日(土)	倉吉未来中心 セミナールーム7																			
地区	テーマ																				
1 西部	女性にとっての夫婦関係 ~離婚をめぐる諸問題から~																				
2 東部	母娘関係 ~それぞれの葛藤とジェンダーの視点~																				
3 中部	・からだところのつながり ~女性のうつとジェンダー~ ・相談員のためのアサーティブとセルフケア																				

事業名	概 要	要
	<p>工 課 題</p> <p>・全体を通して参加者が少なく、開催時期や周知のために広報の工夫がさらに必要である。</p>	

期 間	日 時 間	場 所
室蘭会館	(火)日9 R01	船西
室蘭市大 学生会館	(金)日10 R01	船東
フェニックス	(土)日10 R01	船中

ア ー テ	場 所
～各分団間相互の交流促進～ 船西地区のついでに船中	船西
～各分団の一体感を高める～ 船中地区	船東
～各分団の交流促進～ 船中地区のついでに船西	船中

- 参加人数
- 人 01 : [市千本] 船西
 - 人 02 : [市船西] 船東
 - 人 03 : [市吉富] 船中
 - 人 04 : 共 計

7 収入証紙取扱額調べ 該当なし

8 収入事務処理状況調べ

(1) 分担金及び負担金 該当なし

(2) 使用料 該当なし

(3) 手数料 該当なし

(4) 財産収入 該当なし

(5) 諸収入

(平成25年5月31日現在)

(単位：円)

収入 目	科目		件 数	調定金額	収入済額	不納欠損額	収入未済額	根拠法令名等	備 考
	節	細 節							
雑入	雑入	雑入	126	102,920	102,920	0	0		非常勤職員本人負担分雇用保険料
	目計		126	102,920	102,920	0	0		
	合計		126	102,920	102,920	0	0		

(6) 現金の取扱状況 該当なし

9 収入未済額調べ 該当なし

10 未回収回収促進のための取り組み状況調べ 該当なし

11 不納欠損額調べ 該当なし

1 2 負担金、補助金、交付金及び委託料支出状況調べ
 (1) 負担金

(平成25年5月31日現在)

(単位：円)

予算科目 (目)	予算額令達額	負担金の名称	支出先	負担率	支出年月日	支出金額	支出の根拠法令名等 (規約、要領等を含む)	備考
企画総務費	1,605,000	未来中心保守点検業務 等委託費用負担金	(財)鳥取県文化振興財団 鳥取県立倉吉未来中心	2.27% ～ 3.29%	24.6.8他	1,603,377	鳥取県立未来中心等 の管理運営費につい ての覚書	管理面積按分
企画総務費	373,000	施設管理に関する委託 等負担金	(財)とっとりコンベンションビュー ロー	16.9%	24.10.10	373,000	観光政策課、交流推 進課、消費生活センタ ー、男女共同参画推進課 との管理運営経費に ついでの覚書	管理面積按分
支出額が10万円 未満のもの						2,000		鳥取県図書館協会 年会費
目計								
合計						1,978,377		

(2) 補助金

予算科目 (企画総務費)

① 国 補 分 該当なし

① 単 県 分

(平成25年5月31日現在) (単位:円)

補助金等の名称 (補助金の創設年度)	交付先	間 接	補助対象経費 又は内示年月日	実施計画承認 年月日	着 手 年月日	額の確定 年月日	支出の状況			備 考				
							補助率及び 補助金額	交付申請 年月日	完了 年月日		検 査 年月日	概算払 精算払 の別	支 出 年月日	金 額
平成24年度よりん 彩記念日フォーラ ム補助金事業 (23年度)	よりん彩 記念日 フォーラム 2012 実行委員会		—	—	—	24.7.25	150,000 (補助率:10 /10)	24.4.12	—	24.7.20	概	24.4.19	150,000	
			24.4.19	24.7.1	—									
よりん彩活動支援 事業 (23年度)	鳥取県統計 調査委員会		—	—	—	24.5.16	21,000 (補助率:10/10)	24.4.10	—	24.5.3	概	24.4.25	21,000	
			24.4.13	24.5.2	—									
男女共同参画社会 の実現に向け、県 内で活動する団 体、グループ等が自 ら企画し開催する 普及啓発事業に対 して支援、補助す る	小・中学校 ひかり会		—	—	—	24.6.21	25,000 (補助率:10/10)	24.5.22	—	24.6.20	概	24.6.5	25,000	
24.5.24			24.6.19	—										
よりん彩活動支援 事業 (23年度)	海田西・河 北町子ども 会人権推進 部		—	—	—	24.7.16	5,000 (補助率:10/10)	24.6.8	—	24.7.11	精	24.7.24	5,000	
男女共同参画社会 の実現に向け、県 内で活動する団 体、グループ等が自 ら企画し開催する 普及啓発事業に対 して支援、補助す る			24.6.15	24.7.11	—									

補助金等の名称 (補助金の倉設年度)	交付先	間接	補助対象経費	実施計画承認	着手	額の確定	支出の状況			備考
				又は承認年月日	年月日	年月日	概算払 精算払 の別	支出 年月日	金額	
事業の内容			補助率及び 補助金額	交付申請	完了	検査				
				年月日	年月日	年月日				
				交付決定	実績報告	審査・現地 調査年月日				
				年月日	年月日	年月日				
よりん彩活動支援 事業 (23年度)	ルートM		25,000	—	—	24.8.17	概	24.6.22	25,000	
			(補助率: 10/10)	24.5.30	—	24.8.3				
男女共同参画社会 の実現に向け、県 内で活動する団 体、グループ等が自 ら企画し開催する 普及啓発事業に対 して支援、補助す る			25,000	24.6.5	24.7.25	—				
よりん彩活動支援 事業 (23年度)	2012年度北 京JAC全		90,000	—	—	24.8.21	概	24.6.22	90,000	
			(補助率: 10/10)	24.5.31	—	24.8.3				
男女共同参画社会 の実現に向け、県 内で活動する団 体、グループ等が自 ら企画し開催する 普及啓発事業に対 して支援、補助す る	国セミナー 研修会in鳥 取実行委員 会		74,830	24.6.5	24.7.24	—		24.8.28	△15,170	
よりん彩活動支援 事業 (23年度)	株式会社ク ラエー		25,000	—	—	24.8.25	概	24.7.13	25,000	
			(補助率: 10/10)	24.6.21	—	24.8.22				
男女共同参画社会 の実現に向け、県 内で活動する団 体、グループ等が自 ら企画し開催する 普及啓発事業に対 して支援、補助す る			25,000	24.6.27	24.8.21	—				
よりん彩活動支援 事業 (23年度)	e・らぼ		25,000	—	—	24.9.5	概	24.7.19	25,000	
			(補助率: 10/10)	24.6.7	—	24.8.30				
男女共同参画社会 の実現に向け、県 内で活動する団 体、グループ等が自 ら企画し開催する 普及啓発事業に対 して支援、補助す る			25,000	24.6.15	24.8.24	—				

補助金等の名称 (補助金の倉設年度)	交付先	間接	補助対象経費	実施計画承認 又は承認年月日	着手 年月日	額の確定 年月日	支出の状況			備考
				交付申請 年月日	完了 年月日	検査 年月日	概算払 の別	支出 年月日	金額	
事業の内容			補助率及び 補助金額	交付決定 年月日	実績報告 年月日	審査・現地 調査年月日				
よりん彩活動支援 事業 (23年度)	公的保育制 度を守り豊 かな保育を 求める鳥取 県実行委員 会		120,000	—	—	24.10.26	概	24.8.14	120,000	
男女共同参画社会 の実現に向け、県 内で活動する団 体、グループ等が自 ら企画し開催する 普及啓発事業に対 して支援、補助す る			(補助率: 10/10) 119,990	24.7.2	—	24.10.16				
よりん彩活動支援 事業 (23年度)	境港市建設 業協議会		25,000	—	—	24.9.26	概	24.9.7	25,000	
男女共同参画社会 の実現に向け、県 内で活動する団 体、グループ等が自 ら企画し開催する 普及啓発事業に対 して支援、補助す る			(補助率: 10/10) 25,000	24.8.24	—	24.9.25				
よりん彩活動支援 事業 (23年度)	ダウン症児 親の会ハッ ピースマイ ル		120,000	—	—	24.12.18	概	24.7.13	120,000	
男女共同参画社会 の実現に向け、県 内で活動する団 体、グループ等が自 ら企画し開催する 普及啓発事業に対 して支援、補助す る			(補助率: 10/10) 0	24.6.5	—	24.12.18				
よりん彩活動支援 事業 (23年度)	琴浦町男女 共同参画推 進会議		120,000	—	—	24.11.7	概	24.8.14	120,000	
男女共同参画社会 の実現に向け、県 内で活動する団 体、グループ等が自 ら企画し開催する 普及啓発事業に対 して支援、補助す る			(補助率: 10/10) 96,483	24.7.7	—	24.11.6				

補助金等の名称 (補助金の倉庫年度)	交付先	間接	補助対象経費	実施計画承認	着手	額の確定	支出の状況			備考
				又は内示年月日	年月日	年月日	概算払	支出	金額	
事業の内容			補助率及び 補助金額	交付申請	完了	検査	概算払 精算払 の別	年月日		
				年月日	年月日	年月日				
				交付決定	実績報告	審査・現地 調査年月日				
				年月日	年月日	年月日				
よりん彩活動支援 事業 (23年度)	倉吉市立中 学校・養護 学校PTA 連合会		110,000	—	—	24.11.1	概	24.9.7	100,000	
			(補助率:10/10)	24.6.27	—	24.10.26				
男女共同参画社会 の実現に向け、県 内で活動する団 体、グループ等が自 ら企画し開催する 普及啓発事業に対 して支援、補助す る			100,000	24.6.29	24.10.25	—				
よりん彩活動支援 事業 (23年度)	エンカレッ ジ@山陰		120,000	—	—	24.11.15	概	24.8.24	120,000	
			(補助率:10/10)	24.8.1	—	24.11.7				
男女共同参画社会 の実現に向け、県 内で活動する団 体、グループ等が自 ら企画し開催する 普及啓発事業に対 して支援、補助す る			118,026	24.8.8	24.11.6	—		24.11.28	△1,974	
よりん彩活動支援 事業 (23年度)	西部地区子 育てサーク ル代表者会		120,000	—	—	24.11.20	概	24.9.12	120,000	
			(補助率:10/10)	24.8.1	—	24.11.20				
男女共同参画社会 の実現に向け、県 内で活動する団 体、グループ等が自 ら企画し開催する 普及啓発事業に対 して支援、補助す る			120,000	24.8.8	24.11.9	—				
よりん彩活動支援 事業 (23年度)	鳥取県学童 保育連絡協 議会		25,000	—	—	24.12.4	概	24.10.17	25,000	
			(補助率:10/10)	24.9.4	—	24.12.4				
男女共同参画社会 の実現に向け、県 内で活動する団 体、グループ等が自 ら企画し開催する 普及啓発事業に対 して支援、補助す る			4,116	24.10.2	24.11.15	—		24.12.21	△20,884	

補助金等の名称 (補助金の創設年度)	交付先	間接	補助対象経費	実施計画承認	着手	額の確定	支出の状況			備考
				又は内示年月日	年月日	年月日	概算払	支出	金額	
事業の内容			補助率及び 補助金額	交付申請	完了	検査	の別	年月日		
				年月日	年月日	年月日				
				交付決定	実績報告	審査・現地				
				年月日	年月日	調査年月日				
よりん彩活動支援 事業 (23年度)	スマイル花 想会		120,000	—	—	24.12.13	概	24.9.12	120,000	
					24.8.4	—				
男女共同参画社会 の実現に向け、県 内で活動する団 体、グループ等が自 ら企画し開催する 普及啓発事業に対 して支援、補助す る			(補助率:10/10) 120,000	24.8.23	24.12.4	—				
よりん彩活動支援 事業 (23年度)	特定非営利 活動法人Ki RALi		120,000	—	—	25.1.24	概	24.10.1	120,000	
					24.9.5	—				
男女共同参画社会 の実現に向け、県 内で活動する団 体、グループ等が自 ら企画し開催する 普及啓発事業に対 して支援、補助す る			(補助率:10/10) 120,000	24.9.20	25.1.17	—				
よりん彩活動支援 事業 (23年度)	鳥取市立用 瀬小学校P T A		25,000	—	—	24.12.13	概	24.11.30	25,000	
					24.11.9	—				
男女共同参画社会 の実現に向け、県 内で活動する団 体、グループ等が自 ら企画し開催する 普及啓発事業に対 して支援、補助す る			(補助率:10/10) 25,000	24.11.20	24.12.6	—				
よりん彩活動支援 事業 (23年度)	ファーマー ズネットワ ークinとっ とり		120,000	—	—	24.12.27	概	24.11.2	120,000	
					24.10.2	—				
男女共同参画社会 の実現に向け、県 内で活動する団 体、グループ等が自 ら企画し開催する 普及啓発事業に対 して支援、補助す る			(補助率:10/10) 120,000	24.10.11	24.12.21	—				

補助金等の名称 (補助金の倉庫年度)	交付先	間 接	補助対象経費	実施計画承認	着手	額の確定	支出の状況			備考
				又は内示年月日	年月日	年月日	概算 精算 の別	支出 年月日	金額	
事業の内容	補助率及び 補助金額	交付申請	完了	検査						
		年月日	年月日	年月日						
		交付決定	実績報告	審査・現地 調査年月日						
		年月日	年月日	年月日						
よりん彩活動支援 事業 (23年度)	日野郡男女 共同参画連 絡会		120,000	—	—	25.1.18	概	24.10.16	120,000	
男女共同参画社会 の実現に向け、県 内で活動する団 体、グループ等が自 ら企画し開催する 普及啓発事業に対 して支援、補助す る			(補助率: 10/10) 113,098	24.9.28	—	25.1.18				
よりん彩活動支援 事業 (23年度)	倉吉市立河 北中学校P T A		25,000	—	—	25.1.9	概	24.11.30	25,000	
男女共同参画社会 の実現に向け、県 内で活動する団 体、グループ等が自 ら企画し開催する 普及啓発事業に対 して支援、補助す る			(補助率: 10/10) 25,000	24.11.6	—	25.1.9				
よりん彩活動支援 事業 (23年度)	女性農業者 の集い実行 委員会		45,000	—	—	25.3.7	概	24.11.26	45,000	
男女共同参画社会 の実現に向け、県 内で活動する団 体、グループ等が自 ら企画し開催する 普及啓発事業に対 して支援、補助す る			(補助率: 10/10) 45,000	24.10.31	—	25.3.5				
よりん彩活動支援 事業 (23年度)	後中校区ネ ット安全対 策部		25,000	—	—	25.2.28	概	25.1.21	25,000	
男女共同参画社会 の実現に向け、県 内で活動する団 体、グループ等が自 ら企画し開催する 普及啓発事業に対 して支援、補助す る			(補助率: 10/10) 25,000	24.12.22	—	25.2.27				

補助金等の名称 (補助金の倉設年度)	交付先	間接	補助対象経費	実施計画承認	着手	額の確定	支出の状況			備考
				又は内示年月日	年月日	年月日	概算・ 精算の別	支出 年月日	金額	
事業の内容	補助率及び 補助金額	交付申請	完了	検査						
		年月日	年月日	年月日						
		交付決定	実績報告	審査・現地 調査年月日						
		年月日	年月日	年月日						
よりん彩活動支援 事業 (23年度)	かえで会	25,000	—	—	25.3.6	概	25.1.25	25,000		
			25.1.8	—	25.3.2					
男女共同参画社会 の実現に向け、県 内で活動する団 体、グループ等が自 ら企画し開催する 普及啓発事業に対 して支援、補助す る		(補助率: 10/10)	23,860	25.1.18	25.2.28	—	25.3.11	△1,140		
よりん彩活動支援 事業 (23年度)	倉吉東保育 園保護者会	12,000	—	—	25.3.3	概	25.2.14	12,000		
			25.1.19	—	25.3.1					
男女共同参画社会 の実現に向け、県 内で活動する団 体、グループ等が自 ら企画し開催する 普及啓発事業に対 して支援、補助す る		(補助率: 10/10)	11,491	25.1.30	25.2.28	—	25.3.8	△509		
よりん彩活動支援 事業 (23年度)	三朝町男女 共同参画推 進会議	110,000	—	—	25.5.12	概	25.1.25	110,000		
			25.1.7	—	25.5.3					
男女共同参画社会 の実現に向け、県 内で活動する団 体、グループ等が自 ら企画し開催する 普及啓発事業に対 して支援、補助す る		(補助率: 10/10)	81,849	25.1.10	25.5.3	—	25.5.24	△28,151		
よりん彩活動支援 事業 (23年度)	ママプロデ ュースとっ とり	150,000	—	—	25.5.21	概	24.7.30	150,000		
			24.5.30	—	25.5.17					
男女共同参画社会 の実現に向け、県 内で活動する団 体、グループ等が自 ら企画し開催する 普及啓発事業に対 して支援、補助す る		(補助率: 10/10)	150,000	24.6.21	25.5.16	—				

補助金等の名称 (補助金の創設年度)	交付先	間 接	補助対象経費	実施計画承認 又は承認年月日	着手 年月日	額の確定 年月日	支出の状況			備考
				交付申請 年月日	完了 年月日	検査 年月日	概算払 精算払 の別	支出 年月日	金額	
事業の内容			補助率及び 補助金額	交付決定 年月日	実績報告 年月日	審査・現地 調査年月日				
単県分計										1,794,743
表の補足説明	1 「交付申請年月日」及び「交付決定年月日」欄の（ ）書きは、変更に係るものの当初の年月日である。 2 翌年度繰越分の期間・繰越事業費を「備考」欄に記載する場合の（ ）書きは補助金相当額である。									

(3) 交付金 該当なし

000.51	52.5.14	県	52.2.25	52.1.10		000.51	青森県吉岡 金吾運動団	財文庫立入りし 事業 (第1号)	自前年度より、 ふるまひ運動」創立 及び「ふるまひ運動 」の開催、助成す る	
000.52	52.3.8	県	52.2.25	52.1.30	52.2.28	000.52	青森県吉岡 金吾運動団	財文庫立入りし 事業 (第2号)	自前年度より、 ふるまひ運動」創立 及び「ふるまひ運動 」の開催、助成す る	
000.011	52.1.22	県	52.2.25	52.1.7		000.011	青森県三 戸岡寺同共 進会	財文庫立入りし 事業 (第1号)	自前年度より、 ふるまひ運動」創立 及び「ふるまひ運動 」の開催、助成す る	
000.012	52.2.24	県	52.2.25	52.1.10	52.2.2	000.012	青森県三 戸岡寺同共 進会	財文庫立入りし 事業 (第2号)	自前年度より、 ふるまひ運動」創立 及び「ふるまひ運動 」の開催、助成す る	
000.021	52.1.30	県	52.2.25	52.2.30		000.021	アロマ マース り	財文庫立入りし 事業 (第1号)	自前年度より、 ふるまひ運動」創立 及び「ふるまひ運動 」の開催、助成す る	
000.022	52.2.15	県	52.2.25	52.2.15		000.022	アロマ マース り	財文庫立入りし 事業 (第2号)	自前年度より、 ふるまひ運動」創立 及び「ふるまひ運動 」の開催、助成す る	

(4) 委託料 (平成25年5月31日現在) (単位:円)

予算科目 (目)	国補 単 の 別	委託料の名称	委託契約の 相手方	当初		契約		入札等 年月日 (契約保証金 納付等年月 日)	完了 年月日	支出の状況			備 考
				予定価格	契約年月日 契約額	契約 期間	契約形態			支出 年月日	金額		
												変更契約(最終)	
企画総務費	単 県	図書館システム トウェア保守委託	(株)富士通中 国システム'鳥取 事業所長	378,000	(24.3.30) 378,000	24.4.1 ~ 25.3.31	24.3.22 (免除)	24.4.30 他	精	24.5.18 他	378,000		
企画総務費	単 県	図書情報提供 サービス業務委 託	(株)富士通 中国システム'鳥 取事業所長	630,000	(24.3.30) 630,000	24.4.1 ~ 25.3.31	24.3.22 (免除)	24.4.30 他	精	24.5.18 他	630,000		
企画総務費	単 県	平成24年度共 同参画時代の 自分磨きセミナ (一般事業)	特定非営利活 動法人KiRALi	575,000	(24.7.11) 575,000	24.7.11 ~ 25.3.31	24.6.28 (免除)	25.1.22 25.3.12	概	24.7.24	575,000		
企画総務費	単 県	平成24年度共 同参画時代の 自分磨きセミナ (特別事業)	特定非営利活 動法人KiRALi	300,000	(24.7.12) 300,000	24.7.12 ~ 25.3.31	24.6.28 (免除)	25.3.31 25.5.17	概	24.7.24	300,000		
企画総務費	単 県	平成24年度男 女共同参画推 進人材育成協 働事業業務	特定非営利活 動法人KiRALi	200,000	(24.7.5) 200,000	24.7.5 ~ 25.2.28	24.6.28 (免除)	25.2.28 25.4.12	概	24.7.19	200,000		

予算科目 (目)	国補 単 の 別	委託料の名称	委託契約の 相手方	当初契約			入札等 年月日 (契約保証金 納付等年月 日)	完了 年月日 履行検査 年月日	支出の状況			備 考
				予定価格	契約年月日 契約額	契約 期間			支出 区分	支出 年月日	金額	
企画総務費	単 県	平成24年度男女共同参画推進人材育成協議会 働事業業務	特定非営利活動法人まちづくりネット	200,000	(24.7.5) 200,000	24.7.5 ~ 24.12.28	24.7.3 (免除)	25.2.28	精	25.3.15	200,000	
					(24.12.18) 200,000	24.7.5 ~ 25.2.28	随	25.3.8				
企画総務費	単 県	平成24年度男女共同参画推進人材育成協議会 働事業業務	Way Way塾	200,000	(24.7.13) 200,000	24.7.13 ~ 24.10.31	24.7.11 (免除)	24.10.31	概	24.8.3	200,000	
							随	25.3.2				
企画総務費	単 県	平成24年度男女共同参画推進人材育成協議会 働事業業務	自己プロデュース会議鳥取	200,000	(24.7.18) 200,000	24.7.18 ~ 24.12.31	24.7.12 (免除)	24.12.31	概	24.7.27	200,000	
							随	25.1.18				
企画総務費	単 県	平成24年度男女共同参画推進人材育成協議会 働事業業務	ルートM	200,000	(24.11.1) 200,000	24.11.1 ~ 25.3.15	24.10.26 (免除)	25.3.15	概	24.11.26	200,000	
							随	25.4.5				
企画総務費	単 県	男女共同参画に関する普及啓発資料制作(DVD)	(有) 地域未来	882,000	(24.9.28) 882,000	24.9.28 ~ 24.12.15	24.9.6 (免除)	25.1.8	精	25.1.15	882,000	
					(24.12.19) 882,000	24.9.28 ~ 25.1.31	随	25.1.9				

予算科目 (目)	国庫 単果 の別	委託料の名称	委託契約の 相手方	当初契約			入札等 年月日 (契約保証金 納付等年月 日)	完了 年月日	支出の状況			備考	
				予定価格	契約年月日 契約額	契約期間			支出 区分	支出 年月日	金額		
				変更契約(最終)			契約形態	履行検査 年月日					
				契約年月日 契約額	契約期間								
企画総務費 予定価格が20万円 未満のもの											50,400		男女共同参画に関する普及啓発資料制作(リーフレット)(株)ラ・コミック
"											(97,021)		西部相談室清掃及び廃棄物処理委託料(年度当初に男女共同参画推進課から、直接消費生活センターに配当替え)
目計											3,805,396		
合計											3,805,396		

13 工事請負費調べ 該当なし

14 財産に関する調べ
(1) 公有財産 該当なし

(2) 金券類の受払状況

ア 金券の受払状況

(平成25年3月31日現在)

種 別	前年度末	本 年 度 中		本年度末	備 考
		購 入 額	使 用 額		
郵便切手及び郵便はがき	円 42,225	円 48,080	円 64,730	円 25,575	切手)@5:1枚@10:79枚@50:109枚 @80:28枚@120:117枚@140:0枚 (葉書)@50:59枚@往100:1枚
収入印紙					なし
収入証紙					なし
タクシークーポン券					なし
鉄道バスプリペイドカード					なし
合 計	42,225	48,080	64,730	25,575	

イ タクシーチケットの受払状況

(平成25年3月31日現在)

前年度末未使用枚数	本 年 度 中		本年度末未使用枚数
	購 入 枚 数	使用枚数及び金額	
枚 23	枚 0	1枚 1,190円	枚 22

(3) 債 権 該当なし

- 15 財産の貸付け及び使用許可調べ 該当なし
- 16 借受不動産明細調べ 該当なし
- 17 職員住宅及び職員駐車場の管理状況調べ 該当なし
- 18 自動車(二輪を除く)の管理状況調べ 該当なし
- 19 寄附物件の受納状況調べ 該当なし

20 備品の処分状況調べ

(平成25年5月31日現在)

品名 (規格・銘柄)	数量	(保管換年月日) 取得年月日	耐用 年数	取得価格	不用 決定 年月日	不用 とする 理由	処 分			備 考	
							売払 棄却 の別	売払方法・ 棄却理由	処 分 年月日		売払額・ 処分費用
テレビデオ	1	H13. 2. 28	5年	62,265円	H24. 12. 13	故障の ため使 用不可	棄却	故障してお り売却でき ないため	H24. 12. 13	4,410円	
合 計	1			62,265円						4,410円	

21 現金、有価証券、物品の亡失、損傷調べ 該当なし

2.2 普及啓発・人材育成事業等の概要
 (1) 事業実施概要

男女共同参画センター事業体系図（平成24年度）

H25. 3. 31現在

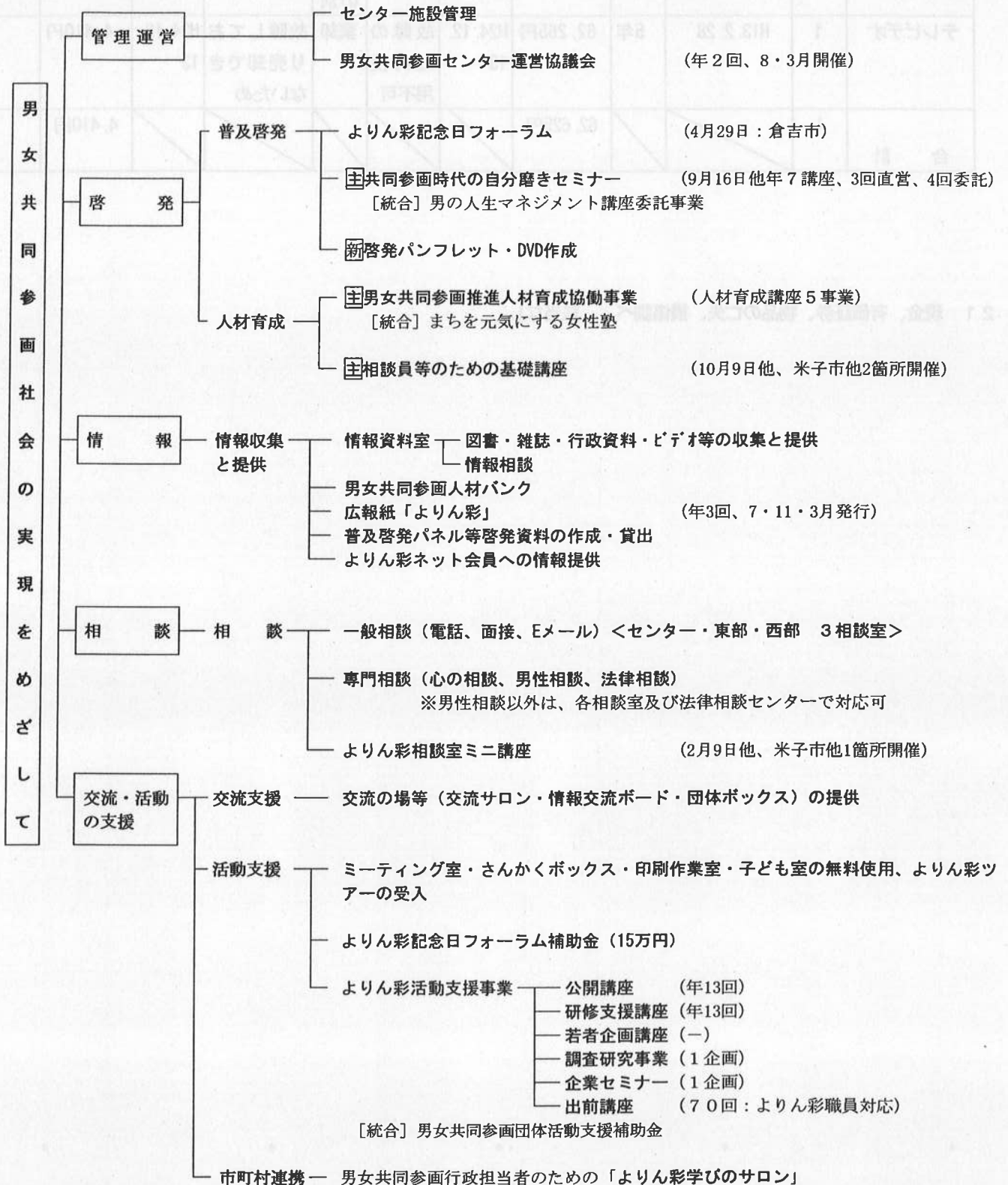

※ **男女共同参画推進員事務局** 男女共同参画に関する苦情等の受付、審査を行う第三者機関（男女共同参画推進員）の事務局
 注：主は、主な事業 新は、新規事業を示す。

(2) 講座・セミナー等の開催状況

平成25年3月31日 現在

区分	開催回数				参加人数				主なセミナー・講座名
	平成24年度 3月末現在 (回)	平成23年度 3月末現在 (回)	増減数 (回)	増減率 (%)	平成24年度 3月末現在 (人)	平成23年度 3月末現在 (人)	増減数 (人)	増減率 (%)	
普及啓発 関係	9	9	-	-	766	1,209	△443	△36.6	よりん彩記念日フォーラム 主 共同参画時代の自分磨きセ ミナー (男の人生マネジメント講座委 託事業)
人材育成 関係	20	32	△12	△37.5	356	832	△476	△57.2	主 女性相談に関わる相談員等 のための基礎講座 主 男女共同参画人材育成協働 事業 (まちを元気にする女性塾) (「新しい公共と男女共同参画一 そして企画づくり」講座)
活動支援 事業関係	98	122	△24	△19.7	5,596	5,913	△317	△5.4	
うち公開講 座	13	16	△3	△18.8	1,982	1,592	390	24.5	
うち研修支 援講座	13	25	△12	△48	759	1,256	△497	△39.6	
うち若者企 画講座	0	3	△3	△100	0	43	△43	△100	
うち調査研 究等事業	1	-	1	-	-	-	-	-	
うち出前講 座	70	77	△7	△9.1	2,735	2,902	△167	△5.8	
うち企業セ ミナー	1	1	0	0	120	120	0	0	
合 計	127	163	△36	△22.1	6,718	7,954	△1,236	△15.5	

(3) 施設利用者数

平成25年3月31日 現在

区分	利用日数				利用人数			
	平成24年度 月末現在 (日)	平成23年度 月末現在 (日)	増減数 (日)	増減率 (%)	平成24年度 月末現在 (人)	平成23年度 月末現在 (人)	増減数 (人)	増減率 (%)
交流サロン	308	309	△1	△0.3	11,364	17,713	△6,349	△35.8
印刷作業室	248	246	2	0.8	785	870	△85	△9.8
ミーティング室	190	185	5	2.7	1,712	1,926	△214	△11.1
子供室	300	296	4	1.4	4,271	5,195	△924	△17.8
相談室	106	117	△11	△9.4	150	184	△34	△18.5
計	1,152	1,153	△1	△0.1	18,282	25,888	△7,606	△29.4

23 情報収集・提供事業の概要

(1) 事業実施概要

男女共同参画社会の形成に関する情報を幅広く収集、提供している。

- ア 情報資料室:①図書、ビデオ、行政資料、雑誌等の閲覧、貸出 ②図書の企画展示 ③情報相談
- イ インターネットパソコンの無料利用サービス
- ウ 男女共同参画人材バンク
- エ 広報紙の発行(年間3回)
- オ 啓発用パネルの貸出(随時)

(2) 情報収集等の状況

平成25年3月31日 現在

区 分		平成24年度 3月末現在	平成23年度 3月末現在	増減数	増減率(%)
図 書 (一般・行政 郷土・児童)	資 料 数	14,025	13,383	642	4.7
	貸 出 数	5,500	6,137	△637	△10.3
雑 誌	資 料 数	1,816	1,835	△19	△1
	貸 出 数	599	616	△17	△2.8
映像資料	資 料 数	446	433	13	3
	貸 出 数	174	249	△75	△30.1
合 計	資 料 数	16,287	15,651	636	4.1
	貸 出 数	6,273	7,002	△729	△10.4
利用登録者数(人)		2,545	2,352	193	8.2
企画展示の開催回数(回)		3	3	0	0
情報相談の件数		303	336	△33	△9.8
男女共同参画人材バンク 登録者数(人)		《 106 》	《 95 》	《 11 》	《 11.6 》

※《 》は、当該年度の新規登録者数で内書

24 相談事業等の概要

(1) 事業実施概要

相談室	所 在	実施日	相談員	相談内容
センター	倉吉未来中心内	火～日曜日	2名	一般相談、専門相談
東部相談室	県庁第2庁舎1階	月～金曜日	〃	一般相談、専門相談
西部相談室	米子コンベンションセンター4階	月～金曜日	〃	一般相談、専門相談

専門相談

専門相談名	法律相談	心の相談	男性相談
相 談 員	弁護士	女性の臨床心理士	男性の臨床心理士

(2) 相談員の配置状況

相談統括…常勤職員 1名(企画員)

相談員…非常勤職員 6名(センター、東部、西部相談室に各2名ずつ配置)

専門相談員…法律相談 弁護士

毎週土曜日 午前9時30分～正午…法律相談センター鳥取、倉吉

毎週火曜日 午後3時～7時…法律相談センター米子

心の相談 臨床心理士

(第1・3水曜日午前9時～正午、第2・4水曜日 午後2時～5時)

男性相談 臨床心理士(第1土曜日午後3時～6時)

(3)相談件数

平成25年3月31日 現在

区分	平成24年度(3月末現在)					平成23年度(3月末現在)					比較(計)	
	センター (件)	東部 (件)	西部 (件)	メール (件)	計 (件)	センター (件)	東部 (件)	西部 (件)	メール (件)	計 (件)	増減数 (件)	増減率 (%)
一般相談	914	666	854	9	2,443	855	611	720	3	2,189	254	11.6
専門相談	64	16	35	0	115	92	5	13	0	110	5	4.5
合計	978	682	889	9	2,558	947	616	733	3	2,299	259	11.3
DV関係 (再掲)	11	3	7	1	22	30	1	9	2	42	△20	△47.6
一般 相談	11	2	6	1	20	30	1	9	2	42	△22	△52.4
専門 相談	0	1	1	0	2	0	0	0	0	0	2	-

※一般相談 …… 家族・人間関係等

専門相談 …… 法律・心理・男性等

DV関係 …… 一般相談及び専門相談の再掲(内書き)

25 活動・交流の支援の概要

(1)事業実施概要

ア 施設設備の無料提供 ①交流サロン ②ミーティング室 ③印刷作業室 ④子ども室

イ 団体活動への支援 ①交流・情報交換の機会の提供 ②団体ボックス

ウ よりん彩活動支援事業補助金により、県民が自ら企画し開催する事業に対して助成

エ よりん彩学びのサロン 市町村担当者が男女共同参画に関する理解を深め、担当業務に関する情報交換ができるネットワーク構築の場を提供

(2)よりん彩ネット利用者数

平成25年3月31日 現在

区分	平成24年度(3月末現在)				平成23年度(3月末現在)				増減			
	東部 (人)	中部 (人)	西部 (人)	計 (人)	東部 (人)	中部 (人)	西部 (人)	計 (人)	東部 (人)	中部 (人)	西部 (人)	計 (人)
個人	19	26	25	70	18	23	21	62	1	3	4	8
団体	36	65	15	116	35	65	15	115	1	0	0	1
計	55	91	40	186	53	88	36	177	2	3	4	9

26 男女共同参画推進員の状況

(1)設置状況

氏名	職業	住所
赤本 充子	公民館職員	倉吉市
落合 潮	大学名誉教授	米子市
田中 俊一	人権教育推進員	鳥取市
谷口 麻有子	弁護士	鳥取市

(2)活動状況

①申出処理件数(平成25年3月31日現在)

区 分		20年度	21年度	22年度	23年度	24年度	合計
処 理 件 数	前年度繰越	0	0	1	0	0	1
	新規申出	2	2	1	1	3	9
	合 計	2	2	2	1	3	10
	次年度への繰越	0	1	0	0	0	1
審 査 結 果	審 査 中						
	勸 告	0	0	0	0	0	0
	意見公表(助言)	2	1	2	1	2	8
	棄 却	0	0	0	0	0	0
	却 下	0	0	0	0	1	1
	合 計	2	1	2	1	3	9
	審 査 中						

②申出処理状況(平成25年3月31日現在)

ア 平成24年度第1号申出

[離婚後の親子の面会交流を支援する制度の創設についての苦情]

申 出 内 容	処 理 経 過	審 査 結 果 概 要
鳥取県において、離婚後の親子の面会交流を支援する制度を設けられたい。	平成24年6月19日受付 ○第3回推進員会議(6/19) ○第4回推進員会議(7/10) ○第6回推進員会議(9/13) ○第7回推進員会議(10/23) ○第8回推進員会議(12/4) ○第9回推進員会議(12/20) ○第10回推進員会議(1/24) ○意見公表、県関係機関へ 審査結果通知(2/1)	意見公表 平成25年2月1日 (1)県による親子面会交流についてのニーズの調査は一面的で偏りがありすぎるため、県は、全体的な実態を把握するために、弁護士・家事調停委員、家庭裁判所等と連携した調査を行うべきである。 (2)県に対し、親子面会交流支援制度の創設について、県福祉保健部および県弁護士会や家庭裁判所等の関係機関と連携した検討のための共同の場を設置するよう要望する。 (3)県は、上記①に関わる調査の結果、ニーズがあることが判明すれば、DVによる離婚を含む別居や離婚に関わる親子面会交流支援制度の創設について検討を行うべきである。

イ 平成24年度第2号申出
 [民間シェルターの円滑、継続運営についての苦情]

申 出 内 容	処 理 経 過	審 査 結 果 概 要
<p>①県外委託や施設独自保護の被害者は、連帯保証人制度の対象外であるので、運用の見直し、改善をお願いしたい。</p> <p>②DV被害者として直接入所を含め全てのDV被害者への一時保護委託を行って欲しい。</p> <p>③法対象外被害者は一時保護委託が付かないことが多いので、明確な基準を設けて欲しい。</p> <p>④相談対応時の同行経費や司法等の経費などの公的な支援をお願いしたい。</p> <p>⑤シェルター退所後の長期的自立のサポートについての公的支援をさらに充実して欲しい。</p> <p>⑥行政担当職員の一部にある威圧的で人権侵害的な態度の改善をお願いしたい。</p>	<p>平成24年7月8日受付</p> <p>○第4回推進員会議(7/10) ○第5回推進員会議(8/10) ○第6回推進員会議(9/13) ○第7回推進員会議(10/23) ○第8回推進員会議(12/4) ○第9回推進員会議(12/20) ○第10回推進員会議(1/24) ○第11回推進員会議(2/19) ○第12回推進員会議(3/7) ○意見公表、県関係機関へ審査結果通知(3/21)</p>	<p>意見公表 平成25年3月21日</p> <p>(1)県は現状を良しとして支援の申請を待つのではなく、積極的にニーズを拾いあげ、今後とも、そのニーズに応じて制度を拡張していくよう努力して頂きたい。 また、民間支援団体がDV被害者を実際に支援する現場で日々生じる課題等についても、問題意識を持って収集し、県の施策と対比しながら問題点を検討して、DV被害者を支援するための施策の改善に積極的に努めるよう要望する。</p> <p>(2)制度の運用面において、県と申出者との間で誤解によると思われる齟齬が生じ、感情的なすれ違いから申請の手続きを差し控えたという事案が複数存在した。今後、県は申出者との連絡を密にしてDV被害者への支援のための効果的な運用に努めてほしい。併せて、県と申出者との連携がスムーズに行われるよう相互のより緊密な連携体制の構築を要望する。</p> <p>(3)県は、窓口での県の対応に不満を抱いた相談者が複数存在したという申出者の発言を尊重して、改善の努力をするとともに、今後は相談者が安心でき、相談者の立場に立った相談業務の遂行に向けた職員教育を徹底して頂きたい。</p>

ウ 平成24年度第3号申出
 [「さざんか会館」における乳児・幼児の集団検診に関する苦情]

申 出 内 容	処 理 経 過	審 査 結 果 概 要
<p>「さざんか会館」における乳児・幼児の集団検診に考慮をして欲しい。</p> <ul style="list-style-type: none"> ・待ち時間の短縮を検討をして欲しい。 ・午前中の実施にならないか。 ・対象児の月齢を細かく分けて欲しい。 	<p>平成24年9月13日受付</p> <p>○第6回推進員会議(9/13)</p>	<p>却下 平成24年9月19日</p> <p>(1)鳥取県男女共同参画推進員への苦情の申出については、鳥取県男女共同参画推進条例第19条第1項に「県の男女共同参画推進施策、男女共同参画の推進に影響を及ぼすと認められる施策」に関してすることができると規定されている。 このたびの申出は、鳥取市の施設である「さざんか会館」における乳児・幼児の集団検診に考慮を」という内容であり、これは、県の男女共同参画推進の施策ではなく、鳥取市の施策に対する苦情と判断される。 以上のことから、このたびの申出は審査の対象外であると判断し、審査を行わないもの(却下)とした。</p>

○ 意見、要望等

なし

