

地方機関共通様式

( 表 紙 )

平成 25 年度 決算 に 係 る

定 期 監 査 調 書

平成 26 年 5 月

鳥取県男女共同参画センター



1	前年度指摘事項等に対する措置等	1頁
	(1) 指摘事項	
	(2) 監査意見	
2	前年度県議会決算審査特別委員会の指摘事項に対する処理状況	1頁
3	組織及び業務調べ	1頁
4	職員の定員、現員調べ	1頁
5	役付職員の調べ	2頁
6	主な事業に関する調べ	3頁
7	収入証紙取扱額調べ	9頁
8	収入事務処理状況調べ	9頁
	(1) 分担金及び負担金	
	(2) 使用料	
	(3) 手数料	
	(4) 財産収入	
	(5) 諸収入	
	(6) 現金の取扱状況	
9	収入未済額調べ	9頁
10	未収金回収促進のための取り組み状況調べ	9頁
11	不納欠損額調べ	9頁
12	負担金、補助金、交付金及び委託料支出状況調べ	10頁
	(1) 負担金	
	(2) 補助金	
	(3) 交付金	
	(4) 委託料	
13	工事請負費調べ	19頁
14	財産に関する調べ	19頁
	(1) 公有財産	
	(2) 金券類の受払状況	
15	財産の貸付及び使用許可調べ	20頁
	(1) 土地及び建物	
	(2) 物品	
16	借受不動産明細調べ	20頁
17	職員住宅及び職員駐車場の管理状況調べ	20頁
	(1) 職員住宅	
	(2) 職員駐車場	
18	自動車（二輪を除く）の管理状況調べ	20頁
19	寄附物件の受納状況調べ	20頁
20	備品の処分状況調べ	20頁
21	現金、有価証券、物品の亡失、損傷調べ	20頁
22	普及啓発・人材育成事業等の概要	21頁
23	情報収集・提供事業の概要	24頁
24	相談事業等の概要	25頁
25	活動・交流の支援の概要	26頁
26	鳥取県男女共同参画推進員の状況	27頁
○	意見、要望等	27頁



1 前年度指摘事項等に対する措置等

(1) 指摘事項 該当なし

(2) 監査意見 該当なし

2 前年度県議会決算審査特別委員会の指摘事項（口頭指摘を含む。）に対する処理状況 該当なし

3 組織及び業務調べ

課 名	係（担当）名	課 の 主 な 所 掌 事 務
男女共同参画センター		<ul style="list-style-type: none"> <li>・ 男女共同参画社会の形成に関する情報の収集及び提供に関すること。</li> <li>・ 男女共同参画社会の形成に関する講習会の開催及び指導者の育成に関すること。</li> <li>・ 男女共同参画社会の実現を目的とした団体及び個人に対する活動拠点の提供並びにこれらの相互の交流及び連携に関すること。</li> <li>・ 性別による差別的な取扱いその他男女共同参画社会の形成を阻害する要因となっている問題に係る相談に関すること。</li> <li>・ 男女共同参画推進員事務局</li> </ul>

4 職員の定員、現員調べ

（平成26年5月1日現在）

種別 区分	事務職員		技術職員		現業職員		計		備 考
	当該年度	25.4.1現在	当該年度	25.4.1現在	当該年度	25.4.1現在	当該年度	25.4.1現在	
定 員	4	4					4	4	所長 1 次長 1 課長補佐 1 係長 1
現 員	4	4					4	4	
過不足(△)	0	0					0	0	
臨時職員	0	0					0	0	
非常勤職員	10	10					10	10	情報アドバイザー1 男女共同参画推進コーディネーター1 相談員6 非常勤(事務)2

5 役付職員の調べ

(平成26年 5月 1日現在)

職名	氏名	在職期間		備考
		年	月	
所長	越智 浩明		1	
次長	中本 恵子	1	1	出納員
課長補佐	入江 隆明	2	1	

<p>この部は、主に、</p> <p>1. 事務</p> <p>2. 庶務</p> <p>3. 経理</p> <p>4. 総務</p> <p>5. 労務</p> <p>6. 広報</p> <p>7. 渉外</p> <p>8. 調査</p> <p>9. 企画</p> <p>10. 評価</p> <p>11. 監査</p> <p>12. 情報</p> <p>13. 環境</p> <p>14. 安全</p> <p>15. 衛生</p> <p>16. 福祉</p> <p>17. 労働</p> <p>18. 産業</p> <p>19. 貿易</p> <p>20. 観光</p> <p>21. 文化</p> <p>22. 芸術</p> <p>23. 体育</p> <p>24. 青少年</p> <p>25. 高齢者</p> <p>26. 障害者</p> <p>27. 外国人</p> <p>28. 国際</p> <p>29. 海外</p> <p>30. 海外</p>	<p>面会員共文長</p> <p>一まぐサ</p>
--	---------------------------

→職員数、員数の員数

(古原日1員0年02期平)

事項	員数		員数		員数		備考
	1. 2. 3.	4. 5. 6.	7. 8. 9.	10. 11. 12.	13. 14. 15.	16. 17. 18.	
1. 長官	1	1					員数
2. 次長							
3. 課長補佐							
4. 職員	0	0					(△) 員数
5. 職員	0	0					員数
6. 職員	0	0					員数
7. 職員	0	0					員数
8. 職員	0	0					員数
9. 職員	0	0					員数
10. 職員	0	0					員数
11. 職員	0	0					員数
12. 職員	0	0					員数
13. 職員	0	0					員数
14. 職員	0	0					員数
15. 職員	0	0					員数
16. 職員	0	0					員数
17. 職員	0	0					員数
18. 職員	0	0					員数
19. 職員	0	0					員数
20. 職員	0	0					員数
21. 職員	0	0					員数
22. 職員	0	0					員数
23. 職員	0	0					員数
24. 職員	0	0					員数
25. 職員	0	0					員数
26. 職員	0	0					員数
27. 職員	0	0					員数
28. 職員	0	0					員数
29. 職員	0	0					員数
30. 職員	0	0					員数

6 主な事業に関する調べ

事業名	概要																																																
<p>共同参画時代の自分磨きセミナー</p> <p>決算見込額 1,572千円</p> <p>(財源内訳) 国庫支出金 238千円 一般財源 1,334千円</p>	<p>ア 目的及び事業の実施状況</p> <p>(ア) 目的 今まであまり男女共同参画について学習する機会がなかった人たちが、興味を持って参加できるような場をつくることで、理解者の裾野拡大を図る。</p> <p>(イ) 事業の実施状況 年間をとおして7回のセミナーを開催した。 7回のうち4回分は委託事業。 開催場所は県内東・中・西部。</p>																																																
<p>○将来ビジョン V「支え合う」 お互いを認め、尊重して、支え合う (1)「それぞれの個性と能力が発揮できる社会」「誰もが心豊かに暮らせる男女共同参画社会」</p>	<table border="1"> <thead> <tr> <th data-bbox="424 797 466 586">回</th> <th data-bbox="472 797 842 586">テーマ</th> <th data-bbox="849 797 1184 586">講師</th> <th data-bbox="1190 797 1295 586">開催日</th> <th data-bbox="1302 797 1439 586">会場</th> <th data-bbox="1445 797 1551 586">参加者</th> </tr> </thead> <tbody> <tr> <td data-bbox="424 595 466 743">1</td> <td data-bbox="472 595 842 743">話さなければ伝わらない～夫婦のためのコミュニケーションUP術～</td> <td data-bbox="849 595 1184 743">森崎和代さん(女性ライフサイクル研究所)</td> <td data-bbox="1190 595 1295 743">4.28 (日)</td> <td data-bbox="1302 595 1439 743">倉吉未来中心セミナールーム1</td> <td data-bbox="1445 595 1551 743">29名</td> </tr> <tr> <td data-bbox="424 752 466 1034">②</td> <td data-bbox="472 752 842 1034">できる男の片づけ・介護塾!</td> <td data-bbox="849 752 1184 1034">伊藤多佳子さん(日本マーケティングコーチ協会認定コーチ) 賀本裕則さん(介護支援専門員・介護福祉士) 谷本恵美さん(インテリアコーディネーター)</td> <td data-bbox="1190 752 1295 1034">8.24、25(土、日) 9.28、29(土、日)</td> <td data-bbox="1302 752 1439 1034">鳥取県立武道館 鳥取市総合福祉センターさざんか会館</td> <td data-bbox="1445 752 1551 1034">12名</td> </tr> <tr> <td data-bbox="424 1043 466 1191">③</td> <td data-bbox="472 1043 842 1191">講演会「へその緒が語る体内汚染～未来世代を守るために～」</td> <td data-bbox="849 1043 1184 1191">戸高恵美子さん(千葉大学予防医学センター准教授・医学博士)</td> <td data-bbox="1190 1043 1295 1191">9.1 (日)</td> <td data-bbox="1302 1043 1439 1191">米子天満屋5階てんまやホール</td> <td data-bbox="1445 1043 1551 1191">250名</td> </tr> <tr> <td data-bbox="424 1200 466 1438">④</td> <td data-bbox="472 1200 842 1438">DVから子ども虐待へ…支配と愛の構造を考える 講演「支配」と「愛」の構造を知ろう!! トークショー「本音で語る! DVと子ども虐待」</td> <td data-bbox="849 1200 1184 1438">辻由起子さん(子ども虐待防止アドバイザー) 田村崇(自立援助ホーム倉吉スマイル寮長)</td> <td data-bbox="1190 1200 1295 1438">9.22 (日) 11.1 (金) 11.27 (水)</td> <td data-bbox="1302 1200 1439 1438">とりぎん文化会館 第2会議室 遷喬公民館</td> <td data-bbox="1445 1200 1551 1438">25名</td> </tr> <tr> <td data-bbox="424 1447 466 1594">⑤</td> <td data-bbox="472 1447 842 1594">DV加害者に対する援助の考え方と実践～加害者支援のあり方を理解し、対応法を学ぶ～</td> <td data-bbox="849 1447 1184 1594">水野阿修羅さん(メンズサポートルーム大阪)</td> <td data-bbox="1190 1447 1295 1594">10.18 (金)</td> <td data-bbox="1302 1447 1439 1594">倉吉未来中心セミナールーム1</td> <td data-bbox="1445 1447 1551 1594">22名</td> </tr> <tr> <td data-bbox="424 1603 466 1774">6</td> <td data-bbox="472 1603 842 1774">次世代の子どもへのおとなの責任力～子どものありのままを伸ばす子育て～</td> <td data-bbox="849 1603 1184 1774">遠矢家永子さん(NPO法人SEAN)</td> <td data-bbox="1190 1603 1295 1774">12.8 (日)</td> <td data-bbox="1302 1603 1439 1774">北栄町中央公民館講堂</td> <td data-bbox="1445 1603 1551 1774">26名</td> </tr> <tr> <td data-bbox="424 1783 466 1975">7</td> <td data-bbox="472 1783 842 1975">役に立つ! 職場のコミュニケーション活性化術</td> <td data-bbox="849 1783 1184 1975">越野由美子さん(はっぴいきゃりあ)</td> <td data-bbox="1190 1783 1295 1975">2.16 (日)</td> <td data-bbox="1302 1783 1439 1975">倉吉未来中心セミナールーム1</td> <td data-bbox="1445 1783 1551 1975"></td> </tr> </tbody> </table>	回	テーマ	講師	開催日	会場	参加者	1	話さなければ伝わらない～夫婦のためのコミュニケーションUP術～	森崎和代さん(女性ライフサイクル研究所)	4.28 (日)	倉吉未来中心セミナールーム1	29名	②	できる男の片づけ・介護塾!	伊藤多佳子さん(日本マーケティングコーチ協会認定コーチ) 賀本裕則さん(介護支援専門員・介護福祉士) 谷本恵美さん(インテリアコーディネーター)	8.24、25(土、日) 9.28、29(土、日)	鳥取県立武道館 鳥取市総合福祉センターさざんか会館	12名	③	講演会「へその緒が語る体内汚染～未来世代を守るために～」	戸高恵美子さん(千葉大学予防医学センター准教授・医学博士)	9.1 (日)	米子天満屋5階てんまやホール	250名	④	DVから子ども虐待へ…支配と愛の構造を考える 講演「支配」と「愛」の構造を知ろう!! トークショー「本音で語る! DVと子ども虐待」	辻由起子さん(子ども虐待防止アドバイザー) 田村崇(自立援助ホーム倉吉スマイル寮長)	9.22 (日) 11.1 (金) 11.27 (水)	とりぎん文化会館 第2会議室 遷喬公民館	25名	⑤	DV加害者に対する援助の考え方と実践～加害者支援のあり方を理解し、対応法を学ぶ～	水野阿修羅さん(メンズサポートルーム大阪)	10.18 (金)	倉吉未来中心セミナールーム1	22名	6	次世代の子どもへのおとなの責任力～子どものありのままを伸ばす子育て～	遠矢家永子さん(NPO法人SEAN)	12.8 (日)	北栄町中央公民館講堂	26名	7	役に立つ! 職場のコミュニケーション活性化術	越野由美子さん(はっぴいきゃりあ)	2.16 (日)	倉吉未来中心セミナールーム1	
回	テーマ	講師	開催日	会場	参加者																																												
1	話さなければ伝わらない～夫婦のためのコミュニケーションUP術～	森崎和代さん(女性ライフサイクル研究所)	4.28 (日)	倉吉未来中心セミナールーム1	29名																																												
②	できる男の片づけ・介護塾!	伊藤多佳子さん(日本マーケティングコーチ協会認定コーチ) 賀本裕則さん(介護支援専門員・介護福祉士) 谷本恵美さん(インテリアコーディネーター)	8.24、25(土、日) 9.28、29(土、日)	鳥取県立武道館 鳥取市総合福祉センターさざんか会館	12名																																												
③	講演会「へその緒が語る体内汚染～未来世代を守るために～」	戸高恵美子さん(千葉大学予防医学センター准教授・医学博士)	9.1 (日)	米子天満屋5階てんまやホール	250名																																												
④	DVから子ども虐待へ…支配と愛の構造を考える 講演「支配」と「愛」の構造を知ろう!! トークショー「本音で語る! DVと子ども虐待」	辻由起子さん(子ども虐待防止アドバイザー) 田村崇(自立援助ホーム倉吉スマイル寮長)	9.22 (日) 11.1 (金) 11.27 (水)	とりぎん文化会館 第2会議室 遷喬公民館	25名																																												
⑤	DV加害者に対する援助の考え方と実践～加害者支援のあり方を理解し、対応法を学ぶ～	水野阿修羅さん(メンズサポートルーム大阪)	10.18 (金)	倉吉未来中心セミナールーム1	22名																																												
6	次世代の子どもへのおとなの責任力～子どものありのままを伸ばす子育て～	遠矢家永子さん(NPO法人SEAN)	12.8 (日)	北栄町中央公民館講堂	26名																																												
7	役に立つ! 職場のコミュニケーション活性化術	越野由美子さん(はっぴいきゃりあ)	2.16 (日)	倉吉未来中心セミナールーム1																																													
<p>※○数字は、委託分 (NPO法人ひまわり倶楽部、ルートM～地域からスタート、NPO法人KIRALI、ママプロデュースとっとり)</p>																																																	

事業名	概	要
	<p>イ 平成25年度の事業実施に当たり改善等に取り組んだ点 講座対象者を絞り、積極的に広報することで参加者の増加に努めた。市町村と連携して取り組んだ。</p> <p>ウ 成果</p> <ul style="list-style-type: none"> <li>・夫婦のコミュニケーションのための講座では、講義だけでなく体を動かしながらのワークショップを取り入れた内容で、参加者が自分の問題として捉えつつ、楽しい雰囲気に参加することができ、好評であった。</li> <li>・DV関連の講座では、被害者・加害者双方の立場で支援や援助を考えることができ、それぞれの課題に対しての啓発を図ることができた。</li> </ul> <p>エ 課題</p> <ul style="list-style-type: none"> <li>・テーマにより対象者を絞った広報が必要である。対象者の参加しやすい曜日・日時をリサーチし、設定する必要がある。</li> <li>・講座によっては、参加者の少ないものがあった。県民のニーズを把握し、それに添ったテーマ・内容を設定する必要がある。</li> </ul>	



事業名	概	要
<p>男女共同参画推進人材育成協働事業</p> <p>決算(見込)額 846千円</p> <p>(財源内訳) 国庫支出金 45千円 一般財源 801千円</p> <p>○将来ビジョン V「支え合う」 お互いを認め、尊重して、支え合う (1)「それぞれの個性と能力が発揮できる社会」「誰もが心豊かに暮らせる男女共同参画社会」</p>	<p>ア 目的及び事業の実施状況</p> <p>(ア) 目的 民間の発想や専門性、経験等を活かし、男女共同参画を推進することのできる多様な人材を養成する。</p> <p>(イ) 事業の実施状況 すぐれた企画を提案した団体へ実施を委託し、男女共同参画センターと協働で事業を実施するとともに、今年度は基本的な「男女共同参画」に係る部分について直営で実施することとした。</p> <p><b>【委託事業】</b></p> <p>①ルートM～地域からスタート～ 「すぐ使える! 会話力アップセミナー」 【1日目】 8/31 「グループカと色彩を使った会話力前編」 15人参加 「笑いの仕組みで会話力アップ前編」 講師：石川 達之氏(シンガーソングライター講演師) 講師：谷本 恵美氏(くらしラボ代表)</p> <p>【2日目】 9/1 同後編 12人参加 講師：石川 達之氏(シンガーソングライター講演師) 講師：谷本 恵美氏(くらしラボ代表)</p> <p>■会場：米子市男女共同参画センターかぶりあ</p> <p>②静かに行動する女性の会シルキー《事業実施報告提出期限：3月30日》 「とっとり女性塾」 ～今より向上したい、世の中のことを知りたい、と思うあなたに～ 【1回目】 8/18 憲法を知る 17人参加 「女性よ、もっと社会に目を向けよう!」 講師：佐野 泰弘氏(弁護士)</p> <p>【2回目】 9/3 地方自治を知る(1) 16人参加 「やさしい地方自治 ことはじめ」 講師：福嶋 浩彦氏(前我孫子市長)</p> <p>【3回目】 10/5 地方自治を知る(2) 21人参加 「もっと地方自治 女性の参画」 講師：福嶋 浩彦氏(前我孫子市長)</p> <p>【4回目】 11/9 みんなで参画! いろいろな分野を知る 16人参加 「各分野の女性モデル登場」 シンポジウム ：各分野の代表者3名とコーディネーター</p> <p>【5回目】 12/7 みんなでシェア 15人参加 グループワークと発表</p> <p>■会場：県立武道館(米子市)</p>	

事業名	概要	要
	<p>③鳥取県男女共同参画をすすめるネットワーク</p> <p>「女性の政策決定参画セミナー」</p> <p>【1回目】12/ 1 「公職選挙法を紐解こう」 <span style="float:right">延べ70人</span>  講師：鳥取県選挙管理委員会</p> <p>「女性だからこそできる政治が」  講師：清水 ひろ子（兵庫県播磨町長）</p> <p>【2回目】12/ 8 「地方自治と女性の政策決定参画」 <span style="float:right">延べ71人</span>  講師：藤田 安一氏（鳥取大学地域学部教授）</p> <p>「フォーラム」  女性の政治参画を進めるためには</p> <p>■会場：県立図書館（鳥取市）</p> <p>④自己プロデュース会議鳥取 <span style="float:right">《事業実施報告提出期限：4月30日》</span></p> <p>「表現カススキルアップ講座」  ～プロから学ぶ発声・滑舌・表現力～</p> <p>【1回目】 2/22 「正しい発声方法」  ・・・ワークショップ  講師：中村 緑氏（フリーアナウンサー）</p> <p>【2回目】 3/ 9 「表現力のスキルアップ」  ・・・実践・交流会  講師：中村 緑氏（フリーアナウンサー）</p> <p>■会場：倉吉未来中心（倉吉市）</p> <p>【直営事業】</p> <p>「男女共同参画の進め方を基礎から学ぶセミナー」</p> <p>① 男女共同参画基礎講座（2月6日（木））  －なぜ、男女共同参画を進めるのか－  ～生きがいある社会をめざして～  講師：片岡 佳美氏（島根大学法文学部准教授）  ■会場：倉吉未来中心（倉吉市）</p> <p>② 広報媒体作成ワンポイント講座（3月12日（水））  －見せる工夫で”魅せる”－  ～レイアウトと見出し～  講師：西村 裕子氏（鳥取県広報連絡協議会次長）  ■会場：倉吉未来中心（倉吉市）</p> <p>イ 平成25年度の事業実施に当たり改善等に取り組んだ点</p> <ul style="list-style-type: none"> <li>・ 男女共同参画についての理解を広げ、啓発していくための人材育成（男女共同参画の理解を促進するための講座等の企画・運営や、講師・ファシリテーター養成等の講座）については、よりん彩が主体となって推進する必要があり、直営事業として実施することとした。</li> </ul>	

事業名	概	要
	<p>ウ 成果</p> <p>【委託事業】</p> <p>(ア) ルートM～地域からスタート～</p> <p>「すぐ使える！会話力アップセミナー」</p> <ul style="list-style-type: none"> <li>・ グループワークを取り入れた内容であり、2日間という短時間の中で会話の持つ力を有効に使い、話すことについてのスキルアップにつながった。</li> <li>・ グループで話すことが多かったため、参加者同士で連絡先の交換が行われ、新たな交流につながった。</li> <li>・ 話すだけでなく、聞く・まとめ・情報の収束手法等についての理解が高まった。</li> <li>・ 講座の内容を地域・職場で活かしていこうというリーダー的立場の人材育成につながった。</li> </ul> <p>(イ) 鳥取県男女共同参画をすすめるネットワーク</p> <p>「女性の政策決定参画セミナー」</p> <ul style="list-style-type: none"> <li>・ 2回に渡るセミナーで参加者同士が新たな出会で交流、意見交換することで、今後のネットワークづくりにつながった。</li> <li>・ 普段、接することの少ない「選挙」について学ぶことで、女性の政策決定の場への参画に向けて実行する行動力につながることを期待できる。</li> <li>・ 現職の市町議会議員も参加し、各自の体験談を聞くことにより、「政策決定」の場への参画について具体的に理解することができた。</li> </ul> <p>エ 課題</p> <ul style="list-style-type: none"> <li>・ 既存の団体以外の新たな団体への拡がりや参加者の募集等、広報の仕方をより工夫することにより、男女共同参画について関心を持つ層や参加者の増加を図ることが必要である。</li> </ul>	

事業名	概要								
<p>相談に関わる人たちの基礎講座</p> <p>決算見込額 216千円</p> <p>(財源内訳) 一般財源 216千円</p> <p>○将来ビジョン V「支え合う」 重して、支え合う (1)「それぞれ 揮できる社会」「誰 社会」</p>	<p>ア 目的及び事業の実施状況</p> <p>(ア) 目的 女性からの相談だけでなく、男性からの相談件数も増加する中において、より多様化する相談内容に対し、男女の性や固定的な性別役割分担意識を解消する認識をもち、よりよい相談対応・支援ができるよう相談関係者の資質の向上を図る。</p> <p>(イ) 事業の実施状況 会場別に多様な3つのテーマを設定して開催。</p> <table border="1" data-bbox="501 613 1465 1339"> <thead> <tr> <th>地区</th> <th>テーマと講師</th> </tr> </thead> <tbody> <tr> <td>1 東部</td> <td>           ①開催日 9月18日(水)            ②会場 とりぎん文化会館 第5・6会議室            ③テーマ 男らしさに縛られる男たち            —男はどんなことに悩んでいるのか—            ④講師 吉岡 俊介さん(シニア産業カウンセラー)            ⑤参加者数 21人         </td> </tr> <tr> <td>2 西部</td> <td>           ①開催日 10月3日(木)            ②会場 米子コンベンションセンター 第4会議室            ③テーマ 女と男だけじゃない            ~多様な性と性の問題を考える~            ④講師 川西 寿美子さん(大阪私立学校人権教育研究会)            ⑤参加者数 28人         </td> </tr> <tr> <td>3 中部</td> <td>           ①開催日 10月15日(火)            ②会場 倉吉未来中心 セミナールーム3            ③テーマ 対人援助職のためのコミュニケーションスキルアップ            ④講師 竹田 伸也さん(鳥取大学大学院医学研究科臨床心理学専攻講師)            ⑤参加者数 62人         </td> </tr> </tbody> </table> <p>◆総参加者数 111人</p> <p>イ 平成25年度の事業実施に当たり改善等に取り組んだ点</p> <ul style="list-style-type: none"> <li>・講座の時間を午後のみとし、参加者がより参加しやすくした。 (昨年度は午前、午後で実施)</li> <li>・今年度は「男性相談」や「多様な性」といったテーマを設定し、参加者がより多様なテーマについて選択し、学べるように企画した。</li> </ul> <p>ウ 成果</p> <ul style="list-style-type: none"> <li>・今年度は会場ごとに全く異なるテーマを設定したことにより、参加者にとってはより関心のあるテーマに参加することができた。</li> <li>・中部会場では講師・内容についての関心度が高く、当初定員を大幅に上回る受講希望があった。</li> </ul> <p>エ 課題</p> <ul style="list-style-type: none"> <li>・会場によって参加者数が大きく異なり、開催時期や周知のために広報の工夫がさらに必要である。</li> </ul>	地区	テーマと講師	1 東部	①開催日 9月18日(水) ②会場 とりぎん文化会館 第5・6会議室 ③テーマ 男らしさに縛られる男たち —男はどんなことに悩んでいるのか— ④講師 吉岡 俊介さん(シニア産業カウンセラー) ⑤参加者数 21人	2 西部	①開催日 10月3日(木) ②会場 米子コンベンションセンター 第4会議室 ③テーマ 女と男だけじゃない ~多様な性と性の問題を考える~ ④講師 川西 寿美子さん(大阪私立学校人権教育研究会) ⑤参加者数 28人	3 中部	①開催日 10月15日(火) ②会場 倉吉未来中心 セミナールーム3 ③テーマ 対人援助職のためのコミュニケーションスキルアップ ④講師 竹田 伸也さん(鳥取大学大学院医学研究科臨床心理学専攻講師) ⑤参加者数 62人
地区	テーマと講師								
1 東部	①開催日 9月18日(水) ②会場 とりぎん文化会館 第5・6会議室 ③テーマ 男らしさに縛られる男たち —男はどんなことに悩んでいるのか— ④講師 吉岡 俊介さん(シニア産業カウンセラー) ⑤参加者数 21人								
2 西部	①開催日 10月3日(木) ②会場 米子コンベンションセンター 第4会議室 ③テーマ 女と男だけじゃない ~多様な性と性の問題を考える~ ④講師 川西 寿美子さん(大阪私立学校人権教育研究会) ⑤参加者数 28人								
3 中部	①開催日 10月15日(火) ②会場 倉吉未来中心 セミナールーム3 ③テーマ 対人援助職のためのコミュニケーションスキルアップ ④講師 竹田 伸也さん(鳥取大学大学院医学研究科臨床心理学専攻講師) ⑤参加者数 62人								



1 2 負担金、補助金、交付金及び委託料支出状況調べ  
(1) 負担金

(平成25年12月31日現在)  
(単位：円)

予算科目 (目)	予算額令達額	負担金の名称	支出先	負担率	支出年月日	支出金額	支出の根拠法令名等 (規約、要領等を含む)	備考
企画総務費	1,605,000	未来中心保守点検 業務等委託費用負 担金	(財) 鳥取 県文化振興 財団鳥取県 立未来中心	2.27 %~3 .29%	25.6.25 他	828,454	鳥取県立未来中心 等の管理運営費に ついでの覚書	管理面積按分
企画総務費	373,000	(財) とつとつコンパ ンツコンピュ ーター	(財) とつ とつコンパ ンツ コンピュ ーター	16.9 %	25.11.5	373,000	観光政策課、交流 推進課、消費生活 センター、男女共 同参画推進課との 管理運営経費につ いての覚書	管理面積按分
支出額が10万 円未満のもの						2,000		鳥取県図書館協会年会 費
目計								
合計						1,203,454		



## (2) 補助金

予算科目 (企画総務費)

① 国補分 該当なし

① 単県分

(平成25年12月31日現在) (単位:円)

補助金等の名称 (補助金の創設年度)	交付先	間 接	補助対象経費 又は内示年月日	着 手 年月日	額 の 確 定 年月日	支出の状況			備考
						概 算 精 算 の 別	支 出 年 月 日	金 額	
事業の内容			補助率及び 補助金額	交付申請 年月日	完了 年月日	検 査 年 月 日			
				交付決定 年月日	実績報告 年月日	審 査 ・ 現 地 調 査 年 月 日			
平成25年度より りん彩記念日フォー ラム補助金事業 (23年度)	よりん彩記 念日フォー ラム201 3実行委員 会		150,000	—	—	25.6.16	概	25.4.19	150,000
			(補助率:10/10) 150,000	25.4.9	—	25.6.4			
				25.4.12	25.5.28	—			
よりん彩活動支援 事業 (23年度)	米子市立 あがた保 育園		25,000	—	—	25.7.7	概	25.6.7	25,000
			(補助率:10/10) 25,000	25.5.7	—	25.7.2			
男女共同参画社会 の実現に向け、県 内で活動する団体 、グループ等が自 ら企画し開催する 普啓発事業に対し て支援、補助する			25,000	25.5.15	25.6.26	—			
				—	—	—			
よりん彩活動支援 事業 (23年度)	株式会社 クラエー		25,000	—	—	25.7.25	概	25.6.14	25,000
			(補助率:10/10) 25,000	25.5.23	—	25.7.17			
男女共同参画社会 の実現に向け、県 内で活動する団体 、グループ等が自 ら企画し開催する 普啓発事業に対し て支援、補助する			25,000	25.5.31	25.7.17	—			
				—	—	—			
よりん彩活動支援 事業 (23年度)	倉吉市立 久米中学 校PTA		10,000	—	—	25.7.25	概	25.6.25	10,000
			(補助率:10/10) 10,000	25.5.13	—	25.7.17			
男女共同参画社会 の実現に向け、県 内で活動する団体 、グループ等が自 ら企画し開催する 普啓発事業に対し て支援、補助する			10,000	25.5.31	25.7.8	—			
				—	—	—			

補助金等の名称 (補助金の創設年度)	交付先	間接	補助対象経費	実施計画承認 又は内示年月日	着手 年月日	額の確定 年月日	支出の状況			備考		
				交付申請 年月日	完了 年月日	検査 年月日	概算 精算 の別	支出 年月日	金額			
事業の内容			補助率及び 補助金額	交付決定 年月日	実績報告 年月日	審査・現地 調査年月日						
よりん彩活動支援 事業 (23年度)	藤村梨沙 講演実行 委員会		50,000	—	—	25.7.25	概	25.6.25	50,000			
男女共同参画社会 の実現に向け、県 内で活動する団体 、グループ等が自 ら企画し開催する 普啓発事業に対し て支援、補助する			(補助率:10/10)	25.5.31	—	25.7.23					25.8.12	△8,129
			41,871	25.6.6	25.7.18	—						
よりん彩活動支援 事業 (23年度)	網代地区 婦人会		13,000	—	—	25.9.18	概	25.7.16	13,000			
男女共同参画社会 の実現に向け、県 内で活動する団体 、グループ等が自 ら企画し開催する 普啓発事業に対し て支援、補助する			(補助率:10/10)	25.6.18	—	25.9.10						
			13,000	25.7.4	25.9.7	—						
よりん彩活動支援 事業 (23年度)	ママプロ デュース とっとり		120,000	—	—	25.11.15	概	25.6.14	120,000			
男女共同参画社会 の実現に向け、県 内で活動する団体 、グループ等が自 ら企画し開催する 普啓発事業に対し て支援、補助する			(補助率:10/10)	25.5.23	—	25.10.8						
			120,000	25.5.30	25.9.30	—						
よりん彩活動支援 事業 (23年度)	鳥取友の 会		25,000	—	—	25.10.2	概	25.8.23	25,000			
男女共同参画社会 の実現に向け、県 内で活動する団体 、グループ等が自 ら企画し開催する 普啓発事業に対し て支援、補助する			(補助率:10/10)	25.7.27	—	25.10.1					25.10.9	△1,432
			23,568	25.8.8	25.9.27	—						



補助金等の名称 (補助金の創設年度)	交付先	間接	補助対象経費	実施計画承認 又は内示年月日	着手 年月日	額の確定 年月日	支出の状況			備考		
				交付申請 年月日	完了 年月日	検査 年月日	概算 精算 の別	支出 年月日	金額			
事業の内容			補助率及び 補助金額	交付決定 年月日	実績報告 年月日	審査・現地 調査年月日						
よりん彩活動支援 事業 (23年度)	中海工業 株式会社		12,920	—	—	25.10.10	概	25.9.18	12,920			
男女共同参画社会 の実現に向け、県 内で活動する団体 、グループ等が自 ら企画し開催する 普啓発事業に対し て支援、補助する			(補助率:10/10)	25.9.3	—	25.10.2					25.10.17	△395
			12,525	25.9.6	25.10.2	—						
よりん彩活動支援 事業 (23年度)	三朝町男 女共同参 画推進会 議		120,000	—	—	25.11.27	概	25.8.14	120,000			
男女共同参画社会 の実現に向け、県 内で活動する団体 、グループ等が自 ら企画し開催する 普啓発事業に対し て支援、補助する			(補助率:10/10)	25.7.11	—	25.11.4					25.12.11	△4,863
			115,137	25.7.19	25.11.4	—						
よりん彩活動支援 事業 (23年度)	公的保育 制度を守 り豊かな 保育を求 める鳥取 県実行委 員会		120,000	—	—	25.11.27	概	25.8.28	120,000			
男女共同参画社会 の実現に向け、県 内で活動する団体 、グループ等が自 ら企画し開催する 普啓発事業に対し て支援、補助する			(補助率:10/10)	25.7.11	—	25.11.16					25.11.13	—
			120,000	25.8.16	25.11.13	—						
よりん彩活動支援 事業 (23年度)	琴浦町男 女共同参 画推進会 議		120,000	—	—	25.12.19	概	25.11.1	120,000			
男女共同参画社会 の実現に向け、県 内で活動する団体 、グループ等が自 ら企画し開催する 普啓発事業に対し て支援、補助する			(補助率:10/10)	25.9.11	—	25.12.11					25.12.7	—
			120,000	25.9.19	25.12.7	—						

補助金等の名称 (補助金の創設年度)	交付先	間接	補助対象経費	実施計画承認 又は内示年月日	着手 年月日	額の確定 年月日	支出の状況			備考
				交付申請 年月日	完了 年月日	検査 年月日	概算 精算 の別	支出 年月日	金額	
				交付決定 年月日	実績報告 年月日	審査・現地 調査年月日				
よりん彩活動支援 事業 (23年度)	男女共同 参画推進 会議とつ とり		111,720	—	—	25.12.5	概	25.9.25 25.12.9	111,720 △6,436	
男女共同参画社会 の実現に向け、県 内で活動する団体 、グループ等が自 ら企画し開催する 普啓発事業に対し て支援、補助する			(補助率:10/10)	25.8.6	—	25.11.22				
			105,284	25.8.24	25.11.21	—				
よりん彩活動支援 事業 (23年度)	やまこう 建設株式 会社		25,000	—	—	25.11.27	概	25.11.1 25.11.29	25,000 △25,000	
男女共同参画社会 の実現に向け、県 内で活動する団体 、グループ等が自 ら企画し開催する 普啓発事業に対し て支援、補助する			(補助率:10/10)	25.10.1	—	—				
			0	25.10.16	25.11.17	—				
よりん彩活動支援 事業 (23年度)	橋津地区 公民館		20,000	—	—	25.12.18	概	25.7.10 25.12.18	20,000 △5,000	
男女共同参画社会 の実現に向け、県 内で活動する団体 、グループ等が自 ら企画し開催する 普啓発事業に対し て支援、補助する			(補助率:10/10)	25.6.9	—	25.12.4				
			15,000	25.6.25	25.11.19	—				
よりん彩活動支援 事業 (23年度)	中山みど りの森保 育園愛育 会		120,000	—	—	25.12.26	概	25.10.15	120,000	
男女共同参画社会 の実現に向け、県 内で活動する団体 、グループ等が自 ら企画し開催する 普啓発事業に対し て支援、補助する			(補助率:10/10)	25.8.22	—	25.12.22				
			120,000	25.9.8	25.12.19	—				

補助金等の名称 (補助金の創設年度)	交付先	間接	補助対象経費	実施計画承認 又は内示年月日	着手 年月日	額の確定 年月日	支出の状況			備考
				交付申請 年月日	完了 年月日	検査 年月日	概算 精算 の別	支出 年月日	金額	
				交付決定 年月日	実績報告 年月日	審査・現地 調査年月日				
よりん彩活動支援 事業 (23年度)	成美小学 校PTA		120,000	—	—	—	概	25.9.18	120,000	
男女共同参画社会 の実現に向け、県 内で活動する団体 、グループ等が自 ら企画し開催する 普啓発事業に対し て支援、補助する			(補助率:10/10)	25.8.13	—	25.12.22				
			120,000	25.8.24	25.12.19	—				
よりん彩活動支援 事業 (23年度)	鳥取県学 童保育連 絡協議会		120,000	—	—	—	概	25.9.10	120,000	未完 了
男女共同参画社会 の実現に向け、県 内で活動する団体 、グループ等が自 ら企画し開催する 普啓発事業に対し て支援、補助する			(補助率:10/10)	25.7.6	—	—				
			120,000	25.8.16	—	—				
よりん彩活動支援 事業 (23年度)	箕蚊屋中 学校区四 園合同研 修会実行 委員会		101,290	—	—	—	概	25.10.25	101,290	
男女共同参画社会 の実現に向け、県 内で活動する団体 、グループ等が自 ら企画し開催する 普啓発事業に対し て支援、補助する			(補助率:10/10)	25.9.13	—	25.12.25				
			101,290	25.10.10	25.12.24	—				
よりん彩活動支援 事業 (23年度)	倉吉理容 師会		111,850	—	—	—	概	25.11.8	111,850	
男女共同参画社会 の実現に向け、県 内で活動する団体 、グループ等が自 ら企画し開催する 普啓発事業に対し て支援、補助する			(補助率:10/10)	25.10.4	—	—				
			111,850	25.10.10	—	—				

補助金等の名称 (補助金の創設年度)	交付先	間接	補助対象経費	実施計画承認 又は内示年月日	着手 年月日	額の確定 年月日	支出の状況			備考
				交付申請 年月日	完了 年月日	検査 年月日	概算 精算 の別	支出 年月日	金額	
				交付決定 年月日	実績報告 年月日	審査・現地 調査年月日				
よりん彩活動支援 事業 (23年度)	高齢社会 をよくする会くら よし		25,000	-	-	-	概	25.12.2	25,000	
男女共同参画社会 の実現に向け、県 内で活動する団体 、グループ等が自 ら企画し開催する 普啓発事業に対し て支援、補助する			(補助率:10/10) 25,000	25.10.21	-	-				
				25.11.20	-	-				
よりん彩活動支援 事業 (23年度)	男女共同 参画推進 会議とつ とり青谷 支部		92,000	-	-	-	概	25.9.25	92,000	未完 了
男女共同参画社会 の実現に向け、県 内で活動する団体 、グループ等が自 ら企画し開催する 普啓発事業に対し て支援、補助する			(補助率:10/10) 92,000	25.8.22	-	-				
				25.9.1	-	-				
よりん彩活動支援 事業 (23年度)	女性農業 者の集い 実行委員 会		80,000	-	-	-	概	25.12.16	80,000	未完 了
男女共同参画社会 の実現に向け、県 内で活動する団体 、グループ等が自 ら企画し開催する 普啓発事業に対し て支援、補助する			(補助率:10/10) 80,000	25.11.13	-	-				
				25.12.3	-	-				
単 県 分 計									1,666,525	
表の補足説明	1 「交付申請年月日」及び「交付決定年月日」欄の( )書きは、変更に係るものの当初の年月日である。 2 翌年度繰越分の期間・繰越事業費を「備考」欄に記載する場合の( )書きは補助金相当額である。									

(3) 交付金 該当なし



(平成25年12月31日現在) (単位:円)

## (4) 委託料

予算科目 (目)	国 単 の 別	委託料の名称	委託先の 相手方	当初契約			入札等 年月日 (開標日 締結形態)	完了 年月日 履行検査 年月日	支出の状況			備考
				予定価格	契約年月日 契約額	契約 期間			支出 年月日	金額		
											変更契約(最終) 契約年月日 契約額	
企画総務費	単県	図書館ソフトウェア 7保守委託	(株)富士通 中国システムズ 鳥 取事業所長	378,000	25.4.1 378,000 26.3.31	25.4.1 ~ 26.3.31	25.3.28 (免除)	25.4.30 他	25.5.17 他	220,500		
企画総務費	単県	図書情報提 供サービス業務 委託	(株)富士通 中国システムズ 鳥 取事業所長	630,000	25.4.1 630,000 26.3.31	25.4.1 ~ 26.3.31	25.3.29 (免除)	25.4.30 他	25.5.17 他	420,000		
企画総務費	単県	平成25年度共 同参画時代の 自分磨きセミナー (一般事業)	特定非営利活 動法人ひまわ り倶楽部	200,000	25.7.7 200,000 25.9.30	25.7.7 ~ 25.9.30	25.5.29 (免除)	25.9.26	25.7.29	200,000		
企画総務費	単県	平成25年度共 同参画時代の 自分磨きセミナー (一般事業)	特定非営利活 動法人KIRALI	200,000	25.7.4 200,000 26.1.31	25.7.4 ~ 26.1.31	25.5.29 (免除)	未	25.7.25	200,000		
企画総務費	単県	平成25年度共 同参画時代の 自分磨きセミナー (特別事業)	ルートム~地 域からスター ト~	300,000	25.6.28 300,000 25.10.30	25.6.28 ~ 25.10.30	25.5.29 (免除)	25.10.21	25.7.10	300,000		

企画総務費	単県	平成25年度男女共同参画推進人材育成協議会業務	ルートM ～地域からスタート～	200,000	56,628 200,000	25.6.28 ～ 25.9.30	25.6.19 (免除)	25.9.13	概	25.7.10	200,000	
					( )	～	随	25.9.26				
企画総務費	単県	平成25年度男女共同参画推進人材育成協議会業務	静かに行動する女性の会 シルキー	200,000	57,900 200,000	25.7.9 ～ 26.2.28	25.7.2 (免除)	—	概	25.7.22	200,000	
					( )	～	随					
企画総務費	単県	平成25年度男女共同参画推進人材育成協議会業務	鳥取県男女共同参画を進めるネットワーク	200,000	59,280 200,000	25.9.28 ～ 26.12.31	25.9.26 (免除)	—	概	25.10.25	200,000	
					( )	～	随					
企画総務費	単県	平成25年度男女共同参画推進人材育成協議会業務	自己プロデュース会議鳥取	200,000	512,180 200,000	25.12.18 ～ 26.3.31	25.12.17 (免除)	—	—	—	—	
					( )	～	随	—				
予定価格が20万円未満のもの											150,000 △35,394	平成25年度共同参画時代の自分磨きセミナー (ママプロジェクト ユースとつと)
日計												
合計											2,055,106	

13 工事請負費調べ 該当なし

14 財産に関する調べ

(1) 公有財産 該当なし

(2) 金券類の受払状況

ア 金券の受払状況

(平成25年12月31日現在)

種別	前年度末	本年度中		本年度末	備考
		購入額	使用額		
郵便切手及び郵便はがき	213,935円	40,615円	37,470円	217,080円	
収入印紙					なし
収入証紙					なし
タクシークーポン券					なし
鉄道バスプリペイドカード					なし
合計	213,935円	40,615円	37,470円	217,080円	

イ タクシチケットの受払状況

(平成25年12月31日現在)

前年度末未使用枚数	本年度中		本年度末未使用枚数
	購入枚数	使用枚数及び金額	
23枚	0枚	4枚	19枚
		4,300円	

15 財産の貸付け及び使用許可調べ 該当なし

16 借受不動産明細調べ 該当なし

17 職員住宅及び職員駐車場の管理状況調べ 該当なし

18 自動車（二輪を除く）の管理状況調べ 該当なし

19 寄附物件の受納状況調べ 該当なし

20 備品の処分状況調べ 該当なし

21 現金、有価証券、物品の亡失、損傷調べ 該当なし

311' 080日	31' 430日	30' 012日	31' 080日
31' 080日	31' 430日	30' 012日	31' 080日
31' 080日	31' 430日	30' 012日	31' 080日
31' 080日	31' 430日	30' 012日	31' 080日

(油断注意 15月21日現在)

31' 080日	31' 430日	30' 012日	31' 080日
31' 080日	31' 430日	30' 012日	31' 080日
31' 080日	31' 430日	30' 012日	31' 080日
31' 080日	31' 430日	30' 012日	31' 080日

(油断注意 15月21日現在)

1. 事務の進行状況

(5) 事務の進行状況

(1) 寄附財産 調査完了

1. 調査に着手済み

1. 調査完了済み



2.2 普及啓発・人材育成事業等の概要

(1) 事業実施概要

平成25年度男女共同参画センター事業体系図

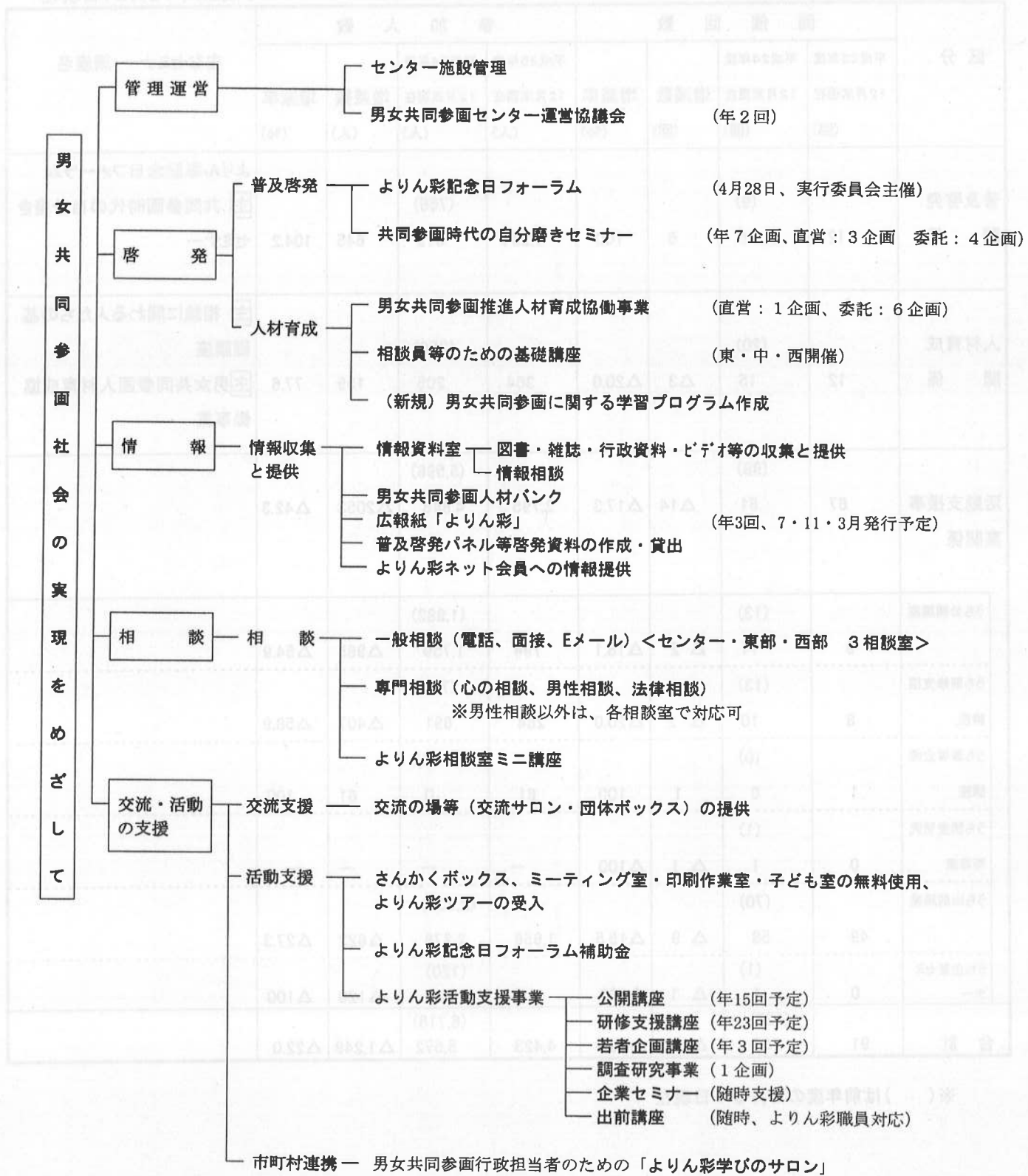

※ 男女共同参画推進員事務局 男女共同参画に関する苦情等の受付、審査を行う第三者機関 (男女共同参画推進員) の事務局

## (2) 講座・セミナー等の開催状況

平成25年12月31日現在

区分	開催回数				参加人数				主なセミナー・講座名
	平成25年度 12月末現在 (回)	平成24年度 12月末現在 (回)	増減数 (回)	増減率 (%)	平成25年度 12月末現在 (人)	平成24年度 12月末現在 (人)	増減数 (人)	増減率 (%)	
普及啓発 関係	12	(9) 6	6	100	1,264	(766) 619	645	104.2	よりん彩記念日フォーラム 主 共同参画時代の自分磨き セミナー
人材育成 関係	12	(20) 15	△3	△20.0	364	(356) 205	159	77.6	主 相談に関わる人たちの基 礎講座 主 男女共同参画人材育成協 働事業
活動支援事 業関係	67	(98) 81	△14	△17.3	2,795	(5,596) 4,848	△2053	△42.3	
うち公開講座	9	(13) 11	△2	△18.1	794	(1,982) 1,759	△965	△54.9	
うち研修支援 講座	8	(13) 10	△2	△20.0	284	(759) 691	△407	△58.9	
うち若者企画 講座	1	(0) 0	1	100	61	(0) 0	61	100	
うち調査研究 等事業	0	(1) 1	△1	△100	—	—	—	—	
うち出前講座	49	(70) 58	△9	△15.5	1,656	(2,735) 2,278	△622	△27.3	
うち企業セ ミナー	0	(1) 1	△1	△100	0	(120) 120	△120	△100	
合 計	91	(127) 102	△11	△10.8	4,423	(6,718) 5,672	△1,249	△22.0	

※( )は前年度の3月31日現在

## (3)施設利用者数

平成25年12月31日 現在

区 分	利 用 日 数				利 用 人 数			
	平成25年度 12月末現在 (日)	平成24年度 12月末現在 (日)	増減数 (日)	増減率 (%)	平成25年度 12月末現在 (人)	平成24年度 12月末現在 (人)	増減数 (人)	増減率 (%)
交流サロン	233	(308) 233	0	0	9,573	(11,364) 8,613	960	11.1
印刷作業室	166	(248) 192	△26	△13.5	547	(785) 617	△70	△11.3
ミーティング室	139	(190) 146	△7	△4.8	1,150	(1,712) 1,299	△149	△11.5
子ども室	219	(300) 227	△8	△3.5	3,470	(4,271) 3,308	162	4.9
相談室	98	(106) 88	10	11.4	154	(150) 126	28	22.2
計	855	(1,152) 886	△31	△3.5	14,894	(18,282) 13,963	931	6.7

※( )は、前年度の3月31日現在

23 情報収集・提供事業の概要

(1)事業実施概要

男女共同参画社会の形成に関する情報を幅広く収集、提供している。

ア 情報資料室:①図書、ビデオ、行政資料、雑誌等の閲覧、貸出 ②図書の企画展示 ③情報相談

イ インターネットパソコンの無料利用サービス

ウ 男女共同参画人材バンク

エ 広報紙の発行(年間3回)

オ 啓発用パネルの貸出(随時)

(2)情報収集等の状況

平成25年12月31日 現在

区 分		平成25年度 12月末現在	平成24年度 12月末現在	増減数	増減率(%)
図 書 一般・行政 郷土・児童	資 料 数	11,913	(11,763) 11,481	432	3.8
	貸 出 数	3,155	(5,500) 4,520	△1,365	△30.2
雑 誌	資 料 数	1,771	(1,816) 1,935	△164	△8.5
	貸 出 数	466	(599) 466	0	0
映像資料	資 料 数	454	(446) 441	13	2.9
	貸 出 数	104	(174) 128	△24	△18.8
合 計	資 料 数	14,138	(14,025) 13,857	281	2.0
	貸 出 数	3,725	(6,273) 5,114	△1,389	△27.2
利用登録者数(人)		2,687	(2,561) 2,521	166	6.6
企画展示の開催回数(回)		5	(9) 7	△2	△28.6
情報相談の件数		177	(303) 261	△84	△32.2
男女共同参画人材バンク 登録者数(人)		109 《 3 》	(106 《 11 》) 102 《 7 》	7 《 △4 》	6.9 《 △57.1 》

※《 》は、当該年度の新規登録者数で内書

※( )は、前年度の3月31日現在

24 相談事業等の概要

(1) 事業実施概要

相談室	所在	実施日	相談員	相談内容
センター	倉吉未来中心内	火～日曜日	2名	一般相談、専門相談
東部相談室	県庁第2庁舎1階	月～金曜日	〃	一般相談、専門相談
西部相談室	米子コンベンションセンター4階	月～金曜日	〃	一般相談、専門相談

専門相談

専門相談名	法律相談	心の相談	男性相談
相談員	弁護士	女性の臨床心理士	男性の臨床心理士

(2) 相談員の配置状況

相談統括……常勤職員 1名(課長補佐)

相談員…非常勤職員 6名(センター、東部、西部相談室に各2名ずつ配置)

専門相談員…法律相談 弁護士

毎週土曜日 午前9時30分～正午…法律相談センター鳥取、倉吉

毎週火曜日 午後3時～7時…法律相談センター米子

心の相談 臨床心理士

(第1・3水曜日午前9時～正午、第2・4水曜日 午後2時～5時)

男性相談 臨床心理士(第1土曜日午後3時～6時)

事務職員 1名(課長補佐)  
 相談員 6名(センター、東部、西部相談室に各2名ずつ配置)  
 専門相談員 1名(法律相談 弁護士)  
 心の相談 1名(臨床心理士)  
 男性相談 1名(臨床心理士)

## (3)相談件数

平成25年12月31日 現在

区分	平成 25 年度(12月末現在)					平成 24 年度(12月末現在)					比較(計)	
	センター (件)	東部 (件)	西部 (件)	メール (件)	計 (件)	センター (件)	東部 (件)	西部 (件)	メール (件)	計 (件)	増減数 (件)	増減率 (%)
一般相談	702	406	735	4	1,847	728	505	609	7	1,849	△2	△0.1
専門相談	63	14	28	0	105	50	14	27	0	91	14	15.4
合計	765	420	763	4	1,952	778	519	636	7	1,940	12	0.6
DV関係 (再掲)	16	1	5	0	22	11	3	6	0	20	2	10.0
一般 相談	15	1	5	0	21	11	2	5	0	18	3	16.7
専門 相談	1	0	0	0	1	0	1	1	0	2	△1	△50.0

※一般相談 …… 家族・人間関係等

専門相談 …… 法律・心理・男性等

DV関係 …… 一般相談及び専門相談の再掲(内書き)

## 25 活動・交流の支援の概要

## (1)事業実施概要

ア 施設設備の無料提供 ①交流サロン ②ミーティング室 ③印刷作業室 ④子ども室

イ 団体活動への支援 ①交流・情報交換の機会の提供 ②団体ボックス

ウ よりん彩活動支援事業補助金により、県民が自ら企画し開催する事業に対して助成

エ よりん彩学びのサロン 市町村担当者が男女共同参画に関する理解を深め、担当業務に関する情報交換ができるネットワーク構築の場を提供



## (2)よりん彩ネット利用者数

平成25年12月31日現在

区 分	平成25年度(12月末現在)				平成24年度(12月末現在)				増 減			
	東部 (人)	中部 (人)	西部 (人)	計 (人)	東部 (人)	中部 (人)	西部 (人)	計 (人)	東部 (人)	中部 (人)	西部 (人)	計 (人)
個 人	18	29	27	74	16	26	27	69	2	3	0	5
団 体	36	66	16	118	36	65	16	117	0	1	0	1
計	54	95	43	192	52	91	43	186	2	4	0	6

## 26 男女共同参画推進員の状況

## (1)設置状況

氏 名	職 業	住 所
入澤 博和	会社役員	米子市
衣笠 優子	食育活動グループ代表	倉吉市
田中 俊一	人権教育推進員	鳥取市
谷口 麻有子	弁護士	鳥取市

## (2)活動状況

## ①申出処理件数(平成25年12月31日現在)

区 分		21 年度	22 年度	23 年度	24 年度	25 年度	合 計
処 理 件 数	前年度繰越	0	1	0	0	0	1
	新規申出	2	1	1	3	0	7
	合計	2	2	1	3	0	8
	次年度への繰越	1	0	0	0	0	1
	審査中						
審 査 結 果	勧告	0	0	0	0	0	0
	意見公表(助言)	1	2	1	2	0	6
	棄却	0	0	0	0	0	0
	却下	0	0	0	1	0	1
	合計	1	2	1	3	0	7
	審査中						

## ②申出処理状況(平成25年12月31日現在)

該当なし

○ 意見、要望等      なし

