

平成25年度決算に係る  
定期監査調書

平成26年7月

鳥取県土整備事務所

1	前年度指摘事項等に対する措置等	1 頁
	(1) 指摘事項	
	(2) 監査意見	
2	前年度県議会決算審査特別委員会の指摘事項（口頭指摘を含む。）に対する処理状況	1
3	組織及び業務調べ	2
4	職員の定員、現員調べ	2
5	役付職員の調べ	3
6	主な事業に関する調べ	4
7	許認可等の処理状況調べ	1 9
	(1) 許認可等の状況	
	(2) 不許認可（取下げ、不受理）の状況	
8	収入証紙取扱額調べ	2 0
9	収入事務処理状況調べ	2 1
	(1) 分担金及び負担金	
	(2) 使用料	
	(3) 手数料	
	(4) 財産収入	
	(5) 諸収入	
	(6) 現金の取扱状況	
10	収入未済額調べ	2 5
11	未収金回収促進のための取り組み状況調べ	2 6
12	不納欠損額調べ	2 6
13	負担金、補助金、交付金及び委託料支出状況調べ	2 7
	(1) 負担金	
	(2) 補助金	
	(3) 交付金	
	(4) 委託料	
14	財産に関する調べ	5 1
	(1) 公有財産	
	(2) 金券類の受払状況	
15	財産の貸付及び使用許可調べ	5 3
	(1) 土地及び建物	
	(2) 物品	
16	借受不動産明細調べ	5 9
17	建設機械等の管理状況調べ	6 0
	(1) 自動車（二輪を除く）の管理状況	
	(2) 機械等の管理状況	
18	原材料の受払の状況調べ	6 5
19	備品の処分状況調べ	6 5
20	寄附物件の受納状況調べ	6 5
21	公共物の管理状況調べ	6 6
	(1) 廃道、廃川敷の処分状況	
	(2) 未処分箇所調べ	
	(3) 不法占用調べ	
22	用地取得の状況調べ	6 8
23	登記の状況調べ	6 9
	(1) 登記の状況	
	(2) 未登記原因調べ	
24	工事請負費調べ	7 0
25	現金、有価証券、物品の亡失、損傷調べ	8 7
○	意見、要望等	8 9

1 前年度指摘事項等に対する措置等  
(1) 指摘事項

指 摘 事 項	措 置 状 況 等												
<p>1 雑入(不法占用料相当額等)について、依然として多額の未収金があった。 ・未収金額:2,046,395円</p> <p>2 協働型ボランティア促進事業交付金について、交付申請書の受理が遅延していた。 ・遅延日数:3か月29日~6か月5日 (内訳)</p> <table border="1" data-bbox="161 748 794 846"> <thead> <tr> <th>申請者</th> <th>申請書受理日</th> <th>提出期限</th> <th>遅延日数</th> </tr> </thead> <tbody> <tr> <td>A団体</td> <td>H25. 1. 15</td> <td>H24. 7. 10</td> <td>6か月5日</td> </tr> <tr> <td>B団体</td> <td>H24. 11. 9</td> <td>H24. 7. 10</td> <td>3か月29日</td> </tr> </tbody> </table> <p>3 勝見B地区急傾斜地崩壊対策工事について、履行遅滞に係る契約違反に伴う不正行為等の報告及び損害金の支払いの請求手続きをしていなかった。 ・遅延日数:19日 ・措置内容:資格停止(2週間) ・請求すべき損害金:1,739円</p>	申請者	申請書受理日	提出期限	遅延日数	A団体	H25. 1. 15	H24. 7. 10	6か月5日	B団体	H24. 11. 9	H24. 7. 10	3か月29日	<p>1 破産手続が終結・廃止した債権については、不納欠損処分手続きを行った。 今年度も引き続き不納欠損処分を行うほか、会社が事実上倒産している債務者についても、代表者の所在を確認の上、面談し状況を聞き取り、資産がなく回収の見込みがない場合は、当該債権の徴収停止の手続きを進めている。 &lt;参考&gt; 納入期限までに納入されない場合、速やかに督促状を発行し、必ず口頭で督促するとともに、担当者と係長、課長補佐で進捗を管理することとしている。</p> <p>2 ボランティア対象の事業説明会及び協定締結の際等に、申請期限を含めた交付金交付の手続きが適正に行われるよう交付要綱等の内容を周知徹底することとした。 また、担当者としては、申請受理時期の厳守等交付手続きの遵守の意識を持って業務に当たることを徹底した。</p> <p>3 平成25年6月12日付けで業者に対し履行遅延に係る損害金 1,739円を納入通知書により納付するよう通知し、同月18日に納入された。 また、同日付けで県土総務課に不正行為等報告書を提出した。(平成25年7月23日から2週間の入札参加資格停止) &lt;再発防止策&gt; 履行遅延のおそれのある案件が発生した場合、事業課から建設総務課へ報告し、以後の状況について情報共有を図ることとした。また、履行が完了していても不正行為等の報告に該当する時点で、県土総務課へ不正行為等報告書を提出することとした。 (本件以降に発生した、工期内の完成が困難となった事案について、業者への損害金請求の予告通知を行うとともに、不正行為等の報告について上記のとおり対応している。)</p>
申請者	申請書受理日	提出期限	遅延日数										
A団体	H25. 1. 15	H24. 7. 10	6か月5日										
B団体	H24. 11. 9	H24. 7. 10	3か月29日										

(2) 監査意見

監 査 意 見	処 理 状 況 等
該 当 な し	

2 前年度県議会決算審査特別委員会の指摘事項(口頭指摘を含む。)に対する処理状況

指 摘 事 項	措 置 て ん 末
該 当 な し	

### 3 組織及び業務調べ

局(所)名	課名	係(班)名	課室の主な所掌事務
鳥取県土整備事務所	建設総務課	建設業担当	建設工事、測量等業務に係る入札及び契約、建設業許可
	維持管理課	管理担当	道路・河川・砂防など土木施設の維持工事及び許認可、砂利採取・採石に係る許認可・指導業務、道路清掃、補修業務
		維持担当	
		採石担当	
	計画調査課	地域計画担当	道路・都市計画・河川・海岸事業等の計画・設計審査等
		技術調査班	
	用地課	-	用地の取得・登記、土地収用、物件の移転
	道路都市課	地方道路担当	道路事業、街路事業、農道事業並びにそれら施設の災害復旧事業
		広域道路担当	
		都市計画担当	
河川砂防課	計画担当	河川工事の計画調整及び河川事業、海岸事業、砂防事業、急傾斜地崩壊対策事業、治山事業、ダム管理事業並びにそれら施設の災害復旧事業	
	河川担当		
	砂防担当		
	治山担当		
山陰道・岩美道路推進室	-	国土交通省が行う山陰道整備事業に関連する事業及び岩美道路整備事業	

### 4 職員の定員、現員調べ

(平成26年4月1日現在)

種別 区分	事務職員		技術職員		現業職員		計		備考
	当該年度	25.4.1現在	当該年度	25.4.1現在	当該年度	25.4.1現在	当該年度	25.4.1現在	
定員	26	26	69	67	17	20	112	113	
現員	(1) 30	(1) 33	(0) 67	(0) 66	(0) 17	(0) 20	(1) 114	(1) 119	休職
過不足(△)	4	7	△2	△1	0	0	2	6	休職定数外1、派遣定数外1
臨時職員	0	0	0	0	0	0	0	0	
非常勤職員	10	11	17	17	0	0	27	28	(通常業務非常勤27) 事務補助5、入札・契約事務1、建設工事下請点検業務事務1、施工現場実態調査員2、土木監視員2、道路監視員1、県道道路情報提供事務1、監督補助員5、積算補助員3、農道譲与促進事務2、登記専門員2、監視員(佐治川ダム)2



## 5 役付職員の調べ

(平成26年7月1日現在)

職 名	氏 名	在 職 期 間		備 考
		年	月	
所長	長 本 敏 澄	1	3	
副所長兼建設総務課長	北 村 順 一	1	6	
課長補佐	小 林 誠	2	3	
維持管理課長	宮 内 武 幸	2	3	
参事	小 西 大 幸	1	3	
課長補佐	森 脇 由 博		3	
課長補佐	横 山 忠 弘	2	3	
課長補佐	横 山 忠 勝	3	3	
計画調査課長	足 立 正 文	3	3	
課長補佐	浜 本 英 祐	1	3	計画調査課主幹1年
用地課長	前 田 洋	4	3	
課長補佐	黒 田 利 博		3	
課長補佐	田 村 隆 志	2	3	
道路都市課長	渡 邊 康 二	2	3	
課長補佐	沢 田 道 彦		3	山陰道・岩美道路推進室課長補佐1年 道路都市課主幹2年
課長補佐	桑 田 宏 一 郎	1	3	
河川砂防課長	酒 本 勇 一		3	
課長補佐	岩 下 浩 之	1	3	
課長補佐	竹 宮 俊 介	1	3	
課長補佐	野 口 泰 弘	1	3	
山陰道・岩美道路推進室長	的 場 善 博	2	3	
課長補佐	西 土 井 一 宏		3	
課長補佐	中 口 寛	1	3	

6 主な事業に関する調べ

事業名	概要																																				
<p><b>高速道路の整備</b></p> <p>一般国道178号 岩美道路事業</p> <p>決算(見込)額 3,840,000千円 うち繰越額 2,118,196千円</p> <p>(財源内訳) 国費 2,112,000千円 起債 1,556,000千円 一般財源 172,000千円</p> <p>○将来ビジョン II つなげる (5-1) 交通基盤 の充実</p> <p>○政策項目 II 産業未来・雇用創 造 6 高速道路と産業展 開</p>	<p><b>ア 目的及び事業の実施状況</b></p> <p>(ア) 目的 ジオパークロードと位置付けられる地域高規格道路「山陰近畿自動車道」(鳥取豊岡宮津自動車道)は、鳥取・兵庫・京都3府県の日本海沿岸地域を東西に連絡し、中国横断自動車道姫路鳥取線や山陰道等と一体となって高速道路ネットワークを形成する路線であり、「岩美道路」はその一部を構成する区間である。</p> <p>「岩美道路」の整備により、供用中の「駟馳山バイパス」と「東浜居組道路」が連結され、沿線地域の産業・経済の活性化、緊急時の安全・安心の向上につながるとともに、「山陰海岸ジオパーク」による広域観光の推進が期待される。</p> <p>(イ) 事業の実施状況</p> <p>平成25年度 事業費 3,840,000千円 (進捗率31.0%)</p> <p>平成25年度実施内容</p> <table border="0"> <tr> <td>工事費</td> <td>3,156,004千円</td> <td>トンネル</td> <td>1基 (3年債務)</td> </tr> <tr> <td></td> <td></td> <td>排土工</td> <td>134,500m<sup>3</sup></td> </tr> <tr> <td></td> <td></td> <td>橋梁下部工</td> <td>1基</td> </tr> <tr> <td>測量及び試験費</td> <td>146,829千円</td> <td>構造物等詳細設計及び</td> <td></td> </tr> <tr> <td></td> <td></td> <td>用地測量等</td> <td>19件</td> </tr> <tr> <td>用地費及び補償費</td> <td>313,525千円</td> <td>用地買収</td> <td>10,049.6m<sup>2</sup></td> </tr> <tr> <td></td> <td></td> <td>補償費</td> <td>24件</td> </tr> <tr> <td>国交省委託</td> <td>223,642千円</td> <td>岩美IC 橋梁上部工</td> <td></td> </tr> <tr> <td>(国・県費用負担)</td> <td></td> <td>橋梁下部工</td> <td></td> </tr> </table> <p><b>【岩美道路の全体計画の概要】</b></p> <p>○事業実施年度 平成20年度～平成32年度</p> <p>○事業費 26,400,000千円</p> <p>○事業概要</p> <ul style="list-style-type: none"> <li>・施工延長 L=5,700m</li> <li>・道路幅員 W=7.0(13.5)m (2車線)</li> <li>・主要構造物 橋梁3箇所、トンネル3箇所</li> </ul> <p><b>イ 平成25年度の事業実施に当たり改善等に取り組んだ点</b></p> <p>県内に類をみない大規模断面での難易度の高いトンネル工事に際し、トンネル技術に精通した専門家をアドバイザーとして迎え、他県の類似事例の分析調査や専門基準書の解説等を行い、工事を円滑、安全に推進することに努めた。</p> <p><b>ウ 成果</b></p> <p>岩美IC～浦富IC間の早期供用開始に向けて</p> <ul style="list-style-type: none"> <li>・区間最大の構造物である道竹城トンネルの工事が順調に進んだ。</li> <li>・道竹城トンネルから岩美ICまでの間の大規模排土工に着手した。</li> <li>・用地補償についても、(岩美IC～浦富ICについては)一部を除き概ね完了した。</li> </ul> <p><b>エ 課題</b></p> <p>引き続き早期供用開始に向けて事業の進捗を図るため、所要の予算を確保し、地元、関係機関との調整を丁寧に行いながら、用地及び残土処分地の確保、工事の進捗を図る必要がある。</p>	工事費	3,156,004千円	トンネル	1基 (3年債務)			排土工	134,500m <sup>3</sup>			橋梁下部工	1基	測量及び試験費	146,829千円	構造物等詳細設計及び				用地測量等	19件	用地費及び補償費	313,525千円	用地買収	10,049.6m <sup>2</sup>			補償費	24件	国交省委託	223,642千円	岩美IC 橋梁上部工		(国・県費用負担)		橋梁下部工	
工事費	3,156,004千円	トンネル	1基 (3年債務)																																		
		排土工	134,500m <sup>3</sup>																																		
		橋梁下部工	1基																																		
測量及び試験費	146,829千円	構造物等詳細設計及び																																			
		用地測量等	19件																																		
用地費及び補償費	313,525千円	用地買収	10,049.6m <sup>2</sup>																																		
		補償費	24件																																		
国交省委託	223,642千円	岩美IC 橋梁上部工																																			
(国・県費用負担)		橋梁下部工																																			

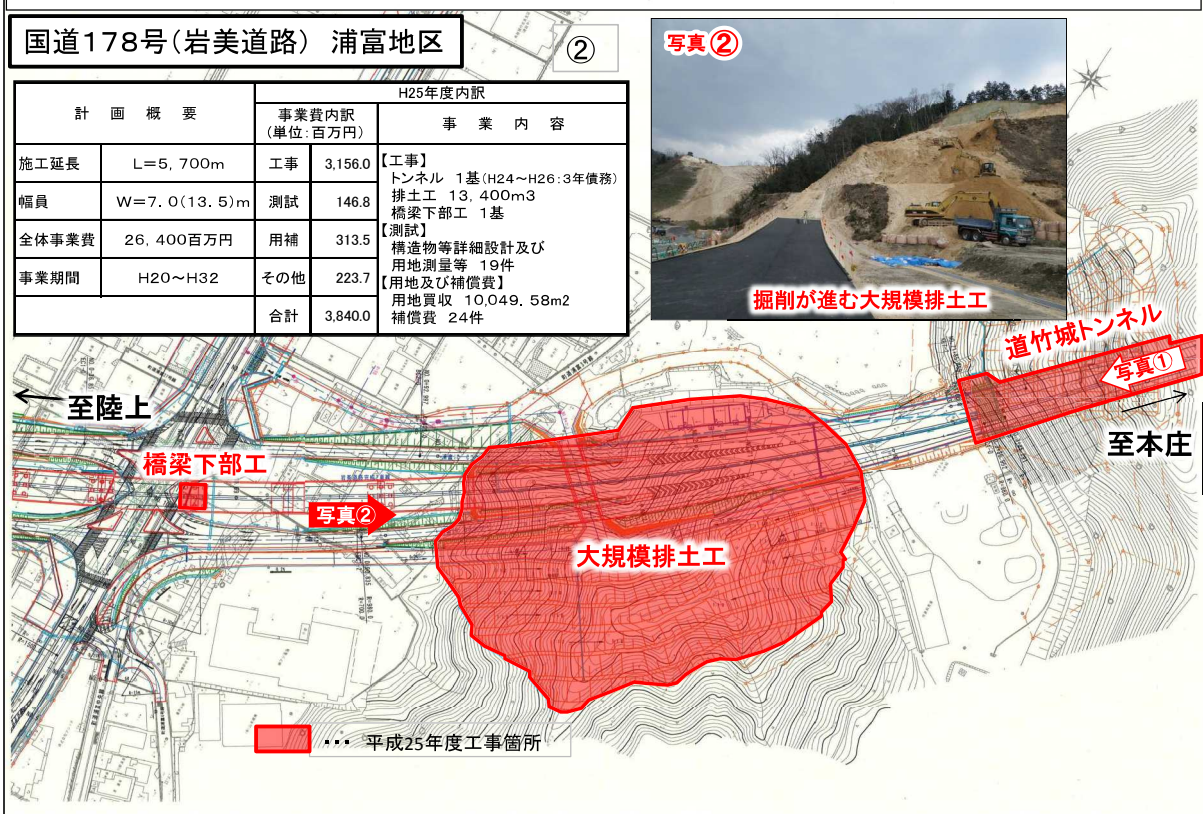
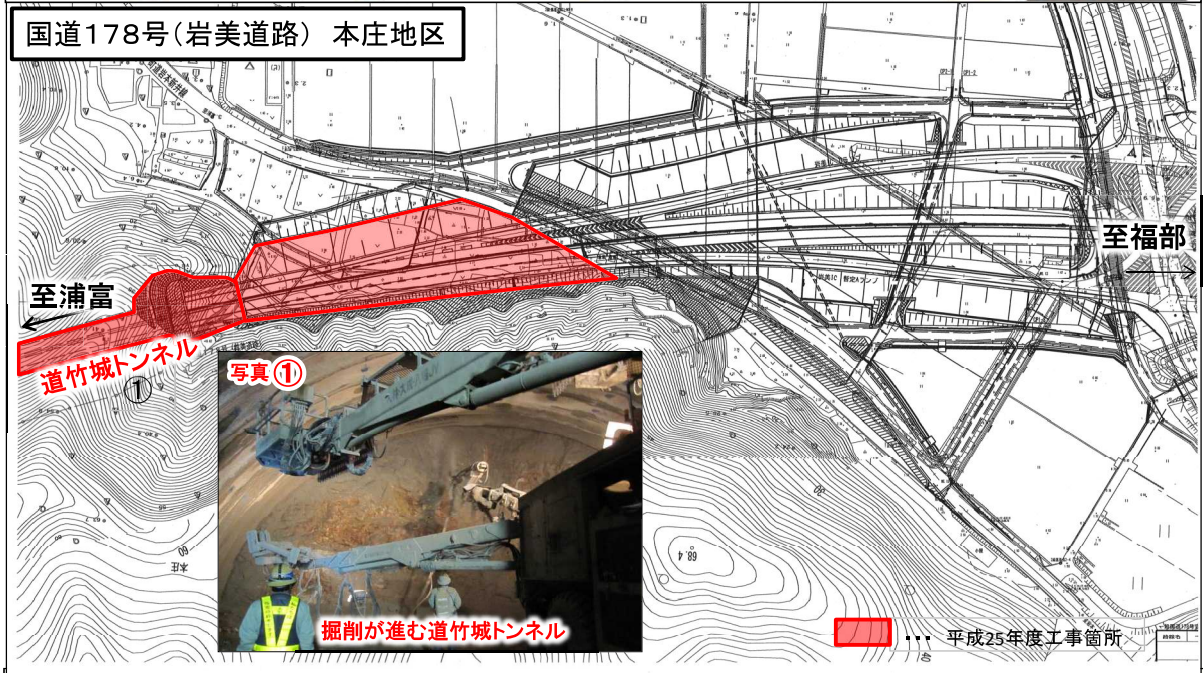

主な事業に関する調べ

事業名	概要
<p><b>交通基盤整備の推進</b></p> <p>県道鳥取河原用瀬線（嶋工区）道路改良工事</p> <p>決算（見込）額 157,000千円 （うち繰越額 53,282千円） （財源内訳） 国庫支出金 109,900千円 一般財源 5,100千円 地方債 42,000千円</p> <p>○将来ビジョン Ⅱつなげる （5）「交通基盤・情報基盤の充実」で利便性向上・地域の活性化</p> <p>○政策項目 Ⅱ産業未来・雇用創造 6 高速道路と産業展開</p>	<p><b>ア 目的及び事業の実施状況</b></p> <p>（ア）目的 山陰自動車鳥取西道路の鳥取西インターチェンジが平成25年度に供用されることに伴い、アクセス道路として同インターチェンジと県道鳥取鹿野倉吉線を接続する県道鳥取河原用瀬線の交通量の急増が予想されたことから、4車線化工事を行った。</p> <p>（イ）事業の実施状況 ○事業実施年度 平成18年度～平成25年度 ○事業費 平成25年度事業費 157,000千円（進捗率100.0%） （うち平成25年度現年 103,718千円） ○事業概要 ・施工延長 L=1,200m ・道路幅員 車道 W=13.00m（4車線） 歩道 W=5.00m（両側） ・内容 道路改良工事、舗装工事 用地買収、支障物件移転補償、工損事前調査</p> <p><b>イ 平成25年度の事業実施に当たり改善等に取り組んだ点</b> ・工事完了区間の供用開始にあたり、当該事業地区だけでなく、広域的に周知を行い、交通に混乱が生じないように配慮した。</p> <p><b>ウ 成果</b> ・山陰道鳥取西インターチェンジの供用開始（平成25年12月14日）に合わせ、同インターチェンジ～県道鳥取鹿野倉吉線間の供用を図ることができた。</p> <p><b>エ 課題</b> 山陰道鳥取西インターチェンジの供用により交通量が増加することが考えられるため、沿道家屋の工損調査及び騒音振動調査を行い、必要に応じて対策を講じる必要がある。</p>



県道鳥取河原用瀬線(嶋工区)道路改良工事  
H25年度事業概要図

計画概要		H25年度内訳	
		事業費内訳 (単位: 百万円)	事業内容
施工延長	L=1,200m	工事	80.3 【工事】 舗装工事 N=1式 道路照明施設設置工事 N=1式 交通安全施設工事 N=1式
幅員	W=13.00(21.25)m	測定	14.3 【測定】 道路環境調査 N=1式 工損事後調査 N=1式
全体事業費	2,198百万円	用補	62.4 【用補】 支障物件移転 N=1式
事業期間	H18-H25(H26)	その他	0.0
		合計	157.0

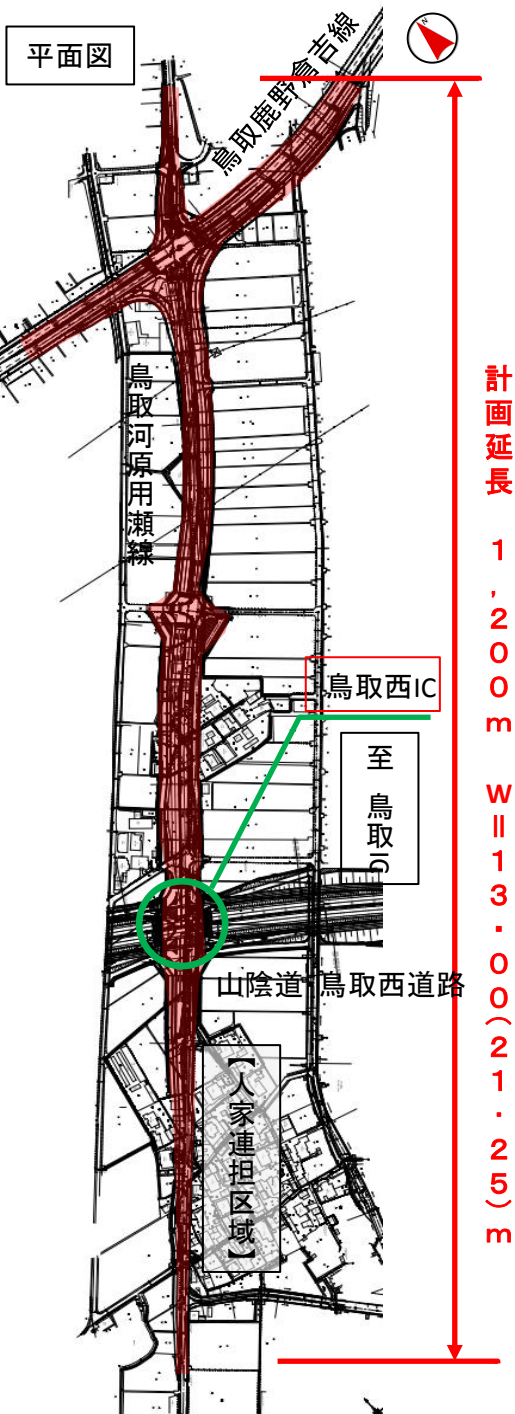

計画延長 1,200m  
W 13.00(21.25)m

標準断面図

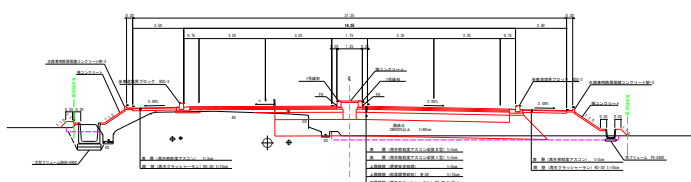

鳥取鹿野倉吉線方向から鳥取西IC方向を撮影



鳥取河原用瀬線南方向から鳥取西IC方向を撮影



6 主な事業に関する調べ

事業名	概要	要															
<p><b>交通基盤整備の促進</b>            県道猪ノ子国安線            源太橋整備事業</p> <p>決算額            654,981千円            (内繰越77,287千円)            (財源内訳)            国費            457,420千円            一般財源            19,604千円            起債            176,433千円            その他            1,524千円</p> <p>○将来ビジョン            Ⅲ守る            (2)暮らしの安全・安心の充実</p> <p>○政策項目            Ⅲ暮らしに安心            10. 未来への社会資本整備</p>	<p>ア 目的及び事業の実施状況</p> <p>(ア) 目的            県道猪ノ子国安線(源太橋)は、架設から60年以上が経過し、経年劣化による損傷が著しく、また、現況の幅員も5.5mと狭小なため、大型車の円滑なすれ違いが困難なことから、特に通勤時には渋滞が発生する状況にある。            このため、橋梁の補強を行い、構造物としての延命化を図ると共に、幅員を拡幅し、安全安心な交通環境の創出を図る。</p> <p>(イ) 事業の実施状況</p> <table border="0"> <tr> <td>平成25年度 事業費</td> <td>654,981千円</td> <td>(進捗率 71.8%)</td> </tr> <tr> <td>平成25年度実施内容</td> <td></td> <td></td> </tr> <tr> <td>工 事 費</td> <td>652,510千円</td> <td>上部工拡幅・補強 (3年債務2年目)</td> </tr> <tr> <td>測量費及び試験費</td> <td>687千円</td> <td>橋脚調査</td> </tr> <tr> <td>用地費及び補償費</td> <td>260千円</td> <td>上水道移設補償</td> </tr> </table> <p>【猪ノ子国安線源太橋整備事業の全体計画の概要】            ○事業実施年度 平成21年度～平成26年度            ○事業費 1,600,000千円            ○事業概要            ・施工延長 L=358m            ・上部工補強及び拡幅(車道部 W=6.5m)            ・下部工補強</p> <p>イ 平成25年度の事業実施に当たり改善等に取り組んだ点            上部工の拡幅・補強工事にあたり、本橋を全面通行止めにする必要があることから、周辺住民の生活や道路利用者へ大きな影響を及ぼすことが懸念されたため、周辺路線への工事案内看板の設置、通勤時間帯の渋滞状況調査の実施と調査結果及び工事スケジュールの周辺自治会への報告・周知等によりスムーズな工事施工に取り組んだ。            また、全面通行止めの説明をタクシー協会、バス協会、運転代行協会へ行った。</p> <p>ウ 成 果            源太橋の車両通行止めに係る大きな苦情・トラブルはなく、工事施工を進めることができ、計画どおり工事の進捗が得られた。</p> <p>エ 課 題            引き続き苦情・トラブルなく工事施工を行うために、工事案内看板の設置箇所を随時見直して道路利用者への全面通行止めの認知を高める。            また、工事作業情報を積極的に情報発信し、周辺住民の工事に対する理解をより深めてもらうことに取り組む必要がある。            さらに、平成26年8月上旬の供用開始にむけて工事進捗管理を図る必要がある。</p>	平成25年度 事業費	654,981千円	(進捗率 71.8%)	平成25年度実施内容			工 事 費	652,510千円	上部工拡幅・補強 (3年債務2年目)	測量費及び試験費	687千円	橋脚調査	用地費及び補償費	260千円	上水道移設補償	
平成25年度 事業費	654,981千円	(進捗率 71.8%)															
平成25年度実施内容																	
工 事 費	652,510千円	上部工拡幅・補強 (3年債務2年目)															
測量費及び試験費	687千円	橋脚調査															
用地費及び補償費	260千円	上水道移設補償															

様式-2

路線名	県道猪ノ子国安線 (源太橋)
事業箇所	鳥取市源太～国安

計画概要		H25 内訳 (百万)	H25		内容	
施工延長	L=358m		工事	654.0	工事費	(C=654.0)
幅員	6.5m		测试	0.7	测试費	橋脚調査 (C=0.7)
全体事業費	1,600百万円		用補	0.3	補償費	借地 (C=0.7)
事業期間	H21～H26		その他	0.0		
			合計	655.0		

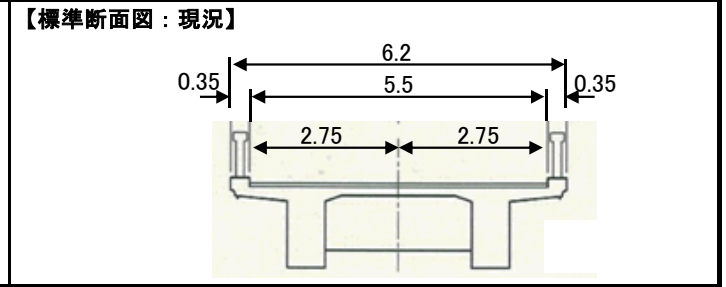
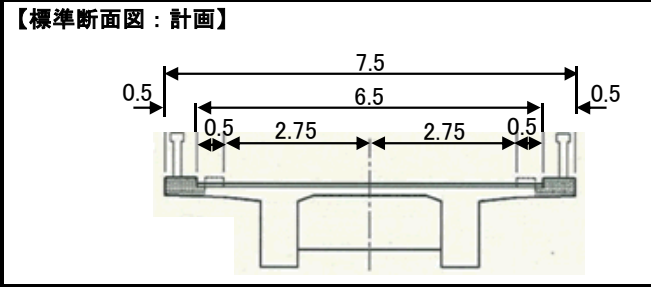
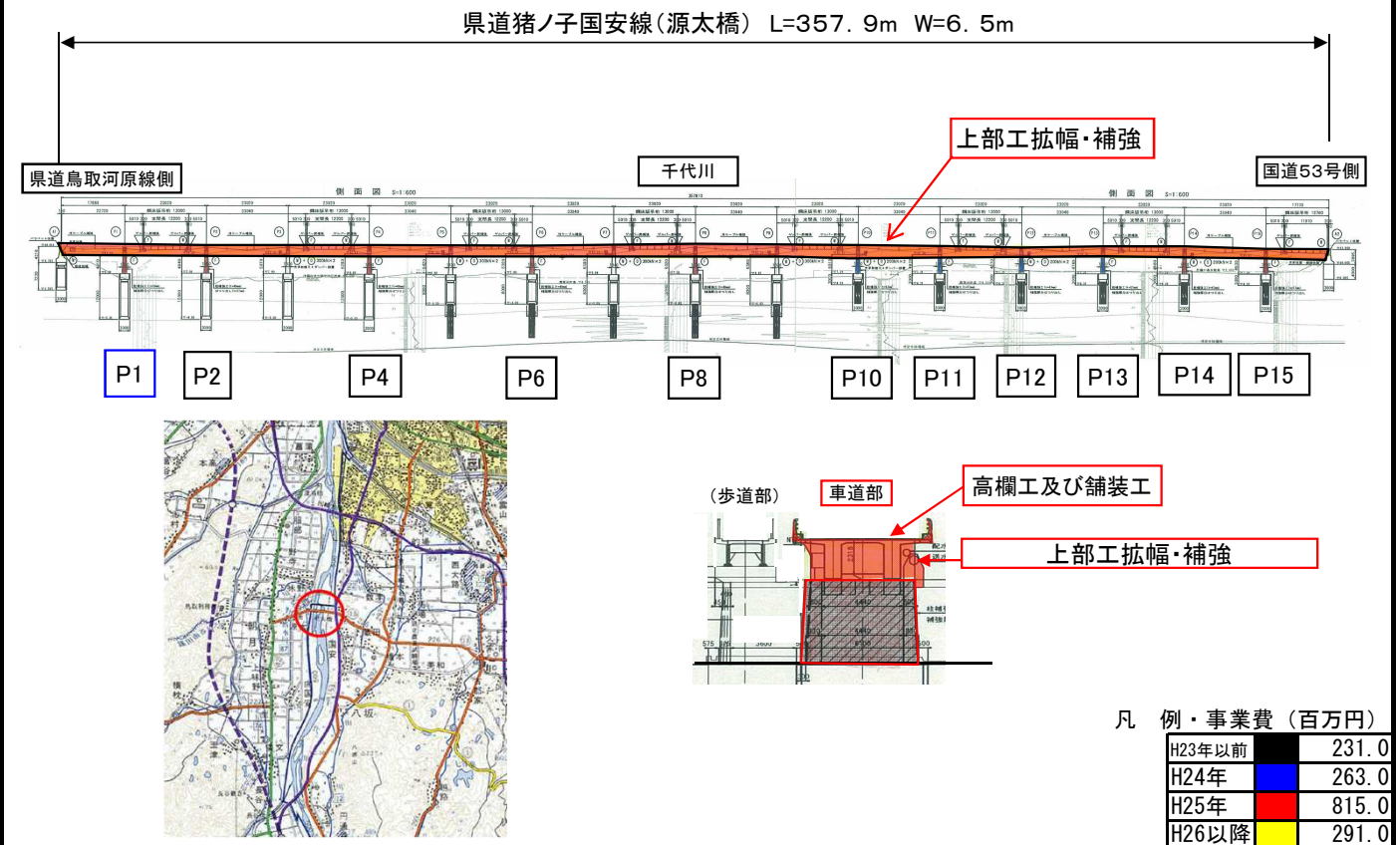

6 主な事業に関する調べ

事業名	概要	要
<p><b>交通基盤整備の促進</b> 街路滝山桜谷線</p> <p>決算額 484,740千円 (内繰越 398,967千円) (財源内訳) 国費 339,337千円 一般財源 9,926千円 起債 103,000千円 その他 32,477千円</p> <p>○将来ビジョン Ⅲ守る (2)暮らしの安全・安心の充実</p>	<p>ア 目的及び事業の実施状況</p> <p>(ア) 目的 福部・岩美方面から鳥取市東南地区に向かう交通を当新設路線に誘導し、市街地の交通渋滞を排除することにより、 ①市街地の慢性的な渋滞の解消 ②通過交通の迂回による市街地の交通事故の減少 ③鳥取砂丘・山陰海岸への観光客誘導による観光シーズンの大規模渋滞の緩和に寄与する。</p> <p>(イ) 事業の実施状況 平成25年度 事業費 484,740千円 (進捗率77.5%) 平成25年度実施内容 工 事 費・・・360,812千円 トンネル工(※)、改良工 測量及び試験費・・・13,231千円 水文調査、工損調査等 用地費及び補償費・・・110,697千円 用地買収 2件 家屋補償ほか2件 借地、下水道移転ほか</p> <p>※トンネル工事の契約金額 1,223百万円(H25~H27) 【H25:356(うちH25:77、H26明許:279)、H26:738、H27:129百万円】</p> <p>【滝山桜谷線の全体計画の概要】 ○事業実施年度 平成10年度～平成28年度 ○事業費 4,320,000千円 ○事業概要 ・施工延長 L=990m ・道路幅員 車道W=6.0m(2車線) 歩道W=3.5m</p> <p>イ 平成25年度の事業実施に当たり改善等に取り組んだ点 平成26年度上半期からトンネル工事に着手できるよう、平成25年度中にトンネル抗口までの道路工の進捗を図った。 また、住宅密集地内を通行しなければならないため、周辺環境への影響を十分に検討、配慮する必要がある、現地説明会を開催する等円滑な現場運営と地元住民との良好な関係等に十分留意した。</p> <p>ウ 成 果 トンネル抗口までの道路工の進捗を図ったことにより、平成26年度上半期からトンネル工事に着手できることとなった。 また、地元説明を密に行ったことにより、理解及び協力を得ることができた。</p> <p>エ 課 題 事業の早期完成、供用開始を図るため、トンネル工事の工程管理を徹底する必要がある。 引き続き、円滑な現場運営と地元住民との良好な関係等に十分留意しながら事業を進めていくこととする。</p>	



様式-2

路線名	3・5・8号滝山桜谷線
事業箇所	鳥取市卯垣～稲葉山

計画概要		H24	内容
施工延長	L=990.0m	工事 361	工事費 (C=361)
幅員	6.0(14.0)	測定 13	測量試験費 (C=13)
全体事業費	4320百万円	用補 111	用地買収 2件 (C=39)
事業期間	H10～H28	その他	用地補償、支障物件移転 (C=72)
		合計 485	

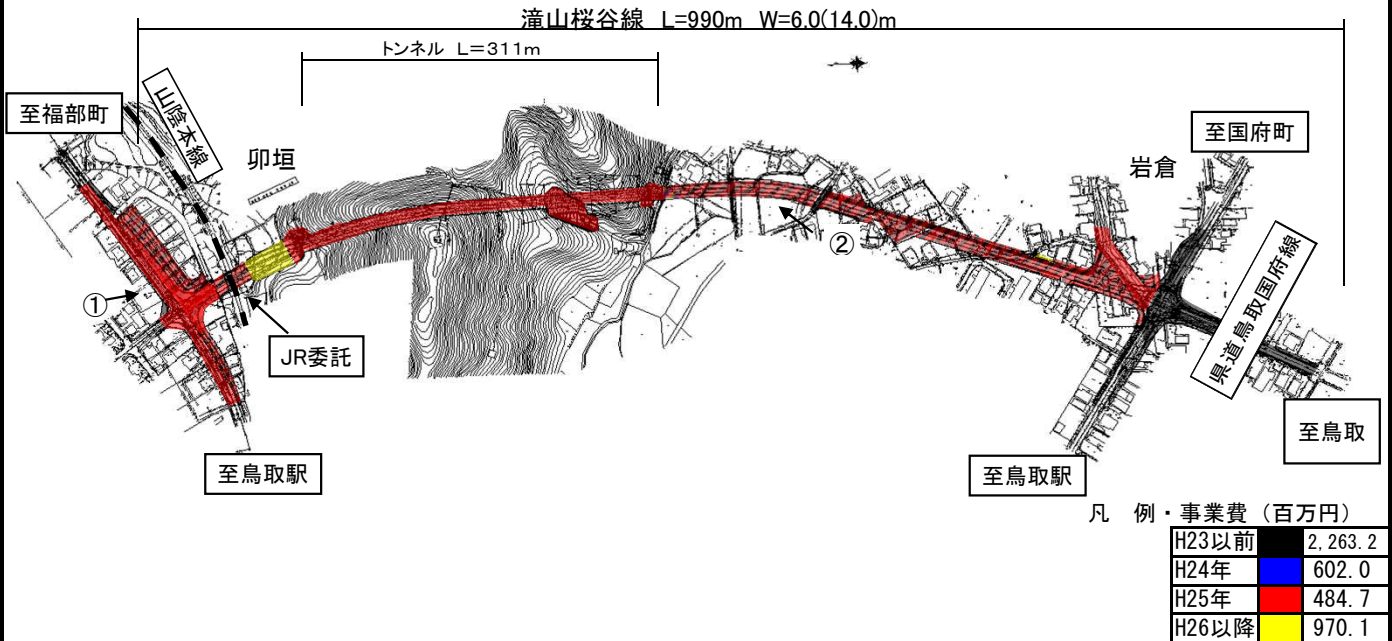

【現況説明写真】①(卯垣側)



【現況説明写真】②(岩倉側)



【標準断面図：計画】①(卯垣側)

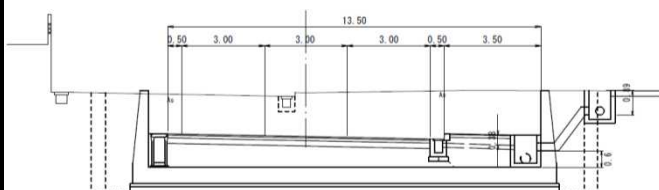

【標準断面図：計画】②(岩倉側)

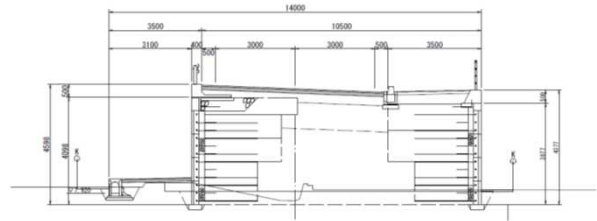

6 主な事業に関する調べ

事業名	概要
<p>大路川 広域河川改修事業</p> <p>H25決算(見込)額 671,200千円 うち繰越額 521,843千円</p> <p>財源内訳 国費 335,600千円 起債 306,500千円 県費 29,100千円</p> <p>○将来ビジョン Ⅲ守る (3)「災害に強い 県土」をつくる</p> <p>○政策項目 Ⅲ暮らしに安全 10未来への社会資本整備</p>	<p>ア 目的及び事業の実施状況</p> <p>(ア) 目的 鳥取市越路地内を起点とし、大路山の東側で砂田川と合流し千代川に至る大路川は、堤防高や堤防幅が不足している区間や河道断面が不足している区間がある。さらに、急激な市街化の進展により保水・遊水機能が低下し、それに伴う流出量の増大や洪水到達時間の短縮等、災害の危険性が高まっており、早急な治水対策が望まれている。 昭和57年度から河川改修事業を導入し、河道拡幅、堤防補強のほか治水緑地、排水機場整備について重点的に事業促進を図っている。</p> <p>(イ) 事業の実施状況 平成25年度 事業費671,200千円(進捗率22.3%) 平成25年度実施内容 工 事 費・・・457,648千円 築堤工408m 排水機場整備 1式 農道復旧工 1式 測量及び試験費・・・43,520千円 築堤護岸設計等4件 用地費及び補償費・・・170,032千円 用地買収2,765m<sup>2</sup>、補償費1式</p> <p>【河川改修事業の全体計画の概要】 ○事業実施年度 昭和57年度～平成37年度(予定) ○事業費 13,199,300千円 ○事業概要 ・施行延長 L=5,355m ・築堤工 L=12,803m ・護岸工 L=9,652m ・樋門工 16基 ・橋梁7橋 ・用地買収 A=110,716m<sup>2</sup>及び物件補償</p> <p>イ 平成25年度の事業実施に当たり改善等に取り組んだ点 「大路川治水懇談会」等の活用について、地元関係者と密に調整を行い、合意形成を図ってきた。</p> <p>ウ 成果 下流での堤防補強工事を促進するとともに、山白川排水機場整備工事に着手した。</p> <p>エ 課題 引き続き、堤防補強及び排水機場整備等を進めていく必要があることから、関係機関との協議・調整を早期に行うとともに、「大路川治水懇談会」を活用した地元住民との意見交換を行い、合意形成を図りながら事業を進めていく必要がある。 また、近年のゲリラ豪雨の顕在化に伴い、ハード整備に併せて増設した水位計による水位情報の提供や防災学習会の開催などのソフト対策についても進めていく必要がある。</p>



# 大路川計画概要図

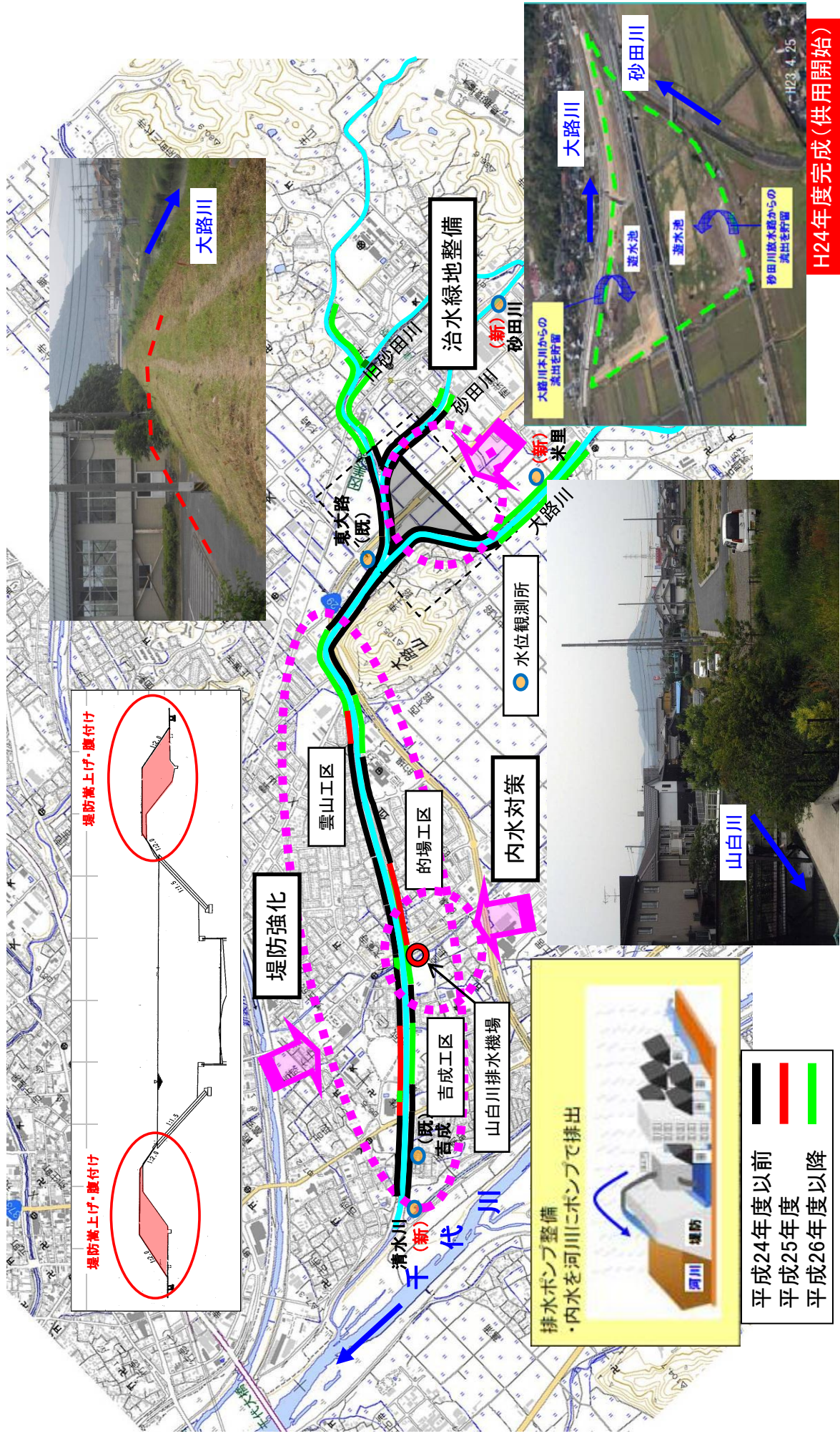

堤防嵩上げ・護付け

堤防嵩上げ・護付け

排水ポンプ整備  
・内水を河川にポンプで排出

- 平成24年度以前
- 平成25年度
- 平成26年度以降

H24年度完成(供用開始)

6 主な事業に関する調べ

事業名	概要	要
<p>塩見川 広域河川改修事業</p> <p>H25決算(見込)額 470,000千円 うち繰越額 288,881千円</p> <p>財源内訳 国費 235,000千円 起債 216,500千円 県費 18,500千円</p> <p>○将来ビジョン Ⅲ守る (3)「災害に強い 県土」をつくる</p> <p>○政策項目 Ⅲ暮らしに安全 10未来への社会資本整備</p>	<p>ア 目的及び事業の実施状況</p> <p>(ア) 目的 鳥取市福部町を流れる塩見川は、河積が狭小で河床勾配が非常に緩く、河道の掘込みが浅いため、鳥取市福部町支所周辺は洪水常襲地帯となっており、早急な治水対策が望まれている。 平成13年度から床上浸水対策特別緊急事業を導入し重点的に整備促進を図った結果、浸水被害の軽減効果が認められるものの、依然として浸水被害が発生している。そのため、平成20年度から治水上の隘路となっている国道9号如来橋と箭溪川合流部の改修を最優先で取り組み、床上浸水の解消、浸水時間の短縮など、浸水被害の軽減を図っている。</p> <p>(イ) 事業の実施状況 平成25年度事業費 470,000千円 (進捗率38.5%) 平成25年度実施内容 工 事 費・・・451,523千円 地盤改良工 粉体噴射 N=1,096本 橋梁下部工 N=2基 橋梁上部工 N=1橋 護岸工 L=58m 如来橋架替(国委託) N=1式 測量及び試験費・・・16,164千円 水質調査業務1件、監督補助1式 用地費及び補償費・・・2,313千円 用地買収A=8.9㎡ 借地6件</p> <p>※如来橋の架け替え及び国道9号の付け替えは、平成25年度に国土交通省が工事着手し、28年度完成予定である。(旧橋撤去含む)</p> <p>【塩見川河川改修事業の全体計画の概要】 ○事業実施年度 昭和54年度～平成37年度(予定) ○事業費 10,800,000千円 ○事業概要 ・施行延長 L=4.9km ・掘削工 V=606,742m<sup>3</sup> ・築堤工 L=7,700m ・護岸工 L=8,450m ・潮止堰1基 ・橋梁18橋 ・用地買収A=125,786m<sup>2</sup>及び物件補償</p> <p>イ 平成25年度の事業実施に当たり改善等に取り組んだ点 治水上の隘路となっている国道9号の如来橋と箭溪川合流部の事業進捗を図るため、地元関係者である塩見川河川委員会と密に調整を行い、合意形成を図るとともに、国道9号如来橋の管理者である国土交通省と協議を行い、予定どおりに工事に着手した。</p> <p>ウ 成果 国道9号如来橋の管理者である国交省との協議・調整により、平成25年度に橋梁架替工事に着手した。</p> <p>エ 課題 平成28年度までに箭溪川合流部付近までの改修を終えるため、工事の進捗管理を徹底する必要がある。このため、関係機関との協議・調整を迅速に行うとともに、適宜地元住民に説明を行い、合意形成を図りながら進める必要がある。特に平成26年度は箭溪川合流部付近の地盤改良や橋梁架け替えを予定しており、県道鳥取福部線の全面通行止めが必要となることから、工事の早期発注及び進捗管理を徹底する必要がある。</p>	



# 塩見川全体計画図

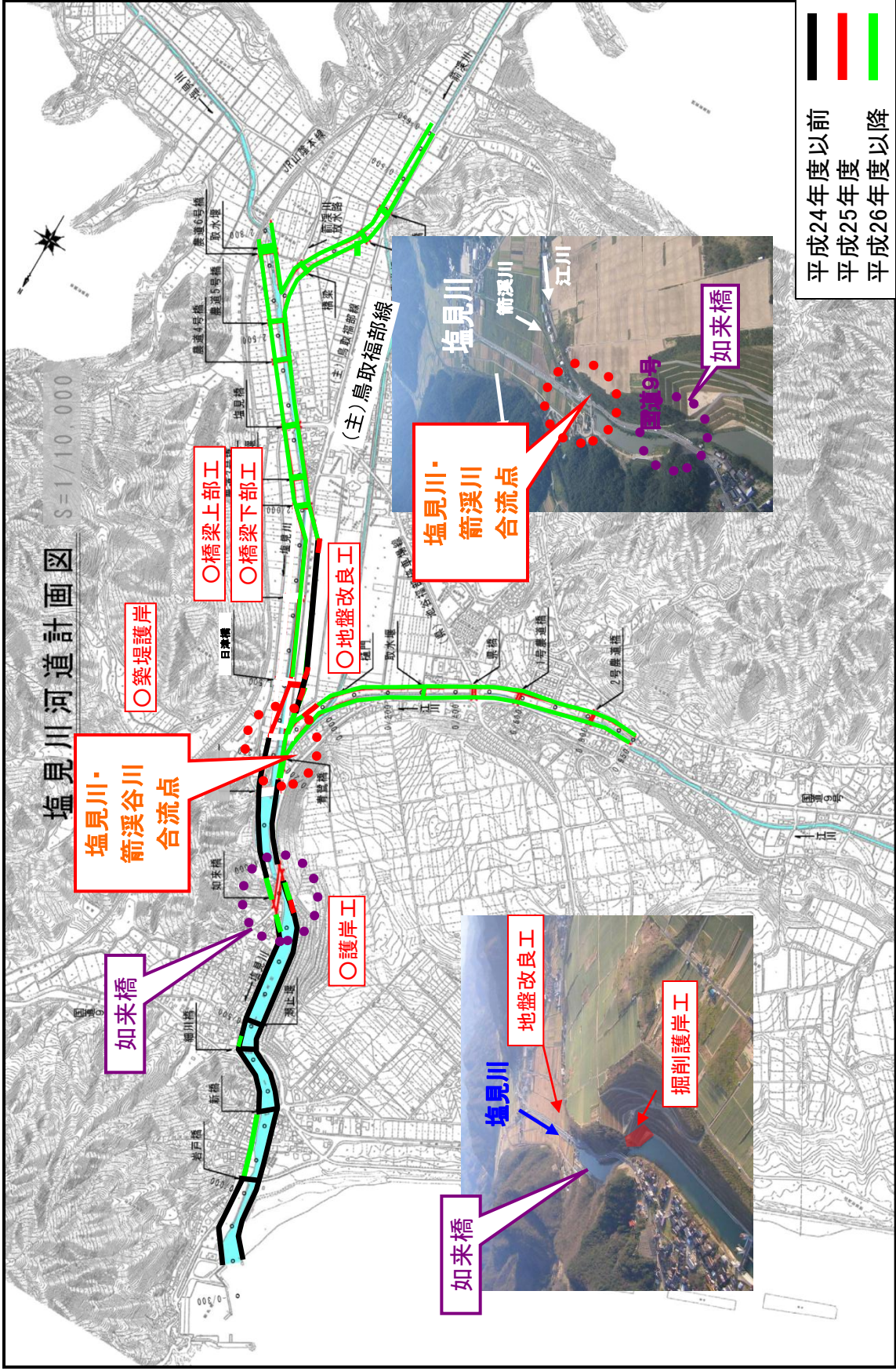

6 主な事業に関する調べ

事業名	概要
<p>湖山池 広域連携推進事業</p> <p>H25決算(見込)額 260,000千円 うち繰越額 260,000千円 (財源内訳) 国費 117,000千円 起債 128,700千円 一般財源 14,300千円</p>	<p>ア 目的及び事業の実施状況</p> <p>(ア) 目的 当該事業は、悪化している湖山池の水質浄化対策及び親水護岸の整備を行い、良好な水質・水辺環境による生態系の維持・再生、湖山池の利活用促進を目指す。</p> <p>(イ) 事業の実施状況 平成25年度 事業費 260,000千円 (進捗率0%) 平成25年度実施内容 工 事 費・・・248,591千円</p> <p>【浚渫工事】 ・福井地区 吹上池整備 1式 浚渫工事 9,600m<sup>3</sup></p> <p>【覆砂工事】 ・砂運搬工 14,800m<sup>3</sup></p> <p>【なぎさ護岸・管理道整備工事】 ・瀬地区(なぎさ護岸) 1,030m</p> <p>測量及び試験費・・・4,060千円 監督補助業務 1式 用地及び補償費・・・7,349千円 補償、借地</p> <p>【湖山池水質管理計画における整備目標】 ○福井地区の約14haの底泥浚渫 ○水深4m以深(約90ha)の覆砂</p> <p>イ 平成25年度の事業実施に当たり改善等に取り組んだ点 ・平成26年度から本格的に実施を行う浚渫工事については、関係機関や地元と幾度も協議を重ねた。また、浚渫土を有効活用すべく、幅広く情報を収集し、受け入れ可能な機関と協議・調整を図った。</p> <p>ウ 成 果 ・なぎさ護岸については、水際まで緩傾斜の構造とすることにより、市民が憩い安らぐ場を提供でき、湖岸の散策に活用されてきている。また、護岸整備箇所群生するヨシを移植するため、ヨシの復元方法について試験施工を行った。 ・浚渫についても、関係機関や地元との協議、調整のうえ着工することが出来た。</p> <p>エ 課 題 ・平成26年度以降も引き続き、学識経験者、関係機関、地元関係者等と協議・調整しながら水辺の景観・親水性の向上を推進するとともに、池全体の水質浄化に向けた浚渫、覆砂等具体的な対策を進める必要がある。</p>



# 平成25年度 湖山池実施状況

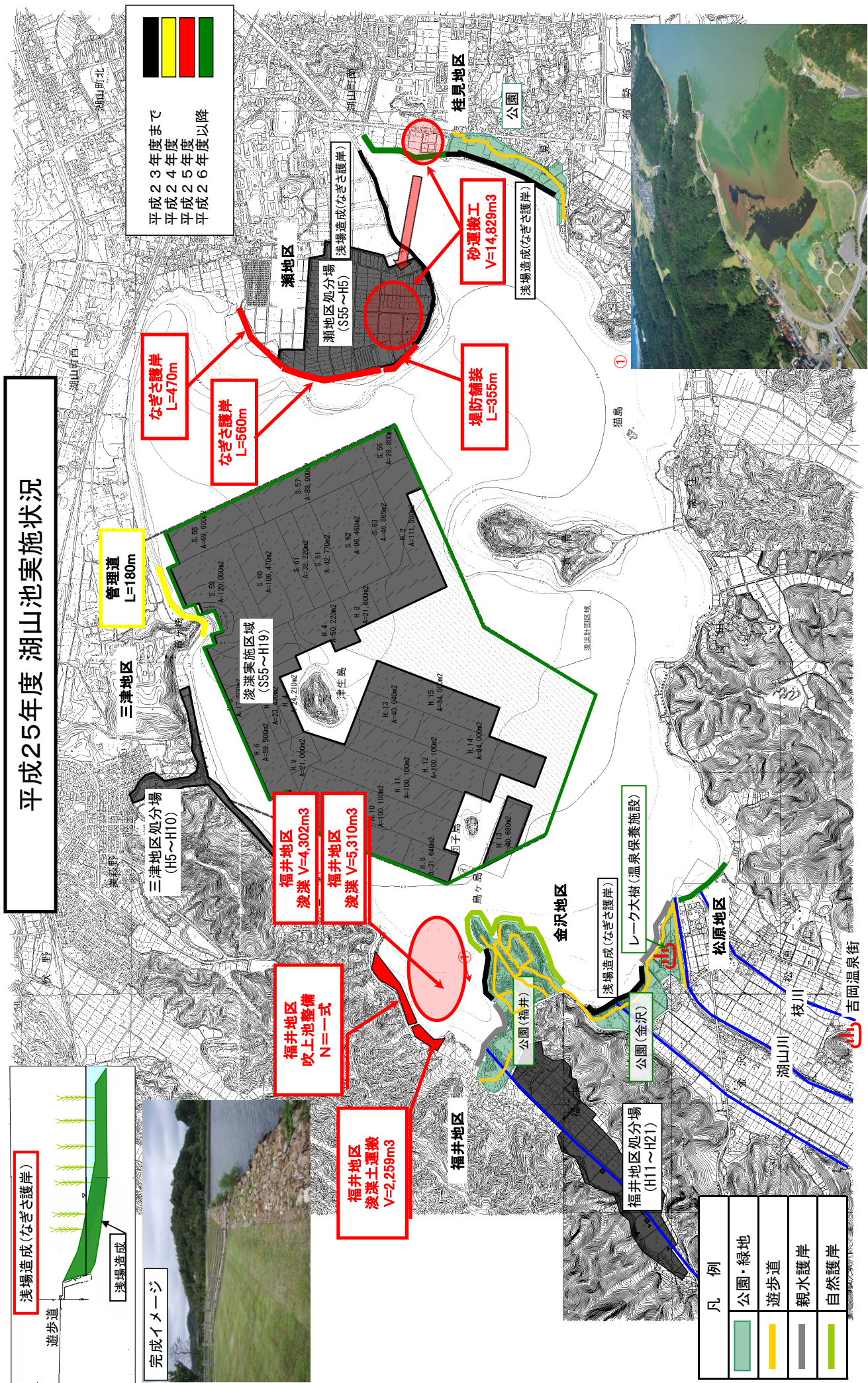

平成23年度まで  
 平成24年度  
 平成25年度  
 平成26年度以降

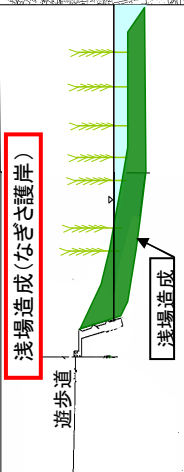

完成イメージ

凡例	
	公園・緑地
	遊歩道
	親水護岸
	自然護岸



吉岡温泉街



6 主な事業に関する調べ

事業名	概	要
<b>通学路の安全対策</b>  決算見込額 防災・安全交付金 26,000千円 (内繰越20,196千円)	<p>ア 目的及び事業の実施状況</p> <p>(ア) 目的</p> <p>平成24年4月に京都府亀岡市で発生した交通事故を発端に、通学中の児童が巻き込まれる死亡事故が連発した社会問題を受け、鳥取県土整備事務所では、学校、警察、市町村など合同で通学路の安全点検を行った。結果、道路管理者として全60箇所の安全対策を図るものである。</p> <p>(イ) 事業の実施状況</p> <p>平成24年度(補正)</p> <p>道路補修事業(補助・予備費) 28,000千円(9箇所)</p> <p>防災・安全交付金事業(交付金) 138,500千円(20箇所)</p> <p>元気交付金事業(単県) 4,900千円(10箇所)</p> <p>道路維持修繕費(単県) 8,500千円(22箇所)</p> <p>平成25年度</p> <p>防災・安全交付金事業(交付金) 26,000千円(2箇所)</p> <p>&lt;安全対策の概要&gt;</p> <p>歩道の拡幅、ガードレールの設置、横断歩道の待ちスペース確保、バス待ちのスペース確保、カラー舗装の新設、白線の明確化、減速マークの設置他</p> <p>イ 平成25年度の事業実施に当たり改善等に取り組んだ点</p> <ul style="list-style-type: none"> <li>・早期の対策完了を図るため、補正予算を積極的に活用し、用地買収の伴わない早期着手可能箇所から順次着手した。</li> <li>・学校や地元との調整、関係機関協議を精力的に行い、円滑な事業実施に努めた。</li> </ul> <p>ウ 成果</p> <ul style="list-style-type: none"> <li>・区画線や減速マーク等の53箇所については平成26年3月末時点で対策が完了した。</li> </ul> <p>エ 課題</p> <ul style="list-style-type: none"> <li>・用地買収や関係機関協議を要する7箇所について、土地所有者や関係機関との協議を鋭意進め、早期に全箇所の安全対策を完成させる。</li> </ul>	

要対策箇所の整備を早急に行います。

●整備の具体例



歩道の整備



ガードレールの設置



カラー舗装

※イメージ



7 許認可等の処理状況調べ

(1) 許認可等の状況

(平成26年3月31日現在)

許認可等の名称 (法令名)	法定又は標準処理 期限	有 料 除 別	申請書(届出書)		許認可 不勧告 受理 件	不許認可 取下げ 不受理 件	翌年度繰越 件
			前年度か らの繰越 件	新規 (更新分を含む) 件			
河川工事承認申請 (河川法第20条)	14日+ 協議日数	有 料	0	0	0	0	0
		免 除	0	6	6	0	0
河川区域占用許可申請 (河川法第24、26条)	14日+ 協議日数	有 料	0	46	43	3	0
		免 除	5	317	315	2	5
河川産物採取許可申請 (河川法第25条)	30日	有 料	0	0	0	0	0
		免 除	0	2	2	0	0
河川区域内形状変更許可申請 (河川法第27条)	7日	有 料	0	0	0	0	0
		免 除	0	7	7	0	0
河川区域占用許可にかかる協 議(河川法第95条)	14日+ 協議日数	有 料	0	0	0	0	0
		免 除	0	16	14	0	2
岩石採取計画認可申請 (採石法第33条)	49日+ 協議日数	有 料	1	2	3	0	0
		免 除	0	0	0	0	0
岩石採取計画変更認可申請 (採石法第33条の5)	49日+ 協議日数	有 料	0	0	0	0	0
		免 除	0	0	0	0	0
砂利採取計画認可申請 (砂利採取法第16条)	28日+ 協議日数	有 料	0	8	7	0	1
		免 除	0	0	0	0	0
砂利採取計画変更認可申請 (砂利採取法第20条)	28日+ 協議日数	有 料	1	3	4	0	0
		免 除	0	0	0	0	0
海岸保全区域占用許可申請 (海岸法第7条)	14日	有 料	0	1	1	0	0
		免 除	0	4	4	0	0
海岸保全区域占用許可申請 (海岸法第8条)	14日	有 料	0	2	2	0	0
		免 除	0	1	1	0	0
砂防指定地内行為許可申請 (砂防法第4条)	14日	有 料	1	6	6	0	0
		免 除	9	109	105	3	1
急傾斜地崩壊危険区域内行為 許可申請 (急傾斜地の崩壊による災害 防止に関する法律第7条)	14日	有 料	0	0	0	0	0
		免 除	0	3	3	0	0
地すべり防止区域内における 制限行為申請 (地すべり等防止法第20条第2項)	14日	有 料	0	0	0	0	0
		免 除	0	0	0	0	0
道路占用許可申請 (道路法第32条)	14日+ 協議日数	有 料	2	173	167	7	1
		免 除	3	425	410	6	12
道路工事承認申請 (道路法第24条)	13日+ 協議日数	有 料	0	0	0	0	0
		免 除	0	58	55	3	0
特殊車輛通行許可申請 (道路法第47条)	7日+ 協議日数	有 料	2	17	16	0	3
		免 除	0	0	0	0	0
土地区画整理法に基づく編入 承認(土地区画整理法第17条)		有 料					
		免 除					
土地改良法に基づく編入承認 (土地改良法第96条)	7日	有 料					
		免 除					
国有土地水面使用許可申請 (国有財産法第18条)	30日	有 料					
		免 除					
建設リサイクル法届出 (建設工事に係る資材の再資源化 等に関する法律第10条)		有 料	0	0	0	0	0
		免 除	0	50	50	0	0
道路境界確定申請		有 料	0	0	0	0	0
		免 除	0	65	65	0	0
河川・砂防等境界確定申請		有 料	0	0	0	0	0
		免 除	0	28	28	0	0
合 計		有 料	7	258	249	10	5
		免 除	17	1091	1065	14	20

(2) 不許認可(取下げ)の状況

(平成26年 3月31日現在)

許認可等の名称	件 数	左 の 理 由
河川占用許可申請 (河川法第24、26条)	4	申請者の都合による。 (取下げによるもの)
砂防指定地内行為許可申請 (砂防法第4条)	3	申請者の都合による。 (取下げによるもの)
道路占用許可申請 (道路法第32条)	13	申請者の都合による。 (取下げによるもの)
道路工事承認申請 (道路法第24条)	3	申請者の都合による。 (取下げによるもの)
合 計	23	



9 収入事務処理状況調べ

(1) 分担金及び負担金 (現年)

(平成26年3月31日現在)  
(単位:円)

目	収入科目		件数	調定金額	収入済額	不納欠損額	収入未済額	根拠法令名等	備考
	節	細節							
農林水産事業費負担金	農地費負担金	土地改良費負担金	1	6,663,132	0	0	6,663,132	土地改良法第91条第6項 地方財政法第27条第1項 鳥取県議会議決「県営土地改良事業等の施行に伴う市町村負担金について」	収入未済額は H26.4.21納付済
		計(節)	1	6,663,132	0	0	6,663,132		
目計									
土木費負担金	道路橋りょう費負担金	道路橋りょう新設改良費負担金	1	2,347,075	0	0	2,347,075	道路法第52条 地方財政法第27条第2項 鳥取県議会議決「土木その他 の建設事業の施行に伴う 市町村負担金」	収入未済額は H26.4.11納付済
		計(節)	1	2,347,075	0	0	2,347,075		
	河川海岸費負担金	砂防費負担金	1	27,403,277	0	0	27,403,277	地方財政法第27条第1項・ 第2項 鳥取県議会議決「土木その他 の建設事業の施行に伴う 市町村負担金」	収入未済額は H26.4.11納付済
		計(節)	1	27,403,277	0	0	27,403,277		
目計									
都市計画費負担金	都市計画費負担金	街路事業費負担金	1	13,856,720	0	0	13,856,720	地方財政法第27条第1項 鳥取県議会議決「土木その他 の建設事業の施行に伴う 市町村負担金」	収入未済額は H26.4.11納付済
		計(節)	3	43,607,072	0	0	43,607,072		
目計									
合計			4	50,270,204	0	0	50,270,204		

9 収入事務処理状況調べ

(1) 分担金及び負担金 (明許繰越分)

(平成26年3月31日現在)  
(単位:円)

目	収入科目		件数	調定金額	収入済額	不納欠損額	収入未済額	根拠法令名等	備考
	節	目							
農林水産事業費負担金	農地費負担金	土地改良費負担金	1	9,379,576	1,004,820	0	8,374,756	土地改良法第91条第6項 地方財政法第27条第1項 鳥取県議会議決「県営土地改良事業等の施行に伴う市町村負担金について」	収入未済額は H26.4.21納付済
		計(節)	1	9,379,576	1,004,820	0	8,374,756		
	目計	1	9,379,576	1,004,820	0	8,374,756			
土木費負担金	道路橋りょう費負担金	道路橋りょう新設改良費負担金	1	14,020,900	820,496	0	13,200,404	道路法第52条 地方財政法第27条第1項・第2項 鳥取県議会議決「土木その他の建設事業の施行に伴う市町村負担金」	収入未済額は H26.4.11納付済
		計(節)	1	14,020,900	820,496	0	13,200,404		
	河川海岸費負担金	砂防費負担金	1	29,681,792	0	0	29,681,792	地方財政法第27条第1項・第2項 鳥取県議会議決「土木その他の建設事業の施行に伴う市町村負担金」	収入未済額は H26.4.11納付済
		計(節)	1	29,681,792	0	0	29,681,792		
	都市計画費負担金	街路事業費負担金	1	53,343,028	7,600,494	0	45,742,534	地方財政法第27条第1項 鳥取県議会議決「土木その他の建設事業の施行に伴う市町村負担金」	収入未済額は H26.4.11納付済
		計(節)	1	53,343,028	7,600,494	0	45,742,534		
	目計	3	97,045,720	8,420,990	0	88,624,730			
		合計	4	106,425,296	9,425,810	0	96,999,486		

## (2) 使用料

(平成26年3月31日現在) (単位:円)

目	収入科目		件数	調定金額	収入済額	不納欠損額	収入未済額	根拠法令等	備考	
	節	細節								
土木使用料	国有財産等使用料		2	9,200	9,200	0	0	鳥取県国有地使用料徴収条例	9,200円は、4月30日に道路占用料へ収入更正	
		計(節)	2	9,200	9,200	0	0			
	道路占用料		2	479,861	0	479,861	0	0	鳥取県道路占用料等徴収条例	H12年度調定分
			3	646,800	0	646,800	0	0	"	H13年度調定分
			3	646,800	0	646,800	0	0	"	H14年度調定分
		1	19,340	0	0	0	19,340		H22年度調定分	
		181	37,702,623	37,702,089	0	534		"	H25年度調定分(4/10納付済)	
	計(節)	190	39,495,424	37,702,089	1,773,461	19,874				
	流水占用料		1	88,200	88,200	0	0	河川法第23条		
	計(節)	1	88,200	88,200	0	0				
砂防設備等占用料		1	8,400	0	8,400	0	砂防指定地等管理条例第10条	H20年度調定分		
	9	45,644	45,644	0	0	0	砂防指定地等管理条例第10条	H25年度調定分納期限H24.5.2他		
計(節)	10	54,044	45,644	8,400	0					
河川等占用料		1	253	253	0	0	0	河川法第24条	H24年度調定分	
		89	1,663,079	1,663,079	0	0	0	河川法第24条	H25年度調定分	
計(節)	90	1,663,332	1,663,332	0	0					
目計	293	41,310,200	39,508,465	1,781,861	19,874					
行政財産使用料	行政財産使用料		21	44,761	44,541	0	220	鳥取県行政財産使用料条例	(維持管理課分)4/2、11に納付済	
		1	3,000	3,000	0	0	0	鳥取県行政財産使用料条例	(建設総務課分)	
	計(節)	22	47,761	47,541	0	220				
目計	22	47,761	47,541	0	220					
合計	315	41,357,961	39,556,006	1,781,861	20,094					

(3) 手数料 該当なし

(4) 財産収入 該当なし

(5) 諸収入 (現年)

(平成26年3月31日現在) (単位:円)

収入科目			件数	調定金額	収入済額	不納欠損額	収入未済	根拠法令名等	備考
目	節	細節							
延滞金	延滞金	(道路占用料に係る延滞金)	2	74,490	0	62,100	12,390	延滞金徴収条例	過去年度調定分
		(河川占用料に係る延滞金)	1	270	270	0	0	延滞金徴収条例	H25年度調定分
	計(節)		3	74,760	270	62,100	12,390		
目 計			3	74,760	270	62,100	12,390		
雑入	雑入	工事請負契約解除に係る余剰前払金利息	5	959,279	0	33,981	925,298	建設工事請負契約書、業務委託契約書	過去年度調定分
		道路占用料相当額	1	754,599	0	0	754,599		過去年度調定分
		行政代執行に係る不法占用物件処分費用	1	299,880	0	0	299,880		過去年度調定分
		工事請負契約解除に係る余剰前払金利息	2	32,637	0	32,637	0	建設工事請負契約書、業務委託契約書	23年度に調定したものを取消して24年度に再調定したものの
		道路占用申告漏れ物件に係る過年度分	4	212,748	15,368	0	197,380		H25年度調定分(4/1,4/7 納付済)
		河川占用申告漏れ物件に係る過年度分	2	169,982	169,982	0	0		H25年度調定分
		砂防占用申告漏れ物件に係る過年度分	1	12,654	12,654	0	0		H25年度調定分
		公文書の任意提供に係る経費等(コピー代)	12	4,526	3,710	0	816		H25年度調定分(4/7 納付済)
		社会保険料(歳入歳出外現金)の受入れ(10年経過分)	1	41,068	41,068	0	0		H25年度調定分
		補償費過払金	3	32,639	32,639	0	0		H25年度調定分
目 計			32	2,520,012	275,421	66,618	2,177,973		
違約金及び返納利息	違約金	工事請負契約解除に係る違約金	3	355,268	1,739	206,535	146,994	建設工事請負契約書、業務委託契約書	過年度及びH25年度調定分4月15日納付済
目 計			3	355,268	1,739	206,535	146,994		
合 計			38	2,950,040	277,430	335,253	2,337,357		

(6) 現金の取扱状況

ア 現金取扱状況

(平成26年3月31日現在) (単位:円)

収入科目(節)	収入済額	備考
雑入	1,460	公文書の任意提供に係る経費等(コピー代)
合 計	1,460	

10 収入未済額調べ

(平成26年3月31日現在) (単位:円)

区分	収入科目		年度				年度分			現年度分			収入未済額 A+B	未収理由	
	目	節	前年度 以前からの繰越額	左のうち 収入済額	不 納 欠 損 額	収入未済額 A	22年度 以前	23年度	24年度	調定額	収入済額	収入未済額 B			
土木 使用料	道路占用料		1,792,801	0	1,773,461	19,340	19,340	0	0	37,702,623	37,702,089	534	19,874	会社倒産 534円は、4/10納付済	
		計(節)	1,792,801	0	1,773,461	19,340	19,340	0	0	37,702,623	37,702,089	534	19,874		
	砂防設備等占用料		8,400	0	8,400	0	0	0	0	45,644	45,644	0	0	会社倒産	
		計(節)	8,400	0	8,400	0	0	0	0	45,644	45,644	0	0		
	河川等占用料		13,200	13,200	0	0	0	0	0	1,663,332	1,663,332	0	0		
		計(節)	13,200	13,200	0	0	0	0	0	1,663,332	1,663,332	0	0		
	目計		1,814,401	13,200	1,781,861	19,340	19,340	0	0	39,411,599	39,411,065	534	19,874		
行政財産 使用料			0	0	0	0	0	0	0	47,761	47,541	220	220	4/2、11納付済	
		計(節)	0	0	0	0	0	0	0	47,761	47,541	220	220		
	目計		0	0	0	0	0	0	0	47,761	47,541	220	220		
延滞金		(道路占用料に係る 延滞金)	74,490	0	62,100	12,390	12,390	0	0	0	0	0	0	12,390	債権現在額申出書への 交付なし
		(河川占用料に係る 延滞金)	0	0	0	0	0	0	0	270	270	0	0	0	
		計(節)	74,490	0	62,100	12,390	12,390	0	0	270	270	0	0	12,390	
目計		74,490	0	62,100	12,390	12,390	0	0	270	270	0	0	12,390		
雑入		工事請負契約解除 に係る余剰前払金 利息	991,916	0	66,618	925,298	892,661	0	32,637	0	0	0	0	925,298	債務者である法人の事 実上の倒産
		不法占用時の占用 料相当額	754,599	0	0	754,599	754,599	0	0	0	0	0	0	754,599	会社倒産
		行政代執行に係る 不法占用物件処分 費用	299,880	0	0	299,880	299,880	0	0	0	0	0	0	299,880	"
目計		2,046,395	0	66,618	1,979,777	1,947,140	0	32,637	0	0	0	0	1,979,777		
違約金		工事請負契約解除 に係る違約金	206,535	0	206,535	0	0	0	0	148,733	1,739	146,994	146,994	146,994	4/15納付済
		計(節)	206,535	0	206,535	0	0	0	0	148,733	1,739	146,994	146,994	146,994	
	目計		206,535	0	206,535	0	0	0	0	148,733	1,739	146,994	146,994	146,994	
合計		4,141,821	13,200	2,117,114	2,011,507	1,978,870	0	32,637	39,608,363	39,460,615	147,748	2,159,255			

11 未収金回収促進のための取り組み状況

収入科目			債権管理事務取扱要領の作成の有無	取り組み状況	取り組み効果
目	節	細節			
土木使用料	道路占用料		無	・未収金額 19,340円 ・債務者 T社 ・倒産のため納付なし	・具体的な成果はなし。
延滞金	延滞金	(道路占用料に係る延滞金)	無	・未収金額 12,390円 ・債務者 M社 ・納入に向けて交渉中。	・具体的な成果はなし。
雑入	雑入	(不法占用時の占用料相当額)	無	・未収金額 754,599円(1件) ・債務者 D社 ・平成21年度に行った交付要求に対し、平成22年度に鳥取地方裁判所に債権現在額申立書を提出したが交付はなかった。(優先する債権が多いため) ・債権回収に向け実施した取組状況を整理し、回収の可能性を再確認していく。 ⇒ 徴収停止、履行期限延長又は債権放棄	・具体的な成果はなし。
		(行政代執行に係る不法占用物件処分費用)	無	・未収金額 299,880円(1件) ・債務者 D社 ・平成21年度に行った交付要求に対し、平成22年度に鳥取地方裁判所に債権現在額申立書を提出したが交付はなかった。(優先する債権が多いため) ・債権回収に向け実施した取組状況を整理し、回収の可能性を再確認していく。 ⇒ 徴収停止、履行期限延長又は債権放棄	・具体的な成果はなし。
		(工事請負契約解除に係る余剰前払金利息)	無	・未収金額 925,298円(4件) ・債務者 3社(I社、K社、N社) I社：余剰前払金利息(2,647円)。 K社：余剰前払金利息(65,970円)。 平成15～18年度に督促を行っていたが、連絡不通となり、平成18年度に回収困難案件として財源確保推進課へ引継ぎ。 平成25年度に建設総務課で現住所確認し、現地調査・事業状況及び資産状況聞取等実施した結果、事実上倒産しており、再建の見込みがないことを確認。 N社：余剰前払金利息(177,712円、678,969円)。 平成15～20年度に督促を行っていたが、連絡不通となる。 平成21年度に現住所を確認し面談したが、支払が困難である旨説明を受け、その後連絡不通となる。 平成25年度に現住所確認・現地調査・地元聞取等実施した結果、事実上倒産しており、再建の見込みがないことを確認。	調査の結果、回収困難と判断し徴収停止案件として整理。

12 不納欠損額調べ

(単位:円)

収入科目			不納欠損額	不納欠損の理由
目	節	細節		
土木使用料	道路占用料		1,773,461	消滅時効が完成したもの ・D社に対してはこれまで何度にもわたり督促を行うほか、財産差押を行ったところであるが、財産が少なく、わずかに差押えが行えたに過ぎない。 ・会社に対する債権は地方自治法第236条第1項により時効消滅した。 ※会社の登記は存在するが、代表取締役も死亡し会社の実態はない。 平成22年9月に鳥取地方裁判所に債権現在額申立書を提出したが、配当額は0円との回答があるなど、実質的に回収の見込みがない状況
		計(節)	1,773,461	
	砂防設備等占用料		8,400	法律若しくはこれに基づく政令又は条例の規定により消滅し、又は放棄されたもの ・N社は平成19年11月13日に破産手続きを開始し、平成20年11月17日に当該債務への配当がなく破産手続きが終結
		計(節)	8,400	
目計			1,781,861	
延滞金	延滞金	(道路占用料に係る延滞金)	62,100	(道路占用料と同じ)
目計			62,100	
雑入	雑入	(工事請負契約解除に係る余剰前払金利息)	66,618	法律若しくはこれに基づく政令又は条例の規定により消滅し、又は放棄されたもの ・J社は平成24年5月8日に破産手続きを開始し、平成24年12月11日に破産手続廃止決定(32,637円) ・S社は平成20年8月5日に破産手続きを開始し、当該債務への配当480円を受けて平成22年11月18日に破産手続終結(33,981円)
目計			66,618	
違約金	違約金	(工事請負契約解除に係る違約金)	206,535	法律若しくはこれに基づく政令又は条例の規定により消滅し、又は放棄されたもの ・J社は平成24年5月8日に破産手続きを開始し、平成24年12月11日に破産手続廃止決定(206,535円)
目計			206,535	
合計			2,117,114	



13 負担金、補助金、交付金及び委託料支出状況調べ

(1) 負担金

(平成26年3月31日現在)  
(単位：円)

予算科目 (目)	予算令達額	負担金の名称	支出先	負担率	支出年月日	支出金額	支出の根拠法令名等 (規約、要領等を含む)	備考
(中小企業振興 費)						0		
支出金額が10万 円未満のもの						155,000		
目 計						155,000		
(土木総務費)						0		
支出金額が10万 円未満のもの						5,000		
目 計						5,000		
合 計						160,000		



予算科目 ( 土木総務費 )

① 国補分 該当なし

② 県単分

(単位:円)

補助金の名称 (補助金の創設年度)	事業の内容	交付先	間接	補助対象事業費		実施計画承認 又は内示年月日	着工(着手)年月日	額の確定 年月日	支出の状況			備考
				補助率及び 補助金額	交付申請 年月日				完了年月日	概算 ・精算 別の別	支出年 月日	
協働型ボランティア促進事業交付金 (平成22年度)		太田地区ボランティアの 会外39 団体		10,876,000	H25.4.17外	H25.4.17外	H26.2.10外	概算	H26.3.11外	10,876,000		
				補助率10/10	H24.6.3外	H26/1/10外	H26.2.7外					
				10,876,000	H24.6.28外	H26.1.10外						
スーパーボランティア支援事業 交付金 (平成22年度)		ウイング本 庄外3団 体		2,144,000	H25.4.16外	H25.4.16外		概算	H25.11.8外	2,144,000		
				補助率10/10	H25.5.30外	H26.3.31外						
				2,144,000	H25.6.28	H26.4.7外						
ボランティア団体と協定を結び、 土木施設の維持管理活動を実施する制度				(補助率: 100%) 13,020,000								
単県分計										13,020,000		
表の補足説明	1 「交付申請」及び「交付決定」欄の( )書きは、変更に係るものの当初の年月日である。 2 翌年度繰越分の期間・繰越事業費を「備考」欄に記入する場合は( )書きは補助金相当額である。											

(3)交付金 該当なし

(4) 委託料

ア 工事関係委託料 (繰越・明許分)

(平成26年3月31日現在)

(単位：円)

予算科目 (目)	国 庫 の 別	委託料の名称	委託契約の相手方	当 初 契 約			完了年月日 履行検査 年月日	支 出 の 状 況			備 考
				(起工年月日) 設 計 額	(契約年月日) 契 約 額	契約期間		前 算 概 算 完 算 の 別	支 出 年 月 日	金 額	
治山費		該当なし									
最終契約額が 1,000万円以下の もの										12,681,900	
目 計										12,681,900	
道路橋りょう維持費	国 庫	県道鳥取停車場線外 道路付属物総点検業 務委託	アイコンヤマト株式会社	(H25. 9. 12) 11,602,500 (H26. 3. 11)	(H25. 10. 9) 11,014,500 (H26. 3. 14)	H25. 10. 10 ～ H26. 3. 14 H25. 10. 10 ～ H26. 3. 20	H26. 3. 20 H26. 3. 25	前 H25. 10. 25	1,110,000		※別科目で計上有
道路橋りょう維持費	国 庫	鳥取県土整備事務所 管内通学路安全対策 「用地測量調査業務 委託」	株式会社泉コンサルタント	(H25. 8. 22) 11,802,000 (H26. 3. 10)	(H25. 9. 19) 11,130,000 (H26. 3. 14)	H25. 9. 20 ～ H26. 2. 17 H25. 9. 20 ～ H26. 3. 14	H26. 3. 14 H26. 3. 20				※別科目で計上有
最終契約額が 1,000万円以下の もの										36,689,100	
目 計										37,799,100	
道路橋りょう新設改 良費	国 庫	国道178号(岩美 道路)「道竹城トン ネル岩質判定業務委 託」(補助)	基礎地盤コンサルタンツ 株式会社鳥取事務所	(H25. 2. 22) 15,141,000 (H26. 3. 4)	(H25. 3. 12) 11,550,000 (H26. 3. 13)	H25. 3. 13 ～ H26. 3. 14	H26. 3. 14 H26. 3. 25				

予算科目 (目)	国補 果単 の別	委託料の名称	委託契約の相手方	当初契約			完了年月日 履行検査 年月日	支出の状況			備考
				(起工年月日) 設計額	(契約年月日) 契約額	契約期間		前 概算 完了 の別	支出年月日	金額	
道路橋りょう新設改 良費	国補	国道178号(岩美 道路)「地質調査及 び道路詳細設計業務 委託(東浜工区)」 (経済対策)	株式会社アスコ	(H25. 3. 7)	(H25. 3. 29)	H25. 3. 29 ～	前	H25. 12. 10	8,170,000		
				29,347,500 (H26. 3. 5)	27,247,500 (H26. 3. 13)	H26. 1. 22 ～					
				33,411,000 (H25. 2. 28)	31,020,150 (H25. 3. 27)	H26. 3. 17 ～					
道路橋りょう新設改 良費	国補	国道178号(岩美 道路)「測量・地質 調査及び道路詳細設 計業務委託(日野谷 工区)」(経済対 策)	アサヒコンサルタン ト 株式会社	(H25. 3. 5)	(H26. 3. 13)	H25. 12. 24 ～					
				21,598,500 (H26. 3. 5)	19,950,000 (H26. 3. 13)	H25. 3. 28 ～					
				22,606,500 (H25. 3. 7)	20,880,300 (H25. 3. 29)	H26. 3. 14 ～					
道路橋りょう新設改 良費	国補	国道178号(岩美 道路)「測量・地質 調査及び残土処分地 詳細設計業務委託」 (経済対策)	株式会社アーステクノ	(H25. 3. 5)	(H26. 3. 19)	H25. 3. 29 ～				※別科目で計上	
				30,063,600 (H26. 3. 5)	27,930,000 (H26. 1. 31)	H26. 3. 20 ～					
				32,167,800 (H25. 2. 28)	29,884,050 (H25. 3. 27)	H25. 3. 28 ～					
道路橋りょう新設改 良費	国補	国道178号(岩美 道路)「測量及び道 路詳細設計業務委託 (浦富工区)」(経 済対策)	株式会社ウエスコ	(H25. 9. 30)	(H25. 10. 4)	H25. 3. 28 ～					
				10,447,500 (H25. 9. 30)	9,660,000 (H25. 10. 4)	H25. 10. 8 ～					
				13,377,000 (H25. 1. 31)	12,367,950 (H25. 2. 21)	H25. 12. 25 ～					
道路橋りょう新設改 良費	国補	国道178号(岩美 道路)改良工事「水 文調査業務委託」	株式会社荒谷建設 コンサルタンツ鳥取支社	(H26. 3. 4)	(H26. 3. 13)	H26. 3. 14 ～					
				14,385,000 (H26. 3. 4)	11,550,000 (H26. 3. 14)	H26. 3. 14 ～					
				15,120,000 (H25. 3. 15)	12,138,000 (H25. 4. 5)	H25. 2. 22 ～					
道路橋りょう新設改 良費	果単	県道鳥取国府岩美線 (十五峠2期工区) 「地質調査業務委 託」(交付金改良)	サンイン技術コンサルタン ト株式 会社	(H25. 8. 22)	(H25. 8. 26)	H25. 4. 5 ～					
				14,668,500 (H25. 8. 22)	13,545,000 (H25. 8. 28)	H25. 9. 20 ～					
				17,136,000 (H25. 3. 8)	15,823,500 (H25. 3. 29)	H25. 9. 20 ～					
道路橋りょう新設改 良費	果単	県道鳥取国府岩美線 (十五峠2期工区) 「測量設計業務委 託」(その2)(交 付金改良)	株式会社ウエスコ鳥取支社	(H25. 12. 13)	(H25. 12. 19)	H25. 3. 29 ～					
				17,493,000 (H25. 12. 13)	16,170,000 (H25. 12. 19)	H26. 2. 28 ～					
				17,986,500 (H26. 2. 28)	16,625,700 (H26. 3. 25)	H26. 3. 7 ～					

予算科目 (目)	国 庫 の 別	委託料の名称	委託契約の相手方	当初契約			入札等年月日 (契約保証金 納付等年月日)	完了年月日 履行検査 年月日	支出の状況			備 考			
				(起工年月日) 設計額	(契約年月日) 契約額	契約期間			前 払 概 算 完 算 の 別	支 出 年 月 日	金 額				
													変更年月日	変更契約額(最終)	変更契約期間
													(変更年月日) 設計額	(契約年月日) 契約額	契約期間
最終契約額が 1,000万円以下の もの										42,938,940					
目 計										104,296,090					
河川総務費		該当なし													
最終契約額が 1,000万円以下の もの										37,343,250					
目 計										37,343,250					
河川改良費	国 庫	大路川広域河川改修 工事「山白川排水機 場耐震性能照査等業 務委託」	中日本建設コンサルタン ト株式会社 社 鳥取事務所	(H25. 3. 7) 18,637,500 (H25.12.10)	(H25. 3. 29) 14,280,000 (H25.12.13)	H25. 3. 29 ～ H25.12.24 H25. 3. 29 ～	H25. 3. 22 (免除)	H26. 2. 12	完	H26. 2. 28	12,920,250	25年度支払額 12,920,250			
河川改良費	県 庫	砂見川河川改修工事 「種門修正設計及び 耐震性能照査業務委 託」	セントラルコンサルタン ト株式会社 社 鳥取営業所	16,863,000 (H25. 3. 5)	12,920,250 (H25. 4. 5)	H26. 2. 12 H25. 4. 5 ～ H25.10. 7 H25. 4. 5 ～	H25. 3. 28 (免除)	H25. 11. 11	完	H25.12. 3	11,810,400	25年度支払額 11,810,400			
河川改良費	県 庫	堤防浸透流対策事業 「河内川堤防安定性 検討のうち地質調査 業務委託」(経済対 策)	シンフ技研コンサルタン ト株式会 社	15,614,100 (H25. 3. 7)	11,810,400 (H25. 3. 28)	H25.11.11 H25. 3. 29 ～ H25. 9. 24 H25. 3. 29 ～	H25. 3. 22 (免除)	H26. 1. 7	完	H26. 1. 24	13,966,050	25年度支払額 13,966,050			
河川改良費	国 庫	大路川外広域河川改 修工事等「監督補助 業務委託」	株式会社開発コンサル タント	15,120,000 (H25. 3.15)	13,966,050 (H25. 4. 1)	H26. 1. 8 H25. 4. 1 ～ H26. 3.31	H25. 3. 28 (免除)	H26. 3. 31				※別科目で計上有			

予算科目 (目)	国補 果単 の別	委託料の名称	委託契約の相手方	当初契約			入札等年月日 (契約保証金 納付等年月日)	完了年月日 履行検査 年月日	支出の状況		備 考	
				(起工年月日) 設計額	(契約年月日) 契約額	契約期間			前 概 算 完 算 の 別	支 出 年 月 日		金 額
河川改良費	国補	塩見川外広域河川改修工事等「監督補助業務委託」	アイコンヤマト株式会社	(H25. 3. 11) 11,760,000	(H25. 4. 1) 11,130,000	H25. 4. 1 ~ H26. 3. 31	H25. 3. 28 (免除)	H26. 3. 31	H25. 8. 16 H25. 12. 20	3,020,000 3,010,000	※別科目で計上有	
最終契約額が 1,000万円以下の もの										97,723,750		
目 計										142,450,450		
砂防費	国補	石谷川砂防工事「測量設計及び地質調査業務委託」(経済対策)	株式会社日化技研	(H25. 2. 28) 26,286,750	(H25. 3. 26) 24,150,000	H25. 3. 27 ~ H26. 1. 30	H25. 3. 14 (免除)	H26. 3. 14	H25. 4. 23	7,200,000	※別科目で計上有	
砂防費	国補	水井出川砂防工事「測量設計及び地質調査業務委託」(経済対策)	サンイン技術コンサルタント株式会社	(H25. 2. 27) 28,595,700	(H25. 3. 26) 26,269,950	H26. 3. 14 ~ H25. 3. 27	制限付	H26. 3. 20				
砂防費	国補	不動谷川砂防工事「測量設計及び地質調査業務委託」(経済対策)	株式会社ヨナゴ技研コンサルタント	(H25. 3. 8) 21,430,500	(H25. 12. 20) 19,845,000	H26. 1. 6 ~ H25. 3. 27	H25. 3. 14 (免除)	H26. 2. 10	H25. 4. 16 H26. 3. 4	5,540,000 14,194,750	※別科目で計上有	
砂防費	国補	赤松川砂防工事「測量設計及び地質調査業務委託」(経済対策)	株式会社日化技研	(H25. 2. 28) 24,486,000	(H25. 3. 26) 22,673,700	H26. 3. 14 ~ H25. 3. 27	H25. 3. 18 (免除)	H26. 3. 20	H25. 4. 30	5,950,000	※別科目で計上有	
砂防費	国補	足山地区急傾斜地崩壊対策工事「測量設計及び地質調査業務委託」(経済対策)	シンア技研コンサルタント株式会社	(H26. 1. 10) 17,913,000	(H26. 1. 17) 16,607,850	H25. 3. 20 ~ H26. 3. 14	制限付	H26. 3. 24			※別科目で計上有	





予算科目 (目)	国 補 果 単 の 別	委託料の名称	委託契約の相手方	当 初 契 約				入札等年月日 (契約保証金 納付等年月日)	完了年月日 履行検査 年月日	支 出 の 状 況			備 考			
				(起工年月日) 設 計 額	契 約 額 (契 約 年 月 日)	契 約 額 (契 約 年 月 日)	契 約 額 (契 約 年 月 日)			前 払 概 算 完 算 の 別	支 出 年 月 日	金 額				
														変 更 契 約 額 (変 更 年 月 日)	契 約 額 (契 約 年 月 日)	契 約 額 (契 約 年 月 日)
目 計											240,000					
水防費		該当なし														
最終契約額が 1,000万円以下の もの												11,526,900				
目 計												11,526,900				
街路事業費		該当なし														
最終契約額が 1,000万円以下の もの												35,127,250				
目 計												35,127,250				
合 計												459,736,090				

(4) 委託料

ア 工事関係委託料 (通次分)

(平成26年3月31日 現在) (単位：円)

予算科目 (目)	国 道 の 別	委託料の名称	委託契約の相手方	当初契約				入札等年月日 (契約保証金 納付等年月日)	完了年月日 履行検査 年月日	支出の状況			備 考
				(起工年月日) 設計額	(契約年月日) 契約額	(変更年月日) 変更契約額	(契約年月日) 契約額			前 算 完 算 の 別	支 出 年 月 日	金 額	
教育財産管理費		該当なし											
最終契約額が 1,000万円以下の もの												6,673,610	
目 計												6,673,610	
合 計												6,673,610	

(4) 委託料

ア 工事関係委託料 (現年分)

(平成26年3月31日現在) (単位：円)

予算科目 (目)	国補 県単 の別	委託料の名称	委託契約の相手方	当初契約			完了年月日	支出の状況			備 考
				(起工年月日) 設計額	(契約年月日) 契約額	(契約年月日) 契約期間		前払 概算 完了 の別	支出年月日	金額	
治山費		該当なし		(変更年月日) 設計額	(契約年月日) 契約額	契約期間					
最終契約額が 1,000万円以下の もの										20,327,400	
目 計										20,327,400	
土木総務費		該当なし									
最終契約額が 1,000万円以下の もの										50,400	
目 計										50,400	
道路橋りょう総務費		該当なし									
最終契約額が 1,000万円以下の もの										8,354,797	
目 計										8,354,797	
道路橋りょう維持費		県道八坂鳥取停車場 線(鴨南本橋)耐震 補強工事「詳細設計 業務委託」(交付 金)	株式会社荒谷建設 コンサルタント鳥取支社	(H25.10.3) 9,418,500 (H26.3.24)	(H25.11.1) 9,345,000 (H26.3.24)	H25.11.1 ～ H26.2.28 H25.11.1 ～ H26.4.30		前	H26.1.24	2,800,000	繰越26.4.30まで 7,497,800
目 計										8,354,797	

予算科目 (目)	国補 県単 の別	委託料の名称	委託契約の相手方	当初契約			入札等年月日 (契約保証金 納付等年月日)	完了年月日 履行検査 年月日	支出の状況		備考
				(起工年月日) 設計額	(契約年月日) 契約額	(契約年月日) 契約期間			前払 概算 の別	支出年月日	
道路橋りょう維持費	国補	県道河原郡豪峯線(出合橋)外道路橋梁点検業務委託(交付金)(25経済対策)	アサヒコンサルタント株式会社	(H26. 2. 20) 17,451,720	(H26. 3. 13) 14,688,000	H26. 3. 14 ~ H26. 10. 9	H26. 3. 6 (免除)				繰越H26. 10. 9まで 14,688,000
道路橋りょう維持費	国補	県道鳥取河原川瀬線外道路路附属物総点検業務委託(交付金)(25経済対策)	株式会社ウエスコ	(H26. 3. 7) 17,539,200	(H26. 3. 27) 16,632,000	H26. 3. 28 ~ H26. 12. 8	H26. 3. 20 (免除)				繰越H26. 12. 8まで 16,632,000
道路橋りょう維持費	国補	県道鳥取河原線外(津池橋外)耐震補強工事「詳細設計業務委託」(交付金)	株式会社葦谷建設 コンサルタント鳥取支社	(H25. 9. 12) 16,884,000	(H25. 10. 10) 16,695,000	H25. 10. 11 ~ H26. 3. 14	H25. 10. 4 (免除)		H26. 1. 24	5,000,000	繰越H26. 5. 26まで 15,449,800
道路橋りょう維持費	国補	県道鳥取鹿野倉吉線外道路路附属物総点検業務委託(交付金)(25経済対策)	株式会社アーステクノ	(H26. 3. 7) 20,682,000	(H26. 3. 27) 20,449,800	H26. 5. 26 ~ H26. 3. 28	H26. 3. 20 (免除)				
道路橋りょう維持費	国補	県道鳥取停車場線外道路路附属物総点検業務委託	アイコンヤマト株式会社	(H25. 9. 12) 11,602,500	(H25. 10. 9) 11,014,500	H25. 10. 10 ~ H26. 3. 14	H25. 10. 4 (免除)	H26. 3. 20	H25. 10. 25	2,190,000	
道路橋りょう維持費	国補	国道178号外道路路附属物総点検業務委託(交付金)(25経済対策)	アイコンヤマト株式会社	(H26. 3. 11) 12,442,500	(H26. 3. 14) 11,811,450	H25. 10. 10 ~ H26. 3. 20	制限付	H26. 3. 25			※別科目で計上
道路橋りょう維持費	国補	国道482号外道路路附属物総点検業務委託(交付金)(25経済対策)	株式会社大地企画	(H26. 3. 7) 18,046,800	(H26. 3. 27) 16,956,000	H26. 3. 28 ~ H26. 12. 8	H26. 3. 20 (免除)				繰越H26. 12. 8まで 16,956,000
道路橋りょう維持費	国補	鳥取県土整備事務所管内通学路安全対策(用地測量調査業務委託)	株式会社県コンサルタント	(H26. 3. 7) 13,942,800	(H26. 3. 27) 13,176,000	H26. 3. 28 ~ H26. 11. 17	H26. 3. 20 (免除)				繰越H26. 11. 17まで 13,176,000
道路橋りょう維持費	国補			(H25. 8. 22) 11,802,000	(H25. 9. 19) 11,130,000	H25. 9. 20 ~ H26. 2. 17	H25. 9. 13 (免除)	H26. 3. 14			
道路橋りょう維持費	国補			(H26. 3. 10) 12,432,000	(H26. 3. 14) 11,723,250	H25. 9. 20 ~ H26. 3. 14	制限付	H26. 3. 20			※別科目で計上

予算科目 (目)	国補 県単 の別	委託料の名称	委託契約の相手方	当初契約			完了年月日	前払 概算 完成 の別	支出の状況		備考		
				(起工年月日) 設計額	(契約年月日) 契約額	(契約期間)			完了年月日	前払 概算 完成 の別		支出年月日	金額
				(変更年月日) 設計額	(変更年月日) 契約額	(変更年月日) 契約額							
道路橋りょう維持費	県単	県道上中河原線 外 道路除雪業務委 託(110工区)	幸成工業株式会社	(H25.10.25) 18,426,450 (H26. 3.18)	(H25.11.28) 17,923,500 (H26. 3.24)	H25.12. 1 ～ H27. 4.30	H26. 3.25			単県債務 繰越H27. 4.30まで 22,416,540			
道路橋りょう維持費	県単	県道加茂用瀬線 外 道路除雪業務委託 (113工区)	北村屋木材株式会社	(H25.10.25) 23,046,390	(H25.11.28) 22,416,540	H25.12. 1 ～ H26. 3.25	H26. 3.28			単県債務 25年度支払額 0			
道路橋りょう維持費	県単	国道482号 外 道路除雪業務委託 (112工区)	塚川建設株式会社	(H25.10.25) 11,625,600	(H25.11.28) 11,365,200	H25.12. 1 ～ H26. 3.25	H26. 3.25			単県債務 25年度支払額 0			
最終契約額が 1,000万円以下の もの				(H26. 3.18) 8,498,700	(H26. 3.24) 8,295,000	H26. 3.25	H26. 3.28						
目 計				24,538,500	23,949,450					83,676,563			
道路橋りょう新設改 良費	国補	県道小河内加茂線 (福岡工区)「設計 及び地質調査業務委 託」(2工区)(交 付金改良)	荒谷・サイトウJV	(H25. 7.11) 9,639,000	(H25. 8.12) 9,135,000	H25. 8.12 ～ H25.12.19	H26. 3.25						
道路橋りょう新設改 良費	国補	県道鳥取国府岩美線 (十王峠2期工区) 「地質調査業務委 託」(その2)(交 付金改良)	株式会社ウエスコ鳥取支社	(H26. 1.29) 11,749,500	(H26. 1.31) 11,134,200	H25. 8.12 ～ H26. 3.25	H26. 3.28						
道路橋りょう新設改 良費	国補	県道鳥取国府岩美線 (十王峠2期工区) 「地質調査業務委 託」(その3)(交 付金改良)		(H25. 6.27) 14,364,000	(H25. 7.23) 12,075,000	H25. 7.24 ～ H26. 1. 6	H26. 3.10						
道路橋りょう新設改 良費	国補	県道鳥取国府岩美線 (十王峠2期工区) 「測量設計業務委 託」(その3)(交 付金改良)	荒谷・サイトウJV	(H26. 2.18) 18,396,000	(H26. 2.20) 15,464,400	H26. 3.10 ～ H26. 7.26	H26. 3.13						
道路橋りょう新設改 良費	国補	県道小畷尾田線 (斐田工区)「用地 測量調査業務委託」 (交付金改良)	アサヒコンサルタント 株式会社	(H25. 6.27) 25,032,000	(H25. 7.26) 20,580,000	H25. 7.26 ～ H26. 3.14	H26. 3.25						
道路橋りょう新設改 良費	国補	県道小畷尾田線 (斐田工区)「用地 測量調査業務委託」 (交付金改良)		(H26. 3.11) 29,820,000	(H26. 3.14) 24,515,400	H26. 3.14 ～ H26. 7.26	H26. 3.27						
道路橋りょう新設改 良費	国補	県道小畷尾田線 (斐田工区)「用地 測量調査業務委託」 (交付金改良)		(H25. 9.12) 16,789,500	(H25.10. 9) 15,435,000	H25.10.10 ～ H26. 3.14				繰越H26. 5.30まで 13,800,240			
道路橋りょう新設改 良費	国補	県道小畷尾田線 (斐田工区)「用地 測量調査業務委託」 (交付金改良)		(H26. 3.12) 15,012,000	(H26. 3.14) 13,800,240	H25.10.10 ～ H26. 5.30							

予算科目 (目)	国補 県単 の別	委託料の名称	委託契約の相手方	当初契約			入札等年月日 (契約保証金 納付等年月日)	完了年月日 履行検査 年月日	支出の状況		備考	
				(起工年月日) 設計額	(契約年月日) 契約額	契約期間			前払 概算 完算 の別	支出年月日		金額
道路橋りょう新設改 良費	国補	国道178号(岩美 道路)(東浜工区) 道路改良工事(用地 測量及び用地調査業 務委託)	アース・泉JV	(H25. 8. 1) 40,572,000 (H26. 3. 19) 26,134,500 (H25. 9. 6)	(H25. 8. 29) 34,125,000 (H26. 3. 25) 21,980,700 (H25. 10. 4)	H25. 8. 29 ~ H26. 3. 6 H25. 8. 29 ~ H26. 3. 25	H26. 3. 25					
道路橋りょう新設改 良費	国補	国道178号(岩美 道路)(日野谷工 区)道路改良工事 (用地測量及び用地 調査業務委託)	西谷技術コンサルタント 株式会社	(H25. 3. 7) 13,755,000 (H26. 3. 7) 14,148,000 (H26. 2. 27) 24,073,200	(H26. 3. 12) 12,600,000 (H25. 10. 4) 12,960,000 (H26. 3. 27) 20,412,000	H25. 10. 4 ~ H26. 5. 31 H26. 3. 27 ~ H27. 3. 18	H25. 10. 1			繰越H26. 5. 31まで 9,180,000		
道路橋りょう新設改 良費	国補	国道178号(岩美 道路)「水文調査業 務委託」(その3)	アサヒコンサルタント 株式会社	(H25. 3. 8) 23,446,500	(H25. 4. 1) 22,260,000	H25. 4. 1 ~ H26. 3. 31	H26. 3. 31					
道路橋りょう新設改 良費	国補	国道178号(岩美 道路)「監修補助業 務委託」(補助) (経済対策)	株式会社ウエスコ鳥取支社	(H25. 9. 25) 25,998,000 (H26. 3. 10)	(H25. 10. 24) 24,675,000 (H26. 3. 14)	H25. 10. 25 ~ H25. 10. 25				繰越H26. 7. 31まで 19,475,800		
道路橋りょう新設改 良費	県単	県道鳥取鹿野倉吉線 (高住良田工区) (測量及び道路詳細 設計業務委託)	西谷技術コンサルタント 株式会社	(H25. 6. 7) 28,317,600 (H25. 3. 10)	(H25. 7. 16) 26,875,800 (H26. 3. 14)	H26. 7. 31 ~ H25. 7. 17						
道路橋りょう新設改 良費	県単	県道袖小屋茂田線 (曳田工区)「測 量・設計及び地質調 査業務委託」(交付 金改良)	アサヒコンサルタント 株式会社	(H25. 3. 7) 23,425,500 (H26. 3. 5)	(H25. 3. 29) 21,711,900 (H26. 3. 19)	H26. 3. 25 ~ H26. 1. 31 H25. 3. 29 ~ H26. 3. 29	H26. 3. 25					
道路橋りょう新設改 良費	国補	国道178号(岩美 道路)「測量・地質 調査及び残土処分地 詳細設計業務委託」 (経済対策)	株式会社アーステクノ	(H26. 3. 10) 32,167,800	(H26. 3. 14) 29,884,050	H26. 3. 28 ~ H26. 3. 20 H26. 3. 27 ~ H26. 3. 20	H26. 3. 27			※別科目で計上		
最終契約額が 1,000万円以下の もの										48,219,050		
目計										59,399,050		

予算科目 (目)	国 県 単 の 別	委託料の名称	委託契約の相手方	当 初 契 約			入札等年月日 (契約保証金 納付等年月日)	完了年月日	前 払 概 算 の 別	支 出 の 状 況		備 考
				(起工年月日) 設 計 額	(契約年月日) 契 約 額	契 約 期 間				完了年月日	金額	
河川総務費	県単	湖山池塩分濃度抑制 手法検討業務委託	株式会社福山コンサルタント	(H25. 9. 20)	(H25. 10. 24)	H25. 10. 24 ～ H26. 3. 14	H25. 10. 16 (免除)				繰越H26. 6. 30まで 12,312,000	
河川総務費	県単	石谷川砂防工事「測 量設計及び地質調査 業務委託」(経済対 策)	株式会社日化技研	(H25. 2. 28)	(H25. 3. 27)	H25. 3. 27 ～ H26. 1. 30	H25. 3. 14 (免除)				※別科目で計上	
河川総務費	県単	水井出川砂防工事 「測量設計及び地質 調査業務委託」(経 済対策)	サンイン技術コンサルタント 株式会社	(H25. 2. 27)	(H25. 3. 26)	H25. 3. 26 ～ H26. 3. 14	H25. 3. 14 (免除)	売	H26. 3. 4	613,200	※別科目で計上	
河川総務費	県単	不動谷川砂防工事 「測量設計及び地質 調査業務委託」(経 済対策)	株式会社 ヨナゴ技研コンサルタント	(H25. 3. 8)	(H25. 3. 29)	H25. 3. 29 ～ H26. 1. 17	H25. 3. 26 (免除)				※別科目で計上	
河川総務費	県単	赤松川砂防工事「測 量設計及び地質調査 業務委託」(経済対 策)	株式会社日化技研	(H25. 2. 28)	(H25. 3. 26)	H25. 3. 26 ～ H26. 3. 14	H25. 3. 18 (免除)				※別科目で計上	
河川総務費	県単	尾山地区急傾斜地崩 壊対策工事「測量設 計及び地質調査業務 委託」(経済対策)	シンワ技研コンサルタント 株式会社	(H25. 3. 14)	(H25. 4. 5)	H25. 4. 5 ～ H26. 3. 20	H25. 3. 28 (免除)				※別科目で計上	
河川総務費	県単	種ノ谷川砂防工事 「測量調査及び管理 用道路詳細設計業務 委託」	株式会社大地企画	(H25. 3. 5)	(H25. 3. 28)	H25. 3. 28 ～ H26. 3. 14	H25. 3. 22 (免除)	売	H26. 2. 18	582,750	25年度支払額 582,750 ※別科目で計上	
河川総務費	県単	栢苜寺川砂防工事 「測量設計及び地質 調査業務委託」(経 済対策)	サイトウコンサルタント 株式会社	(H25. 3. 7)	(H25. 3. 28)	H25. 3. 28 ～ H26. 1. 6	H25. 3. 22 (免除)				※別科目で計上	

予算科目 (目)	国補 県単 の別	委託料の名称	委託契約の相手方	当初契約			入札等年月日 (契約保証金 納付等年月日)	完了年月日 履行検査 年月日	支出の状況			備 考
				(起工年月日) 設計額	(契約年月日) 契約額	契約期間			前払 概算 完算 の別	支出年月日	金額	
最終契約額が 1,000万円以下の もの										8,997,697		
目 計										10,193,647		
河川改良費	国補	大路川外広域河川改 修工事等「監督補助 業務委託」	株式会社開発コンサルタント	(H25. 3. 15)	(H25. 4. 1)	H25. 4. 1 ～ H26. 3. 31	H25. 3. 28 (免除)	H26. 3. 31				※別科目で計上有
河川改良費	国補	日置川河川改修工事 測量及び予備設計 業務委託	株式会社大地企画	(H25. 12. 12)	(H26. 1. 17)	H26. 1. 17 ～ H26. 3. 25	H26. 1. 10 (免除)					繰越H26. 5. 30まで 14,004,360 業務中止期間 H26. 2. 3～H26. 2. 25
河川改良費	国補	佐治川ダム長寿命化 計画策定業務委託 (25経済対策)	中電技術コンサルタント 株式会社 鳥取営業所	(H26. 3. 3)	(H26. 3. 28)	H26. 5. 30 ～ H26. 12. 26	H26. 3. 20 (免除)					繰越H26. 12. 26まで 14,806,800
河川改良費	国補	佐治川ダム管理用養 電建設事業のうち専 施設許業務委託(経 済対策)	中電技術コンサルタント 株式会社 鳥取営業所	(H25. 7. 5)	(H25. 8. 1)	H25. 8. 2 ～ H26. 3. 20	H25. 7. 26 (免除)	H26. 3. 20				
河川改良費	国補	塩見川外広域河川改 修工事等「監督補助 業務委託」	アイコンヤマト株式会社	18,497,850	(H25. 4. 1)	H25. 4. 1 ～ H26. 3. 31	H25. 3. 28 (免除)	H26. 3. 31		H25. 8. 16 190,000 H25. 12. 20 190,000		※別科目で計上有
最終契約額が 1,000万円以下の もの										14,147,459		
目 計										14,527,459		
砂防費	国補	六日市中谷川砂防堰 堤工事等「監督補助 業務委託」	株式会社アスコ	(H25. 3. 7)	(H25. 4. 3)	H25. 4. 3 ～ H26. 3. 31	H25. 3. 28 (免除)	H26. 3. 28		H26. 1. 31 70,000		※別科目で計上有



予算科目 (目)	国補 県単 の別	委託料の名称	委託契約の相手方	当初契約			完了年月日	入札等年月日 (契約保証金 納付等年月日)	支出の状況		備考		
				(起工年月日) 設計額	(変更年月日) 設計額	(契約年月日) 契約額			契約期間	前払 概算 完了 の別		支出年月日	金額
砂防費	国補	河谷川支川砂防堰堤 工事等「監督補助業 務委託」	アイコンヤマト株式会社	(H25. 3. 7)	(H25. 4. 3)	H25. 4. 3	H25. 3. 28	H25. 8. 23	H25. 12. 13	1,665,000	※別科目で計上有		
				11,760,000	11,130,000	H26. 3. 31						H26. 3. 28	1,665,000
最終契約額が 1,000万円以下の もの										56,080,785			
目 計										59,480,785			
海岸保全費	県単	岩美海岸(陸上地 区)海岸保全対策調 査及び検村業務委託	復建調査設計株式会社	(H25. 5. 21)	(H25. 6. 28)	H25. 6. 29	H25. 6. 21				繰越H26. 6. 30まで 25,959,840		
				21,682,500	16,485,000	H26. 3. 25						(免除)	
最終契約額が 1,000万円以下の もの										2,163,000			
目 計										2,163,000			
街路事業費	国補	都市計画道路美萩野 覚寺線(安曇工区) 用地測量調査業務 委託]その4	株式会社広洋コンサルタント	(H25. 9. 25)	H25. 10. 23	H25. 10. 24	H25. 10. 16	H26. 3. 25	H26. 3. 25	4,150,000	繰越H26. 5. 30まで 10,106,000		
				14,773,500	13,860,000	H26. 3. 14						(免除)	
街路事業費	国補	街路美萩野覚寺線 (島大前工区)改良 工事「用地測量調査 業務委託」その1 (交付金)	株式会社フエスコ鳥取支社	(H26. 3. 12)	H26. 3. 14	H25. 10. 24	H25. 11. 15	H26. 3. 14	H26. 3. 14	6,110,000	繰越H26. 7. 31まで 14,842,000		
				15,195,600	14,256,000	H26. 5. 30						制限付	
街路事業費	国補	街路美萩野覚寺線 (島大前工区)改良 工事「用地測量調査 業務委託」その2 (交付金)	シンワ技研コンサルタント 株式会社	(H25. 10. 24)	H25. 11. 21	H25. 11. 22	H25. 11. 15	H26. 3. 14	H26. 3. 14	4,560,000	繰越H26. 7. 31まで 11,100,000		
				22,096,800	20,952,000	H26. 7. 31						制限付	
最終契約額が 1,000万円以下の もの										4,533,900			
目 計										19,353,900			

予算科目 (目)	国補 単 の別	委託料の名称	委託契約の相手方	当 初 契 約				入札等年月日 (契約保証金 納付等年月日)	完了年月日 履行検査 年月日	支 出 の 状 況			備 考
				(起工年月日) 設 計 額	(契約年月日) 契 約 額	(変更年月日) 変 更 契 約 額	(契約年月日) 契 約 額			前 払 概 算 完 算 の 別	支 出 年 月 日	金 額	
教育財産管理費		該当なし											
最終契約額が 1,000万円以下の もの												15,962,290	
目 計												15,962,290	
博物館費		該当なし											
最終契約額が 1,000万円以下の もの												1,867,950	
目 計												1,867,950	
建設災害復旧費		該当なし											
最終契約額が 1,000万円以下の もの												21,887,250	
目 計												21,887,250	
合 計												325,071,491	

イ その他の委託料（工事関係を除く）（明許）

（平成26年3月31日 現在）

（単位：円）

予算科目 （目）	国 庫 の 別	委託料の名称	委託契約の相手方	当初契約			入札等年月日 （契約保証金 納付等年月日）	完了年月日 履行検査 年月日	支出の状況		備 考		
				予定価格 （変更年月日） 設計額	（契約年月日） 契約額	（契約年月日） 契約額			契約期間	前 払 算 の 別		支 出 の 日	金 額
道路橋りょう維持 費	国 庫	雪量観測機器設置 業務	株式会社マスターラボ	6,352,500	(H25.9.27)	H25.9.27 ～ H25.12.20	H25.12.20	H26.1.10	4,116,000				
道路橋りょう維持 費	国 庫	雪量観測機器設置 業務	株式会社マスターラボ	5,884,000	(H25.12.24)	H25.12.24 ～ H26.3.20	H26.3.18	H26.3.25	5,859,000				
道路橋りょう維持 費	国 庫	路面冠水警報シ ステム設置業務	株式会社マスターラボ	3,675,000	(H25.10.30)	H25.10.30 ～ H26.3.10	H26.3.10	H26.3.28	3,181,500				
予定価格が20万円未満 のもの									0				
目 計									13,156,500				
河川改良費	県 庫	西大路排水機場年 点検委託業務（経 済対策）	株式会社日立テクノロジ ードサービス中国センタ	(H25.3.22)	(H25.4.8)	H25.4.8 ～ H25.12.20	H25.12.5	H25.12.26	1,732,500				
予定価格が20万円未満 のもの									0				
目 計									1,732,500				
合 計									14,889,000				

イ その他の委託料（工事関係を除く）（現年）

（平成26年3月31日現在）

（単位：円）

予算科目 （目）	国 道 の 別	委託料の名称	委託契約の相手方	当初契約			入札等年月日 （契約保証金 納付等年月日）	完了年月日 履行検査 年月日	支出の状況		備考	
				予定価格 （変更年月日） （H25. 3. 6）	契約年月日 （契約額） （H25. 4. 1）	契約期間			前 算 の 別	支 出 の 日		金 額
道路橋りょう維持費	県単	主要地方道鳥取福部 線 地下エスカレー ター運転管理業務委 託	(株) 鳥取大丸	3,650円/h 4,167,083	H25. 4. 1 ~ H26. 3. 31	H25. 3. 22 (免除)	H26. 3. 31	部 部 部	H25. 7. 23 H25. 10. 22 H26. 1. 28	860,632 818,475 826,140	3,650円は単価契約	
道路橋りょう維持費	県単	主要地方道鳥取福部 線 地下エスカレー ター保守点検業務委 託	三菱電機ビルテクノ サービス(株) 中国支社	(H25. 3. 6) 25,231,500 (H26. 1. 9) 8,415,750	H25. 4. 1 ~ H28. 3. 31 H25. 4. 1 ~ H26. 3. 31	H25. 3. 27 (免除) 制限付	H26. 3. 31 H26. 4. 9	部 部 部	H25. 7. 12 H25. 10. 11 H26. 1. 21	1,949,850 1,949,850 1,949,850		
予定価格が20万円未満のもの										0		
目 計										5,849,550		
道路橋りょう維持費	単県	自家用電気工作物保 安管理業務委託（下 光元消雪ポンプ場中 継第1ポンプ場他4 箇所）	(一財) 中国電気保安協会	383,638	H25. 4. 1 ~ H26. 3. 31	H25. 3. 27 (免除)	H26. 3. 31	前	H25. 5. 17	383,638	4者見積	
道路橋りょう維持費	単県	雪量等特別観測委託	個人（17名）	通常1,403円/回 深夜1,671円/回	H25. 10. 17 ~ H26. 3. 31	随	H26. 3. 31					
道路橋りょう維持費	単県	除雪業務委託契約	鳥取市	(H25. 11. 28) 3,106,950 (H26. 3. 25)	H25. 12. 1 ~ H26. 3. 25	(免除)	H26. 3. 25		H26. 4. 18			
道路橋りょう維持費	単県	県道鳥取鹿野倉吉線 外消雪施設稼働状況 点検業務	株式会社三洋マテック	1,000,000 997,650	H26. 1. 24 ~ H26. 3. 25	随 (免除)			H26. 3. 14	937,650		





予算科目 (目)	国 道 の 別	委託料の名称	委託契約の相手方	当初契約			入札等年月日 (契約保証金 納付等年月日)	完了年月日 履行検査 年月日	支出の状況		備 考
				予定価格 (変更年月日) 設計額	変更 契約 金額 (契約年月日) 契約額	契約期間 (契約年月日) 契約期間			前 算 概 算 の 別	支 出 の 日 額	
河川総務費	単 県	湖山地塩分導入実証 試験(貯水池汚泥除 去)業務委託	因幡環境整備(株)	(H26.1.10) 939,750 (H26.3.11)	(H26.1.28) 787,500 (H26.3.14)	H26.1.29 ~ H26.1.29	H26.1.22 (免除) 指	H26.3.20 H26.3.20			
河川総務費	単 県	鳥取県防災情報シス テム点検管理業務委 託	(株)芝通鳥取営業所	990,150 (H25.4.12) 8,728,650 (H26.2.26)	829,500 (H25.4.30) 6,615,000 (H26.2.28)	H26.3.25 ~ H25.5.1	H25.4.24 (免除) 指	H26.3.24 H26.3.26			
河川総務費	単 県	クレーン設備点検業 務委託	三協建機(株)	794,850 (H26.1.29)	714,000 (H26.2.18)	H26.3.25 ~ H26.3.25	H26.2.12 (免除) 指	H26.3.13 H26.3.25			
河川総務費	単 県	河川区域内塵芥処理 及び水質汚濁事故対 応業務委託(鳥取市 内)	(株)原田建設	(H25.3.15) 8,002,050 (H26.3.28)	(H25.4.1) 6,247,500 (H26.3.28)	H25.4.1 ~ H25.4.1	H25.3.28 (H25.3.29) 指	H26.3.25 H26.3.28			
河川総務費	単 県	河川区域内塵芥処理 及び水質汚濁事故対 応業務委託(岩美町 内)	吾妻商事(有)	(H25.4.17) 960,750 (H26.3.18)	(H25.4.26) 945,000 (H26.3.24)	H26.3.25 ~ H26.3.25	H25.4.24 (免除) 随	H26.3.25 H26.3.28			
河川総務費	単 県	袋川(壁滝)ポンプ 施設保守点検業務委 託	山陰クボタ水道用材 (株)鳥取営業所	(H25.7.5) 1,974,000 (H25.12.26)	(H25.7.29) 1,890,000 (H26.1.8)	H25.7.29 ~ H25.7.29	H25.7.24 (免除) 指	H26.3.14 H26.3.24			
河川総務費	単 県	蒲生川不法工作物等 撤去業務委託	福田クレーン	(H25.8.30) 2,032,800 (H25.10.17)	(H25.9.13) 283,500 (H25.10.21)	H26.3.14 ~ H25.9.13	H25.9.11 (免除) 指	H25.10.21 H25.10.29	269,850		
河川総務費	単 県	百谷ダム観測機器保 守点検業務委託	日本テレコム(株)	(H23.9.1) 2,296,350 (H25.2.7)	(H23.9.20) 1,333,500 (H25.2.18)	H25.10.31 ~ H26.3.25	H23.9.14 (免除) 指	H26.2.7 H26.2.17	444,500		

予算科目 (目)	国 道 単 独 の 別	委託料の名称	委託契約の相手方	当 初 契 約			入札等年月日 (契約保証金 納付等年月日)	完了年月日 履行検査 年月日	支 出 の 状 況		備 考	
				予定価格 (変更年月日) 設計額 (H23. 9. 1)	変更契約(最終) (契約年月日) 契約額 (H23. 9. 20)	契約期間 (契約年月日) 契約額 (H23. 9. 21 ~ H26. 3. 25)			前 私 算 の 別	支 出 年 月 日		金 額
河川総務費	単 県	百合ダム、ダムゲー ト設備保守点検業務 委託	(株) 豊国エンジニアリング	(H23. 2. 24)	(H23. 9. 20)	H23. 9. 21 ~ H26. 3. 25	H26. 3. 25					
河川総務費	単 県	佐治川ダム管理設備 点検業務委託	日本無線 (株) 山陰営業所	(H23. 2. 24)	(H23. 4. 1)	H23. 4. 1 ~ H26. 3. 31	H26. 3. 24					
河川総務費	単 県	佐治川ダム放流設備 点検業務委託	(株) 大和エンジニアリング 岡山営業所	(H23. 2. 24)	(H23. 4. 1)	H23. 4. 1 ~ H26. 3. 31	H26. 3. 24					
河川総務費	単 県	佐治川ダム管理事務 所自家用電気工作物 保安管理業務委託	(一財) 中国電気保安協会	301,665	(H25. 4. 1)	H25. 4. 1 ~ H26. 3. 31	H26. 3. 25	前	H25. 4. 16	301,665		
目 計										0		
目 計										9,678,286		
水防費	単 県	排水ポンプ車等の操 作委託	鳥取市	18,000円/h 30,000円/回	(H25. 5. 10)	H25. 5. 10 ~ H26. 3. 20	H26. 3. 20					
目 計										0		
合 計										12,477,634		

予定価格が20万円未満のもの

他の地方公共団体との契約



14 財産に関する調べ

(1)公有財産

ア 土地

(平成26年3月31日現在)

行政・普通財産の区分	機関又は施設の名称	所在地	前年度末		本年度異動状況						本年度末		備考
			面積(m <sup>2</sup> )	価額(円)	増減別	異動日	面積(m <sup>2</sup> )	価額(円)	増減理由	登記年月日	面積(m <sup>2</sup> )	価額(円)	
行政財産	鳥取県土整備事務所	特殊車輛庫 (鳥取市千代水2-17)	3,909.22	95,133,166	増加	—	—	—	—	—	3,909.22	95,133,166	
			770.07	0	減少	—	—	—	—	—	770.07	0	
行政財産	鳥取県土整備事務所	文書保管倉庫 (鳥取市幸町92)	248.00	0	増加	—	—	—	—	—	248.00	0	
			4,927.29	—	減少	—	—	—	—	—	4,927.29	—	
計			4,927.29	—						4,927.29	—		
合計			4,927.29	—						4,927.29	—		

イ 建物

(平成26年3月31日現在)

行政・普通財産の区分	機関又は施設の名称	所在地	前年度末		本年度異動状況						本年度末		備考
			面積(m <sup>2</sup> )	価額(円)	増減別	異動日	面積(m <sup>2</sup> )	価額(円)	増減理由	登記年月日	面積(m <sup>2</sup> )	価額(円)	
行政財産	鳥取県土整備事務所	特殊車輛庫 (鳥取市千代水2-17)	959.50	—	増加	—	—	—	—	—	959.50	—	
			190.88	83,295,652	減少	—	—	—	—	—	190.88	83,295,652	
行政財産	鳥取県土整備事務所	運転士等詰所 (鳥取市千代水2-17)	19.68	7,210,000	増加	—	—	—	—	—	19.68	7,210,000	
			30.00	4,062,320	減少	—	—	—	—	—	30.00	4,062,320	
行政財産	鳥取県土整備事務所	研 磨 室 (鳥取市千代水2-17)	515.13	12,800,000	増加	—	—	—	—	—	515.13	12,800,000	
			13.65	0	減少	—	—	—	—	—	13.65	0	
行政財産	鳥取県土整備事務所	危険物倉庫 (鳥取市千代水2-17)	12.60	0	増加	—	—	—	—	—	12.60	0	
			1,741.44	—	減少	—	—	—	—	—	1,741.44	—	
計			1,741.44	—						1,741.44	—		
合計			1,741.44	—						1,741.44	—		

ウ 山林 該当なし  
 工 動産(船舶、浮標、浮棧橋、浮ドック、航空機) 該当なし  
 才 物件 該当なし  
 力 無体財産権(特許権、著作権、商標権、実用新案権等) 該当なし

(2) 金券類の受払状況

ア 金券の受払状況

(平成26年3月31日現在)

種 別	前年度末	本 年 度 中		本年度末	備 考
		購 入 額	使 用 額		
郵便切手及び郵便はがき	円 41,350	円 182,760	円 182,650	円 41,460	
収入印紙	82,000	233,550	280,650	34,600	
収入証紙	8,400	0	8,400	0	
タクシークーポン券	0	0	0	0	
鉄道バスプリペイドカード	0	0	0	0	
合 計	131,750	416,310	472,000	76,060	

注1 鳥取県物品事務取扱規則第3条第2項第3号に規定する金券類について記載すること。

2 鳥取県物品事務取扱規則の運用方針及び留意事項第17条関係の3の区分により記載すること。

イ タクシーチケットの受払状況

該当なし

15 財産の貸付け及び使用許可調べ

(1)土地及び建物

ア 土地

(平成26年 3月31日現在)

行政・普通財産の区分	貸付(使用許可)目的	所在地	数量又は面積	貸付(使用許可)年月日	当初貸付(使用許可)年月日	貸付(使用許可)期間	貸付(使用)料(円)		貸付(使用許可)先 住所名	備考
							単価	本年度の貸付(使用)料		
行政財産	電気通信事業	鳥取市福部町左近	電柱1本	H24.4.1	H19.9.25	H24.4.1 ~ H29.3.31	年額 180	年額 180	鳥取市新品治町1-6 中国電力嵯鳥取営業所	
行政財産	電気通信事業	鳥取市福部町南田	電柱9本 支柱3本 支線9条	H23.4.1	H13.10.23	H23.4.1 ~ H28.3.31	年額 3,780	年額 3,780	鳥取市新品治町1-6 中国電力嵯鳥取営業所	
行政財産	電気通信事業	鳥取市福部町中	本柱1本 支柱2本	H25.4.1	H20.12.4	H25.4.1 ~ H30.3.31	年額 540	年額 540	鳥取市湯所町2-258 西日本電信電話(株)	
行政財産	電気通信事業	鳥取市福部町南田	共架設備 (ケーブル、 ワイヤー)	H25.12.12	H25.12.12	H25.12.12 ~ H30.3.31	年額 12,000	年額 4,000	広島市中区大手町2-11-10 (株)エネルギア・コミュニケーションズ	
行政財産	地すべり対策事業	鳥取市佐治町津無	看板2箇所 (A=0.5㎡) (既設柱への共架)	H23.2.2	H23.2.2	H23.2.2 ~ H27.3.31	年額 免除	年額 免除	鳥取市立川町6丁目176 鳥取県東部総合事務所長 (農林局)	
行政財産	電気通信事業	鳥取市高町勝見	支線2本	H23.4.1	H18.5.22	H23.4.1 ~ H28.3.31	年額 360	年額 360	鳥取市新品治町1-6 中国電力嵯鳥取営業所	
行政財産	電気通信事業	岩美町本庄	電柱1本 支線2条	H23.11.9	-	H23.11.9 ~ H26.3.31	年額 540	年額 540	鳥取市新品治町1-6 中国電力嵯鳥取営業所	
行政財産	電気通信事業	鳥取市千代水2丁目17	電柱2本	H24.3.8	-	H24.4.1 ~ H29.3.31	年額 1,500	年額 3,000	鳥取市新品治町1-6 中国電力嵯鳥取営業所	
計								9,400		

イ 建物 該当なし

## (2) 物品

(平成26年3月31日現在)

品名	数量	規格・銘柄	貸付期間	貸付料(円)		貸付先		使用場所	貸付目的	備考
				単価	本年度の貸付料	住氏	所名			
除雪グレ一タ	1台	鳥取00も 1046 (4.0m級) S10-1906	H25.11.28 ~H26.3.25	月額・年額	無償	岩美郡岩美町浦富308 1番地21 吾妻商事有限会社 代表取締役 坪内 喬	岩美町浦富外	県道除雪に使用する ため。		
除雪ド一ザ	1台	鳥取99め 1408 (13t級) S06-2402	H25.11.28 ~H26.3.25	月額・年額	無償	岩美郡岩美町浦富308 1番地21 吾妻商事有限会社 代表取締役 坪内 喬	岩美町浦富外	県道除雪に使用する ため。		
小型歩道除雪機	1台	ハンドガイ ド式 (1.2m級) S20-1905	H25.12.9 ~H26.4.30	月額・年額	無償	岩美郡岩美町浦富308 1番地21 吾妻商事有限会社 代表取締役 坪内 喬	岩美町院内外	県道除雪に使用する ため。		
除雪トラック	1台	鳥取800 は39(10t 級)	H25.12.9 ~H26.4.30	月額・年額	無償	岩美郡岩美町浦富308 1番地21 吾妻商事有限会社 代表取締役 坪内 喬	岩美町院内外	県道除雪に使用する ため。		
除雪グレ一ダ	1台	鳥取000 る338 (3.7m級) H20-2102	H25.11.28 ~H26.3.25	月額・年額	無償	鳥取市源太14番地2 株式会社西村組 西村 良清 代表取締役	鳥取市伏野外 鳥取市湖山町 外	県道除雪に使用する ため。		
除雪グレ一タ	1台	鳥取00も 848 (4.0m級) H05-1703	H25.11.28 ~H26.3.25	月額・年額	無償	鳥取市源太14番地2 株式会社西村組 西村 良清 代表取締役	鳥取市伏野外 鳥取市湖山町 外	県道除雪に使用する ため。		
除雪ド一ザ	1台	鳥取000 る460 (13t級) S24-1903	H25.11.28 ~H26.4.30	月額・年額	無償	鳥取市大杖229番地1 幸成工業株式会社 谷田 幸成 代表取締役	鳥取市国府町 上地外 鳥取市国府町 大石外	県道除雪に使用する ため。		
ロータリー除雪車	1台	鳥取900 る58(H TR265 )	H25.11.28 ~H26.4.30	月額・年額	無償	鳥取市大杖229番地1 幸成工業株式会社 谷田 幸成 代表取締役	鳥取市国府町 上地外 鳥取市国府町 大石外	県道除雪に使用する ため。		
除雪トラック	1台	鳥取800 は99(10t 級)	H25.11.28 ~H26.4.30	月額・年額	無償	鳥取市大杖229番地1 幸成工業株式会社 谷田 幸成 代表取締役	鳥取市国府町 上地外 鳥取市国府町 大石外	県道除雪に使用する ため。		
小型歩道除雪機	1台	ハンドガイ ド式 (1.1m級) S08-1907	H25.11.28 ~H26.4.30	月額・年額	無償	鳥取市国府町屋515 番地2 有限会社中信建設 代表取締役 中村 春信	鳥取市片原外	県道除雪に使用する ため。		

品名	数量	規格・銘柄	貸付期間	貸付料(円)		貸付先		使用場所	貸付目的	備考
				単価	本年度の貸付料	住氏	所名			
小型歩道除雪機	1台	ハンドガイ ド式 (1.2m級) S21-1906	H25.11.28 ～ H26.4.30	丹繰・年額	無償	鳥取市国府町屋5番地2 有限会社中信建設 代表取締役 中村 春信	鳥取市片原外	県道除雪に使用するため。		
小型歩道除雪機	1台	搭乗式 (1.1m級) S12-1908	H25.11.28 ～ H26.4.30	丹繰・年額	無償	鳥取市国府町屋5番地2 有限会社中信建設 代表取締役 中村 春信	鳥取市片原外	県道除雪に使用するため。		
除雪ドザー	1台	鳥取000 る311(1 3t級)	H25.11.28 ～ H26.4.30	丹繰・年額	無償	鳥取市国府町屋5番地2 有限会社中信建設 代表取締役 中村 春信	鳥取市片原外	県道除雪に使用するため。		
除雪ドザー	1台	鳥取000 る119 (13t級) S13-1906	H25.11.28 ～ H26.3.25	丹繰・年額	無償	鳥取市数津6番地2 株式会社原田建設 代表取締役 原田 實	鳥取市金沢外 鳥取市妙徳寺外	県道除雪に使用するため。		
除雪ドザー	1台	鳥取000 る334 (11t級) H20-2104	H25.11.28 ～ H26.3.25	丹繰・年額	無償	鳥取市数津6番地2 株式会社原田建設 代表取締役 原田 實	鳥取市金沢外 鳥取市妙徳寺外	県道除雪に使用するため。		
小型歩道除雪機	1台	ハンドガイ ド式 (1.2m級) H06-2105	H25.11.28 ～ H26.3.25	丹繰・年額	無償	鳥取市大柁2番地1 幸成工業株式会社 代表取締役 谷田 幸成	鳥取市津ノ井外	県道除雪に使用するため。		
小型歩道除雪機	1台	ハンドガイ ド式 (1.1m級) S19-1905	H25.11.28 ～ H26.3.25	丹繰・年額	無償	鳥取市大柁2番地1 幸成工業株式会社 代表取締役 谷田 幸成	鳥取市津ノ井外	県道除雪に使用するため。		
小型歩道除雪機	1台	搭乗式 (1.0m級) S15-1905	H25.11.28 ～ H26.3.25	丹繰・年額	無償	鳥取市大柁2番地1 幸成工業株式会社 代表取締役 谷田 幸成	鳥取市津ノ井外	県道除雪に使用するため。		
除雪ドザー	1台	鳥取000 る332(1 1t級バケツ ト式)	H25.11.28 ～ H26.3.25	丹繰・年額	無償	鳥取市大柁2番地1 幸成工業株式会社 代表取締役 谷田 幸成	鳥取市津ノ井外	県道除雪に使用するため。		
除雪ドザー	1台	鳥取000 も973 (13t級) H08-2104	H25.11.28 ～ H26.3.25	丹繰・年額	無償	鳥取市数津6番地2 株式会社原田建設 代表取締役 原田 實	鳥取市青谷町外	県道除雪に使用するため。		

品名	数量	規格・銘柄	貸付期間	貸付料(円)		貸付先		使用場所	貸付目的	備考
				単価	本年度の貸付料	住氏	所名			
除雪トラック	1台	鳥取88ゆ 500(7t 級)	H25.11.28 ~H26.3.25	月額・年額	無償	鳥取市数津62番地2 株式会社原田建設 代表取締役	鳥取市青谷町 外	県道除雪に使用する ため。		
除雪ドーザ	1台	鳥取000 る359(1 3t級)	H25.11.28 ~H26.3.25	月額・年額	無償	鳥取市数津62番地2 株式会社原田建設 代表取締役	鳥取市青谷町 外	県道除雪に使用する ため。		
小型除雪機	1台	ハンドガイ ド式(1.2m 級) S08-190 6	H25.11.28 ~H26.3.25	月額・年額	無償	鳥取市数津62番地2 株式会社原田建設 代表取締役	鳥取市青谷町 外	県道除雪に使用する ため。		
除雪トラック	1台	鳥取11ゆ 1390 (7t4x4) H06-1802	H25.11.29 ~H26.3.25	月額・年額	無償	鳥取市気高町新町3番地 3株式会社尾崎工務店 代表取締役	鳥取市気高町 下原外	県道除雪に使用する ため。		
除雪トラック	1台	鳥取88ゆ 801 (7t4x4) H10-2401	H25.11.28 ~H26.3.25	月額・年額	無償	鳥取市用瀬町鷹狩3番地 5北村屋木材株式会社 代表取締役	鳥取市用瀬町 江波外	県道除雪に使用する ため。		
小型歩道除雪機	1台	ハンドガイ ド式 H03-1705	H25.11.28 ~H26.3.25	月額・年額	無償	鳥取市河原町渡一木24 3番地中央建設株式会社 代表取締役	鳥取市河原町 片山外	県道除雪に使用する ため。		
小型歩道除雪車	1台	ハンドガイ ド式 (1.2m級) S23-1905	H25.11.28 ~H26.3.25	月額・年額	無償	鳥取市河原町渡一木24 3番地中央建設株式会社 代表取締役	鳥取市河原町 片山外	県道除雪に使用する ため。		
除雪トラック	1台	鳥取88ゆ 750 (7t4x4) H09-2102	H25.11.28 ~H26.3.25	月額・年額	無償	鳥取市河原町渡一木24 3番地中央建設株式会社 代表取締役	鳥取市河原町 片山外	県道除雪に使用する ため。		
除雪ドーザ	1台	鳥取000 る365 (13t級) H21-2208	H25.11.28 ~H26.3.25	月額・年額	無償	鳥取市徳尾178番地4 株式会社大晃工業 代表取締役	鳥取市吉成外	県道除雪に使用する ため。		
除雪グレーダ	1台	鳥取000 る120 (4.3m級) S13-1904	H25.11.28 ~H26.3.25	月額・年額	無償	鳥取市徳尾178番地4 株式会社大晃工業 代表取締役	鳥取市吉成外	県道除雪に使用する ため。		

品名	数量	規格・銘柄	貸付期間	貸付料(円)		貸付先		使用場所	貸付目的	備考
				単価	本年度の貸付料	住氏	所名			
小型歩道除雪機	1台	ハンドガイド式 H04-2005	H25.11.28 ~H26.3.25	月額・年額	無償	鳥取市徳尾178番地4 株式会社大晃工業 重利 代表取締役 高田	鳥取市吉成外	県道除雪に使用するため。		
凍結防止散布車	1台	鳥取800 は498 (10M4t級) H21-2211	H25.11.28 ~H26.3.25	月額・年額	無償	鳥取市桂木746番地 有限会社プロテクト 忍 代表取締役 岸野	岩美町浦富外	県道除雪に使用するため。		
凍結防止散布車	1台	鳥取800 は507 (範多4t級) H22-1906	H25.11.28 ~H26.3.25	月額・年額	無償	鳥取市北園2丁目87番 地宮部建設有限公司 賢治 代表取締役 宮部	鳥取市桂見外	県道除雪に使用するため。		
凍結防止散布車	1台	鳥取800 は499 (10M4t級) H22-2212	H25.11.28 ~H26.3.25	月額・年額	無償	鳥取市用瀬町鷹狩3番地 5太陽テックノス合同会社 代表社員 有田 治雄	鳥取市用瀬町 別府外	県道除雪に使用するため。		
除雪トラック	1台	鳥取800 は181	H25.12.19 ~H26.3.25	月額・年額	無償	鳥取市数津62番地2 株式会社原田建設 代表取締役 原田 實	鳥取市高路外 鳥取市岩坪外	県道除雪に使用するため。		
小型歩道除雪機	1台	ハイブリッド S23-1906	H25.11.29 ~H26.3.25	月額・年額	無償	岩美郡岩美町浦富675 番地1 榎本 武利 岩美町長	岩美郡岩美町 内	県道除雪に使用するため。		
小型歩道除雪機	1台	ハイブリッド S23-1907	H25.11.29 ~H26.3.25	月額・年額	無償	岩美郡岩美町浦富675 番地1 榎本 武利 岩美町長	岩美郡岩美町 内	県道除雪に使用するため。		
小型歩道除雪機	1台	ハイブリッド S23-1908	H25.11.29 ~H26.3.25	月額・年額	無償	岩美郡岩美町浦富675 番地1 榎本 武利 岩美町長	岩美郡岩美町 内	県道除雪に使用するため。		
小型歩道除雪機	1台	ヤマハ除雪機YT12 80EX	H25.11.29 ~H26.3.25	月額・年額	無償	岩美郡岩美町浦富675 番地1 榎本 武利 岩美町長	岩美郡岩美町 内	県道除雪に使用するため。		
小型歩道除雪機	1台	ハイブリッド S23-1909	H25.11.29 ~H26.3.25	月額・年額	無償	岩美郡岩美町浦富675 番地1 榎本 武利 岩美町長	岩美郡岩美町 内	県道除雪に使用するため。		
小型歩道除雪機	1台	ハイブリッド S23-1910	H25.11.29 ~H26.3.25	月額・年額	無償	岩美郡岩美町浦富675 番地1 榎本 武利 岩美町長	岩美郡岩美町 内	県道除雪に使用するため。		





16 借受不動産明細調べ

区分	種別	借受(使用)目的	所在地	数量又は面積	契約書の有無	契約の状況			借受先		備考
						借受期間	単価 月額・年額	本年度の借料	住氏	所名	
工事用借地	田外	湖山川河川改修工事外4件	鳥取市松原字下田中123外2筆外76筆	2,159.34外 30,910.08	有	H25. 4. 1 ~ H26. 3. 31外	月額・年額 14,800外	1,917,492外 10,059,848	個人 法人		
工事用借地	保安林外	国道鳥取県岩美線地方道路交付金工事外7件	岩美町大字洗井字石有詞2032-2外10筆外105筆	21,980.82外 36,295.46	有	H25. 4. 1 ~ H26. 3. 31外	月額・年額 280外	307,727外 14,734,289	個人 法人		
工事用借地	畑外	河内左谷川通常砂防工事外27件	鳥取市河内字椎谷692外7筆外279筆	397.51外 22,658.62	有	H25. 4. 1 ~ H26. 3. 31外	月額・年額 3,200外	32,510外 3,284,894	個人 法人		
工事用借地	墓地外	街路薄山桜谷線改良工事	鳥取市岩倉坂谷304外7筆外10筆	926.63外 1,000.00	有	H26. 2. 10 ~ H26. 6. 30外	月額・年額 20,300外	9,720外 3,931,725	個人 法人		
工事用借地	宅地外	紙屋地区復旧治山工事外6件	鳥取市菅谷町大字紙屋字寺前175-2外2筆外21筆	189.02外 2,316.49	有	H25. 4. 1 ~ H26. 3. 31外	月額・年額 8,200外	60,007外 324,029	個人		
工事用借地	山林外	岩美広域農道(久志羅区)道路整備工事	鳥取市福部町久志羅字矢内谷726-1外11筆	12,088.60	有	H25. 6. 1 ~ H26. 3. 31	月額・年額 300外	433,779	個人		
							月額・年額				
							月額・年額				

## 17 建設機械等の管理状況調べ

## (1)自動車(二輪を除く)の管理状況

車種	年式	登録番号	(受領年月日) 取得年月日	総走行 距離 (km)	当該年度			備考
					稼働日数 (日)	(1ヶ月平均) 走行キロ数 (km)	修理費等 (円)	
軽自動車	H23	鳥取580せ 62-38	(23.9.9) 23.9.9	36,979	277	(1,155) 13,860	12,285	
普通特殊 除雪トラック	H24	鳥取800は 5-75	(24.11.21) 24.11.21	3,831	16	(346) 1,384	401,835	
普通特殊 除雪トラック	H21	鳥取800は 4-75	(21.12.18) 21.12.18	12,752	9	(249) 994	538,175	
普通特殊 除雪トラック	H21	鳥取800は 4-64	(21.10.30) 21.10.30	10,109	9	(209) 834	514,760	
普通特殊 除雪トラック	H18	鳥取800は 3-21	(18.12.25) 18.12.25	14,325	14	(384) 1,537	180,348	
普通特殊 除雪トラック	H15	鳥取800は 2-08	(15.11.28) 15.11.28	19,448	7	(159) 637	467,248	
普通特殊 除雪トラック	H14	鳥取800は 1-81	(14.11.27) 14.11.27	14,666	13	(246) 984	374,830	
普通特殊 除雪トラック	H12	鳥取800は 99	(12.11.30) 12.11.30	24,794	20	(656) 2,622	220,920	
普通特殊 除雪トラック	H11	鳥取800は 39	(11.11.26) 11.11.26	22,626	6	(98) 391	401,745	
普通特殊 除雪トラック	H10	鳥取88ゆ 8-05	(10.10.30) 10.10.30	16,465	2	(52) 206	92,400	
普通特殊 除雪トラック	H10	鳥取88ゆ 8-01	(19.4.1) 10.10.26	26,411	21	(314) 1,255	173,877	
普通特殊 除雪トラック	H9	鳥取88ゆ 7-50	(9.12.25) 9.12.25	31,275	14	(274) 1,094	359,093	
普通特殊 除雪トラック	H6	鳥取11ゆ 13-90	(6.10.31) 6.10.31	29,436	8	(148) 591	396,507	
普通特殊 除雪トラック	H5	鳥取88ゆ 5-00	(19.4.1) 5.10.29	27,300	7	(140) 560	569,531	
大型特殊 ドーザー	H24	鳥取000る 4-60	(24.11.21) 24.11.21	1,760	21	(410) 1,640	245,700	
大型特殊 ドーザー	H22	鳥取000る 3-65	(22.9.27) 22.9.27	1,840	5	(47) 188	281,400	
大型特殊 ドーザー	H21	鳥取000る 3-59	(22.3.10) 22.3.10	3,516	8	(68) 271	510,467	
大型特殊 ドーザー	H21	鳥取000る 3-34	(21.9.18) 21.9.18	2,468	3	(36) 145	435,014	
大型特殊 ドーザー	H21	鳥取000る 3-32	(21.9.18) 21.9.18	3,195	3	(26) 103	404,596	
大型特殊 ドーザー	H20	鳥取000る 3-11	(20.12.16) 20.12.16	3,820	1	(20) 78	4,087,482	
大型特殊 ドーザー	H13	鳥取000る 1-19	(13.11.29) 13.11.29	8,480	8	(98) 390	374,965	
大型特殊 ドーザー	H8	鳥取00も 9-73	(8.10.24) 8.10.24	12,392	12	(139) 554	295,680	
大型特殊 ドーザー	H6	鳥取99め 14-08	(6.10.28) 6.10.28	6,926	6	(65) 258	449,295	
大型特殊 グレーダー	H21	鳥取000る 3-38	(21.9.30) 21.9.30	2,911	1	(22) 89	492,722	
大型特殊 グレーダー	H13	鳥取000る 1-20	(13.11.27) 13.11.27	3,441	3	(28) 112	1,205,788	
大型特殊 グレーダー	H13	鳥取000る 1-21	(13.11.28) 13.11.28	4,550	1	(32) 128	1,182,758	

車種	年式	登録番号	(受領年月日) 取得年月日	総走行 距離 (km)	当該年度			備考
					稼働日数 (日)	(1ヶ月平均) 走行キロ数 (km)	修理費等 (円)	
大型特殊 グレーダー	H10	鳥取00も 10-46	(10.11.11) 10.11.11	5,176	2	(27) 109	1,481,948	
大型特殊 グレーダー	H5	鳥取00も 8-48	(17.11.13) 5.9.30	13,397	1	(15) 61	481,153	
大型特殊 ロータリー	H25	鳥取900る 99	(25.12.17) 25.12.17	308	7	(71) 282	0	H25年度納車
大型特殊 ロータリー	H19	鳥取900る 58	(19.12.19) 19.12.19	4,816	8	(99) 397	380,880	
大型特殊 ロータリー	H12	鳥取900る 23	(12.11.28) 12.11.28	4,032	9	(95) 379	739,200	
普通特殊 凍結防止剤散布車	H22	鳥取800は 5-07	(22.12.7) 22.12.7	21,233	36	(826) 3,303	293,361	
普通特殊 凍結防止剤散布車	H22	鳥取800は 4-99	(22.10.1) 22.10.1	16,790	65	(1,639) 6,555	296,627	
普通特殊 凍結防止剤散布車	H22	鳥取800は 4-98	(22.10.1) 22.10.1	33,503	44	(1,717) 6,867	296,627	
普通特殊 凍結防止剤散布車	H18	鳥取800は 3-20	(18.12.19) 18.12.19	36,487	16	(335) 1,339	286,127	
普通特殊 パトロール	H14	鳥取800さ 24-33	(14.9.30) 14.9.30	152,532	141	(722) 8,659	86,971	
普通貨物 2トントラック	H22	鳥取800さ 55-12	(22.5.31) 22.5.31	38,896	192	(1,095) 13,143	104,007	
普通貨物 1トントラック	H21	鳥取800さ 53-20	(21.9.1) 21.9.1	151,050	236	(2,839) 34,068	156,550	
普通貨物 1トントラック	H21	鳥取800さ 51-87	(21.6.19) 21.6.19	166,753	242	(3,075) 36,900	181,364	
普通貨物 1トントラック	H20	鳥取100さ 53-10	(20.8.29) 20.8.29	200,541	228	(2,936) 35,233	102,178	
普通貨物 1トントラック	H19	鳥取100さ 49-60	(19.12.21) 19.12.21	227,358	244	(2,936) 35,228	125,110	
普通特殊 路面清掃車	H18	鳥取800は 3-23	(18.12.26) 18.12.26	59,651	153	(1,072) 12,868	748,216	
普通特殊 散水車	H22	鳥取800は 4-87	(22.6.14) 22.6.14	12,534	84	(582) 6,989	201,260	
普通特殊 ラインマーカー	H12	鳥取800さ 7-10	(12.2.24) 12.2.24	2,567	0	() 0	0	
普通特殊 排水ポンプ車	H19	鳥取800は 3-48	(19.5.31) 19.5.31	1,537	2	(2) 19	173,104	
合計		45台					20,804,104	

( 2 ) 機械等の管理状況

(平成26年 3月 31日現在)

機 械 名	型式・年式	耐用年数	取得年月日	稼働実績		燃 料 等 消 費 量	修 理 費	備 考
			取得金額	日 数	稼働量 (面積・距離等)			
エンジンカッター	新ダイワ工業kk EC-80	5年	H4.6.22	日 23	h 1:55	L 1.2	円 0	
エンジンカッター	新ダイワ工業kk ECD-488	5年	H8.6.17	19	1:35	1	0	
エンジンカッター	新ダイワ工業kk EC-90	5年	H12.12.14	21	1:45	1	0	
エンジンカッター	新ダイワ工業kk EC-90	5年	H13.9.20	24	2:05	1.2	0	
エンジンカッター	新ダイワ工業kk EC-90	5年	H21.1.13	0	0:00	0	0	
コンパクター	三笠 MVR-65W	5年	H8.6.19	40	5:10 9.3m <sup>2</sup>	3.1	0	
プレートコンパクター	三笠 MVC-40GA	5年	H22.6.14	32	73:12 5.4m <sup>2</sup>	1.8	0	
下水管清掃機	ドレンクリーナー R-550	5年	H7.10.2	4	0:20	-	0	
下水管清掃機	アサダ R-550	5年	H22.6.14	4	0:35	-	0	
チェーンソー	スチール 024	5年	H10.8.13	35	3:15	1.9	0	
チェーンソー	スチール MS240	5年	H22.6.14	13	1:15	0.7	0	
発電機	デンヨー GA-2606	5年	H11.9.9	3	1:25	0.8	0	
発電機	デンヨー GA-2606U2	5年	H22.6.14	2	0:25	0.2	0	
電動ハンマー	マキタ(株) HR-5001-C	5年	H11.9.16	3	0:40		0	
ハンマードリル	マキタ(株) HR-5211-C	5年	H22.6.14	2	0:15		3,717	
藻刈機	(株)研電社 KI-F-ON-240-12-75	5年	H23.12.28	2		-	0	鳥取市福 部町へ貸 付

(平成26年 3月 31日現在)

機 械 名	型式・年式	耐用年数	取得年月日	稼働実績		燃 料 等 消 費 量	修 理 費	備 考
			取得金額	日 数	稼働量 (面積・距離等)			
振動ローラー	小松製作所 JV08H-2	5年	H5.5.25	0	0:00	0	0	
振動ローラー	酒井重工業 HV80-ST	5年	H8.7.29	0	0:00	0	0	
動力噴霧器	丸山動噴 MS253-EC	5年	H7.6.14	0	0:00	0	0	
動力噴霧器	丸山動噴 MS253-EC	5年	H7.6.14	0	0:00	0	0	
小型回収船	陸上可搬式 小型清掃船	9年	H14.10.17	0	0:00	0	0	
小型除雪機	フジコーポ H3 FSR-1200D型	5年	H3.10.29	0	0:00	-	17,200	H03-1905 (S03-0333)
小型除雪機	フジコーポ H3 FSR-1200D型	5年	H3.10.29	0	0:00	-	17,200	H03-1705 (S03-0332)
小型除雪機	フジコーポ H4 FSR-1200D型	5年	H4.10.30	0	0:00	-	80,180	H04-2005 (S04-0859)
小型除雪機	フジコーポ H7 FSR-1200D型	5年	H7.2.15	1	4:00	-	77,830	H06-2105 (S06-6901)
小型除雪機	フジコーポ H8 FSR-1200D型	5年	H8.10.29	0	0:00	-	77,480	S08-1906
小型除雪機	フジコーポ H8 FSR-1200D型	5年	H8.10.29	0	0:00	-	99,850	S08-1907 (H08-2305)
小型除雪機	(株)新潟鐵工所 H12 NR-40	5年	H12.11.30	2	16:00	-	142,780	S12-1908
小型除雪機	(株)TMC H15 JR30	5年	H15.11.28	1	11:00	-	187,775	S15-1905
小型除雪機	フジコーポ H19 SF-1235DK1	5年	H19.12.3	0	0:00	-	64,700	S19-1905
小型除雪機	フジコーポ H20 SF-1230DM1	5年	H20.11.28	0	0:00	-	102,500	S20-1905
小型除雪機	フジコーポ H22 SD-1123DK3	5年	H22.3.10	2	13:00	-	42,000	S21-1906
小型除雪機	三菱重工業 H23 SF-1230DM2-S	5年	H24.1.12	0	0:00	-	42,000	S23-1905
小型除雪機	ヤマハ H24 YT1280EX	5年	H24.11.6	2	5:00	-	0	S24-1908

(平成26年 3月 31日現在)

機 械 名	型式・年式	耐用年数	取得年月日	稼働実績		燃 料 等 消 費 量	修 理 費	備 考	
			取得金額	日 数	稼働量 (面積・距離等)				
小型除雪機	ヤマハ H24 YT1280EX	5年	H24.11.6		0	0:00	-	0	S24-1907
小型除雪機	ヤマハ H24 YT1280EX	5年	H24.11.6		0	0:00	-	0	S24-1906
小型除雪機	本田技研工業 H23 HSM1380i	5年	H24.1.12		1	5:30	-	0	S23-1912
小型除雪機	本田技研工業 H23 HSM1380i	5年	H24.1.12		0	0:00	-	0	S23-1911
小型除雪機	本田技研工業 H23 HSM1380i	5年	H24.1.12		1	3:00	-	0	S23-1910
小型除雪機	本田技研工業 H23 HSM1380i	5年	H24.1.12		2	5:00	-	0	S23-1909
小型除雪機	本田技研工業 H23 HSM1380i	5年	H24.1.12		1	3:00	-	0	S23-1908
小型除雪機	本田技研工業 H23 HSM1380i	5年	H23.12.15		0	0:00	-	0	S23-1907
小型除雪機	本田技研工業 H23 HSM1380i	5年	H23.12.15		0	0:00	-	0	S23-1906
合 計					240	73:40 14.7m <sup>2</sup>	12.9	955,212	

18 原材料の受払の状況調べ 該当なし

19 備品の処分状況調べ

品名(規格・銘柄)	数量	(保管換年月日) 取得年月日	耐用 年数	取得価格 (円)	不用 決定年月日	不用とする理由	処分				備考
							売却 棄却 の別	売却方法・ 棄却理由	処分年月日	売却額・ 処分費用	
回転椅子(係長他)	1	H05.05.14	15	30,900	25.06.18	使用に耐えなくなったため(修理不能)	棄却	使用不能	H25.09.26	廃棄物単価契約	庁舎管理で支払い
電気冷蔵庫	1	H06.06.24	5	59,740	25.07.05	使用に耐えなくなったため(修理不能)	棄却	使用不能	H25.07.10	6,930	
回転椅子	1	H05.05.21	15	30,900	25.08.29	使用に耐えなくなったため(修理不能)	棄却	使用不能	H25.09.26	廃棄物単価契約	庁舎管理で支払い
回転椅子(係長他)	3	H06.05.13	15	32,500	25.08.29	使用に耐えなくなったため(修理不能)	棄却	使用不能	H25.09.26	廃棄物単価契約	庁舎管理で支払い
回転椅子	1	H05.05.21	15	30,900	25.09.19	使用に耐えなくなったため(修理不能)	棄却	使用不能	H25.09.26	廃棄物単価契約	庁舎管理で支払い
回転椅子(係長他)	1	H06.05.13	15	32,500	25.09.26	使用に耐えなくなったため(修理不能)	棄却	使用不能	H25.09.26	廃棄物単価契約	庁舎管理で支払い
回転椅子	1	H05.05.21	15	30,900	25.10.07	使用に耐えなくなったため(修理不能)	棄却	使用不能	H25.10.23	廃棄物単価契約	庁舎管理で支払い
回転椅子	1	H05.05.21	15	30,900	25.11.29	使用に耐えなくなったため(修理不能)	棄却	使用不能	H25.12.25	廃棄物単価契約	庁舎管理で支払い
回転椅子(課長)	1	H06.05.13	15	123,600	25.11.29	使用に耐えなくなったため(修理不能)	棄却	使用不能	H25.12.25	廃棄物単価契約	庁舎管理で支払い
回転椅子(係長他)	1	H06.05.13	15	32,500	26.01.14	使用に耐えなくなったため(修理不能)	棄却	使用不能	H26.02.26	廃棄物単価契約	庁舎管理で支払い
穿孔機	1	H02.10.01	5	36,000	26.02.26	使用に耐えなくなったため(修理不能)	棄却	使用不能	H26.02.26	廃棄物単価契約	庁舎管理で支払い
電動バイブレードドリル	1	H04.05.22	5	82,400	26.02.26	使用に耐えなくなったため(修理不能)	棄却	使用不能	H26.02.26	廃棄物単価契約	庁舎管理で支払い
長机	2	S50.06.30	15	38,000	—	—	—	—	—	—	26.03.12会計局へ保管換

20 寄附物件の受納状況調べ 該当なし

2.1 公共物の管理状況調べ

(1) 廃道、廃川敷の処分状況

(平成26年 3月31日現在)

区分	前年度からの繰越分		本年度取得(増)		本年度処分(減)		差引未処分		備考
	件数	面積 m <sup>2</sup>	件数	面積	件数	面積 m <sup>2</sup>	件数	面積 m <sup>2</sup>	
前年度以前	4	279.29			0	0	4	279.29	
今年度分	0	0	0	0	0	0	0	0	
合計	4	279.29	0	0	0	0	4	279.29	

(2) 未処分箇所調べ

(平成26年 3月31日現在)

路線又は河川名	所在地	面積	保存登記 年月日	今後の措置等
県道高路古海線	鳥取市 北村字花色の二112-3他	87.70	昭和 46. 6. 10	県名義の土地であるが、道路として不用なところであるため、財源確保推進課へ引継ぐことについて協議を行ったが、利用方法(売却先等)が明らかでない状況においては引き継ぐことはできないとのこと。買い手の出現等利用方法の目処が立った時点で改めて財源確保推進課への引継ぎを検討する。
〃	〃 北村字揚作117-11	53.00	〃 46. 1. 8	〃
国道9号線	〃 福部町大字海士五輪ノ上	51.39	〃 44. 11. 14	地番がないため、場所の特定が難しく対応困難。
〃	〃 気高町大字八束水	87.20	〃 45. 7. 2	〃
合計		279.29		



(3) 不法占用調べ

(平成26年 3月31日現在)

調査年度	路線又は河川名 (所在地)	種目	不法占用者	措置てん末
			住所 氏名	
25	蒲生川	係留 設置	25隻 90基	○岩美町広報紙で不法係留等の禁止を啓発 (4月) ○個別訪問による撤去要請(6月~9月) ○河川法に基づく簡易代執行を実施し19 基の不法工作物を撤去(10月)

## 22 用地取得の状況調べ

(平成26年3月31日現在)

区分	道路(農道を除く)	農道	都市計画	河川	砂防	
補助事業	筆数	139 筆	2 筆	16 筆	79 筆	80 筆
	面積	51,816.92 m <sup>2</sup>	52.42 m <sup>2</sup>	922.22 m <sup>2</sup>	9,232.31 m <sup>2</sup>	16,917.02 m <sup>2</sup>
	金額	227,477,538 円	481,866 円	51,248,368 円	119,526,688 円	10,899,622 円
単県事業	筆数	23 筆	— 筆	— 筆	13 筆	23 筆
	面積	934.92 m <sup>2</sup>	— m <sup>2</sup>	— m <sup>2</sup>	1,868.93 m <sup>2</sup>	853.40 m <sup>2</sup>
	金額	3,207,883 円	— 円	— 円	6,244,572 円	3,525,882 円
合計	筆数	162 筆	2 筆	16 筆	92 筆	103 筆
	面積	52,751.84 m <sup>2</sup>	52.42 m <sup>2</sup>	922.22 m <sup>2</sup>	11,101.24 m <sup>2</sup>	17,770.42 m <sup>2</sup>
	金額	230,685,421 円	481,866 円	51,248,368 円	125,771,260 円	14,425,504 円

注 筆数・面積・金額は、契約状況で記載すること。

(平成26年3月31日現在)

区分	災害	〇〇〇	〇〇〇	〇〇〇	計
補助事業	筆数	筆	筆	筆	316 筆
	面積	m <sup>2</sup>	m <sup>2</sup>	m <sup>2</sup>	78,940.89 m <sup>2</sup>
	金額	円	円	円	409,634,082 円
単県事業	筆数	筆	筆	筆	59 筆
	面積	m <sup>2</sup>	m <sup>2</sup>	m <sup>2</sup>	3,657.25 m <sup>2</sup>
	金額	円	円	円	12,978,337 円
合計	筆数	筆	筆	筆	375 筆
	面積	m <sup>2</sup>	m <sup>2</sup>	m <sup>2</sup>	82,598.14 m <sup>2</sup>
	金額	円	円	円	422,612,419 円

注 筆数・面積・金額は、契約状況で記載すること。

23 登記の状況調べ

(1) 登記の状況

[土木事業分、農道事業分]

(平成26年3月31日現在)

区 分		取得筆数 A	登記筆数 B	未登記筆数 A-B	登 記 率 (B÷A)×100	備 考
前年度末 計	土地区画整理区分を除く	37,999 筆	36,521 筆	1,478 筆	96.1 %	
	土地区画整理分	0	0	0	—	
	計	37,999	36,521	1,478	96.1	
25年度	土地区画整理区分を除く	375	380	△5	101.3	
	土地区画整理分	0	0	0	—	
	計	375	380	△5	101.3	
計	土地区画整理区分を除く	38,374	36,901	1,473	96.2	
	土地区画整理分	0	0	0	—	
	計	38,374	36,901	1,473	96.2	

注 本年度において、前年度以前の事業に係る未登記の発生があった場合は、本年度の取得筆数に含めて記載すること。

(2) 未登記原因調べ

(平成26年3月31日現在)

区 分		土木事業分	農道事業分	計	備 考
本年度末未登記筆数		1,008 筆	465 筆	1,473 筆	
上 記 原 因 別 内 訳	相続関係が複雑であるもの	406	61	467	
	国外居住により困難なもの	1		1	
	相続人等の所在が不明なもの		3	3	
	共有地かつ相続困難なもの	32	64	96	
	土地改良等換地処分未了のもの				
	国土調査によるもの				
	関係書類の紛失によるもの				
	地形図と現地那不突合のもの	216	184	400	
	図面調製未了のもの	10		10	
	抵当権等抹消未処理のもの	60	2	62	
	所有権名義人と調印者が相違するもの	10	5	15	
	仮登記中のもの	3		3	
	共有地かつ地形図那不突合		92	92	
	相続ありかつ地形図那不突合		29	29	
その他の原因によるもの	270	25	295		

注 未登記の原因が表中に記載している内訳に分類できない場合は、適宜欄を設けて記載すること。

(「その他の原因によるもの」をできる限り明確にすること。)

24 工事請負費調べ

ア 前年度からの繰越工事

(平成26年3月31日現在)

(単位：円)

予算科目 (目)	国補 単費 の別	工 事 名	当初契約			工期	入札年月日(契約保 証金納付等年月日)	請 負 人	支 出 状 況		実 地 完 成 年 月 日	変 更 (解 除) の 理 由 ・ 内 容	備 考
			(起工年月日) 設 計 額	(契約年月日) 契 約 額	(契約年月日) 契 約 額				支 出 区 分	年 月 日			
土地改良費	国補	岩美広域農道改良工 事(4工区)(道交 付金)(経済対策)	(H25.3.8)	(H25.4.10)	H25.4.11	契約形態	開発建設株式会社	売	H25.11.26	59,365,950	H25.11.11		
			58,591,050 (H25.11.8)	53,655,000 (H25.11.11)	~								
最終契約額が 5,000万以下の工事			64,828,050	59,365,950		制限付							
目計										45,067,550			
治山費	国補	木田地区予防治山工 事(2工区)	(H25.2.28)	(H25.4.5)	H25.4.5	制限付	有限会社プロテクト	前	H25.4.16	24,060,000	H26.3.20		
			61,936,350 (H26.3.19)	60,165,000 (H26.3.20)	~								
治山費			66,557,400 (H25.3.8)	64,652,700 (H25.4.5)	H26.3.20								
治山費	国補	卯垣地区復旧治山工 事(3工区)(経済 対策)	45,172,050 (H25.9.30)	40,845,000 (H25.10.7)	H25.9.17	制限付	吉田建設(株)	前	H25.4.23	16,330,000	H25.10.7		
			57,804,600	52,265,850	~								
最終契約額が 5,000万以下の工事													
目計										413,631,895			
道路橋りょう 維持費	県単	県道金沢野線(美 萩野工区)改良工 事(交付金)	(H25.4.18)	(H25.5.21)	H25.5.22	制限付	やまこ建設株式会社	前	H25.5.31	28,770,000	H26.1.29		
			78,157,800 (H26.1.22)	71,925,000 (H26.1.28)	~								
道路橋りょう 維持費			83,588,400 (H25.2.14)	76,921,950 (H25.3.14)	H25.3.15								
道路橋りょう 維持費	県単	国道178号(新治 本橋)耐震補強工 事(交付金)	159,990,600 (H26.2.26)	143,745,000 (H26.2.28)	H26.1.13	制限付	ピーエス三菱やまこJV	売	H26.3.14	102,599,000	H26.2.28		
			199,683,750	179,406,150	~								
最終契約額が 5,000万以下の工事													
目計										808,583,350			





予算科目 (目)	国補 単 県 の別	工 事 名	当初契約			工期	入札年月日(契約保 証金納付等年月日)	請 負 人	支 出 状 況		実 地 完 成 年 月 日	変 更 (解 除) の 理 由 ・ 内 容	備 考
			(起工年月日) 設 計 額	(起工年月日) 契 約 額	(起工年月日) 契 約 額				年 月 日	金 額			
			(変更年月日) 設 計 額	(変更年月日) 契 約 額	(変更年月日) 契 約 額	(最 終) 工 期	契 約 形 態			検 査 年 月 日			
河川改良費	国補	大路川広域河川改修 工事(テレメータ観 測設備工事)	(H25.7.5) 60,736,200 (H26.3.18)	(H25.8.19) 59,220,000 (H26.3.20)	(H25.8.19) 59,220,000 (H26.3.25)	H25.8.19 ~ H26.3.25	H25.8.8 (H25.8.19)	村山・鳥取通信JV		H26.3.25			
河川改良費	国補	大路川広域河川改修 工事(雲山工区)	(H25.2.28) 64,724,100 (H25.11.12)	(H25.3.29) 59,535,000 (H25.11.15)	(H25.3.29) 59,535,000 (H25.11.15)	H25.3.29 ~ H25.11.15	H25.3.25 (H25.3.29)	株式会社原田建設		H25.11.15			
河川改良費	国補	日鷹川河川改修及び 県道表原青谷線道路 改良合併工事(3工 区)	(H25.1.18) 90,021,750 (H25.10.4)	(H25.2.18) 82,425,000 (H25.10.9)	(H25.2.19) 82,425,000 (H25.10.9)	H25.2.19 ~ H25.10.9	H25.2.8 (H25.2.13)	八幡コーポレーション 株式会社		H25.11.8		※別科目で計上有	
河川改良費	国補	日鷹川河川改修及び 県道表原青谷線道路 改良合併工事(4工 区)	(H25.2.22) 63,664,650 (H25.9.12)	(H25.3.22) 58,065,000 (H25.9.17)	(H25.3.22) 58,065,000 (H25.11.7)	H25.3.22 ~ H25.11.7	H25.3.14 (H25.3.21)	株式会社栗山組		H25.9.17		※別科目で計上有	
河川改良費	国補	日鷹川河川改修及び 県道表原青谷線道路 改良合併工事(5工 区)(経済対策)	(H25.2.28) 68,580,750 (H25.9.25)	(H25.3.28) 62,475,000 (H25.9.26)	(H25.3.28) 62,475,000 (H25.11.13)	H25.3.28 ~ H25.11.13	H25.3.21 (H25.3.26)	八幡コーポレーション 株式会社		H25.9.30		※別科目で計上有	
河川改良費	国補	日鷹川河川改修及び 県道表原青谷線道路 改良合併工事(6工 区)(経済対策)	(H25.7.11) 71,940,750 (H26.2.14)	(H25.8.29) 65,513,700 (H26.2.17)	(H25.8.30) 65,513,700 (H26.3.14)	H25.8.30 ~ H26.3.14	H25.8.21 (H25.8.29)	吉田・郡家重機JV		H25.10.3		※別科目で計上有	
河川改良費	国補	清水川排水機場修繕 工事(交付金)(経 済対策)	(H25.3.22) 74,122,650 (H25.9.25)	(H25.4.17) 67,591,650 (H26.3.12)	(H25.4.17) 67,591,650 (H26.3.12)	H25.4.18 ~ H25.12.3	H25.4.12 (H25.4.17)	クボタ機工株式会社		H26.3.14		※別科目で計上有	
河川改良費	国補	埴見川広域河川改修 工事(3工区)	(H24.8.29) 72,292,500 (H25.5.9)	(H24.10.10) 66,570,000 (H25.5.10)	(H24.10.11) 66,570,000 (H25.3.15)	H24.10.11 ~ H25.3.15	H24.10.2 (H24.10.10)	開発建設株式会社		H25.5.10		※別科目で計上有	
			74,426,100	68,533,500	68,533,500	H25.5.10	制限付			H25.5.23			

予算科目 (目)	国補 県別の別	工 事 名	当初契約				工 期	契約形態	請 負 人	支 出 状 況			実 地 完 成 年 月 日	変 更 (解 除) の 理 由 ・ 内 容	備 考
			(起工年月日) 設 計 額	(起工年月日) 契 約 額	(契約年月日) 契 約 額	(契約年月日) 契 約 額				年 月 日	金 額	支 出 区 分			
			(変更年月日) 設 計 額	(変更年月日) 契 約 額	(契約年月日) 契 約 額	(契約年月日) 契 約 額									
河川改良費	国補	塩見川広域河川改修 工事 (5 工区)	(H24.12.14)	(H25.1.30)	H25.1.30	H25.1.18	大和建設株式会社	完	H25.7.26	56,122,500	H25.7.9				
			(H25.7.5)	87,150,000	H25.9.17	(H25.1.30)				H25.7.9					
			98,485,800	(H25.7.9)		制限付				H25.7.18					
河川改良費	国補	塩見川広域河川改修 工事 (6 工区)	(H25.1.18)	(H25.2.20)	H25.2.21	H25.2.13	有限会社中信建設	完	H25.9.20	31,286,850	H25.9.9				
			54,362,700	49,875,000	H25.9.30	(H25.2.15)				H25.9.9					
			(H25.9.3)	(H25.9.9)		制限付				H25.9.11					
河川改良費	国補	塩見川広域河川改修 工事 (7 工区)	55,847,400	51,236,850			株式会社興洋工務店	中	H25.7.26	17,850,000					
			(H25.1.25)	(H25.2.22)	H25.2.22	H25.2.15				H25.9.13					
			97,948,200	89,250,000	H25.10.15	(H25.2.22)				H25.9.18					
河川改良費	国補	塩見川広域河川改修 工事 (8 工区)	98,532,000	89,781,300			株式会社栗山組	前	H25.4.16	21,710,000					
			(H25.2.27)	(H25.3.29)	H25.3.29	H25.3.27				H25.12.5					
			59,724,000	54,285,000	H25.11.5	(H25.3.29)				H25.12.19					
河川改良費	国補	塩見川広域河川改修 工事 (10 工区) (経済対策)	(H25.12.3)	(H25.12.5)	H25.12.5		株式会社藤原組	前	H25.4.16	42,080,000					
			67,914,000	61,728,450	H25.12.5	H25.3.21				H25.10.9					
			(H25.2.27)	(H25.3.29)	H25.3.29	H25.3.29				H25.10.15					
河川改良費	国補	塩見川広域河川改修 工事 (11 工区) (経済対策)	115,608,150	105,210,000			中央建設株式会社	前	H25.10.25	65,587,000					
			H25.10.3	(H25.10.8)	H25.11.25	(H25.3.29)				H25.10.31					
			118,308,750	107,667,000		制限付				H25.11.7					
河川改良費	国補	塩見川広域河川改修 工事 (12 工区)	(H25.3.5)	(H25.4.12)	H25.4.12	H25.4.2	吉田建設株式会社	前	H25.4.26	21,920,000					
			59,880,450	54,810,000	H25.11.12	(H25.4.12)				H25.10.31					
			(H25.10.25)	(H25.10.31)		制限付				H25.11.7					
河川改良費	国補	塩見川広域河川改修 工事 (13 工区) (経済対策)	58,126,950	53,203,500			宇都工業株式会社	前	H25.4.23	21,750,000					
			(H25.3.15)	(H25.4.12)	H25.4.12	H25.4.5				H26.3.20					
			59,458,350	54,390,000	H25.11.12	(H25.4.12)				H26.3.26					
河川改良費	国補	塩見川塩止堰修繕工 事 (2 工区) (経済 対策)	(H26.3.4)	(H26.3.20)	H26.3.20		宇都工業株式会社	前	H25.8.13	30,580,000					
			68,839,050	62,968,500	H26.3.20	H25.7.24				H26.3.14					
			(H25.6.27)	(H25.8.1)	H25.8.2	(H25.8.1)				H26.3.25					

※別科目で計上有



予算科目 (目)	国補 単県 の別	工 事 名	当初契約				工期	契約形態	請 負 人	支 出 状 況		実 地 完 成 年 月 日	変 更 (解 除) の 理 由 ・ 内 容	備 考
			(起工年月日) 設 計 額	(起工年月日) 契 約 額	(契約年月日) 契 約 額	(契約年月日) 契 約 額				年 月 日	金 額			
河川改良費	国補	游生川河川改修工事 (河床掘削)	(H25. 2. 28)	(H25. 3. 27)	H25. 3. 27	H25. 3. 21	株式会社大門建設工業	前	H25. 4. 16	41,910,000	H25. 10. 22			
			114,224,250	104,790,000	~	H25. 7. 26		30,340,000						
			(H25. 10. 11)	(H25. 10. 16)	H25. 11. 22	(H25. 3. 22)		11,770,000						
			123,964,050	113,724,450		制限付		29,704,450						
河川改良費	国補	游生川河川改修工事 (護岸工) (経済対 策)	(H25. 9. 13)	(H25. 10. 24)	H25. 10. 25	H25. 10. 16	大和建設株式会社	前	H25. 11. 1	21,504,000	H26. 3. 14			
			58,851,450	53,760,000	~	H26. 3. 14		35,403,900						
			(H26. 3. 7)	(H26. 3. 14)		制限付								
			62,298,600	56,907,900										
河川改良費	国補	湖山川河川改修工事	(H24. 7. 26)	(H24. 9. 4)	H24. 9. 5	H24. 8. 28	吾妻商事有限公司	部	H25. 6. 28	20,140,000	H25. 9. 26			
			85,075,200	78,750,000	~	H25. 7. 30		20,240,000						
			(H25. 8. 5)	(H25. 8. 12)	H25. 3. 15	(H24. 9. 4)		14,931,900						
			93,786,000	86,811,900		制限付								
河川改良費	国補	湖山地整備工事(瀬 工区)	(H25. 2. 14)	(H25. 3. 15)	H25. 3. 15	H25. 3. 8	福上工業株式会社	部	H25. 8. 27	24,510,000	H26. 1. 20			
			68,971,350	63,525,000	~	H25. 12. 17		20,370,000						
			(H26. 1. 17)	(H26. 1. 20)	H25. 11. 1	(H25. 3. 15)		17,830,200						
			68,088,300	62,710,200		制限付								
河川改良費	国補	湖山地整備工事(吹 上池整備工)	(H25. 2. 28)	(H25. 3. 28)	H25. 3. 28	H25. 3. 21	株式会社田中組	前	H25. 4. 16	22,840,000	H25. 10. 28			
			62,819,400	57,109,500	~	H25. 11. 13		36,724,400						
			(H25. 10. 21)	(H25. 10. 28)		制限付								
			65,520,000	59,564,400										
河川改良費	国補	湖山地整備工事(浚 瀬工)	(H25. 3. 22)	(H25. 4. 18)	H25. 4. 19	H25. 4. 12	株式会社井木組	売	H25. 10. 29	55,853,700	H25. 10. 1			
			54,381,600	49,560,000	~	H25. 11. 14								
			(H25. 9. 27)	(H25. 9. 30)		制限付								
			61,288,500	55,853,700										
河川改良費	県単	美敷川河川改修工事	(H24. 8. 29)	(H24. 10. 10)	H24. 10. 11	H24. 10. 2	吾妻商事有限公司	売	H25. 6. 14	18,753,600	H25. 5. 17			
			54,550,000	51,240,000	~	H25. 3. 15								
			(H25. 5. 16)	(H25. 5. 17)		制限付								
			56,118,231	52,743,600										
最終契約額が 5,000万円以下の工事									233,068,650					
目計										1,362,149,475				

予算科目 (目)	国補 単 の別	工 事 名	当初契約				工 期	入札年月日(契約保 証金納付等年月日)	請 負 人	支 出 状 況		実 地 完 成 年 月 日	変 更 (解 除) の 理 由 ・ 内 容	備 考
			(起工年月日) 設 計 額	(起工年月日) 契 約 額	(契約年月日) 契 約 額	(契約年月日) 契 約 額				年 月 日	金 額			
砂防費	国補	六日市中谷川砂防堰 堤工事(2工区) (経済対策)	(H25. 3. 1)	(H25. 4. 12)	H25. 4. 12	H25. 4. 2	開発建設株式会社	完	H26. 1. 24	89,499,900	H26. 1. 6			
			88,347,000 (H25. 12. 24)	81,165,000 (H25. 12. 26)	H25. 11. 27	(H25. 4. 12)								
砂防費	国補	大城川砂防堰堤工事	97,422,150 (H24. 8. 24)	89,499,900 (H24. 10. 10)	H26. 1. 6	制限付	株式会社大谷組	部	H25. 4. 26	7,730,000	H25. 7. 31			
			66,360,000 (H25. 7. 25)	60,900,000 (H25. 7. 31)	H25. 3. 15	(H24. 10. 10)		完	11,638,750					
砂防費	国補	上地地区地すべり防 止工事(糞水井工) (経済対策)	69,878,550 (H25. 2. 22)	64,128,750 (H25. 3. 28)	H25. 7. 31	制限付	日特建設株式会社	前	H25. 4. 12	24,360,000	H25. 12. 13			
			64,519,350 (H25. 12. 12)	60,900,000 (H25. 12. 13)	H25. 3. 29	(H25. 3. 28)		完	43,297,800					
砂防費	国補	丹防東谷川砂防堰堤 工事	71,679,300 (H24. 6. 28)	67,657,800 (H24. 7. 31)	H25. 12. 13	制限付	中央建設株式会社	完	H25. 8. 16	18,027,500	H25. 8. 6			
			59,458,350 (H25. 7. 31)	54,390,000 (H25. 8. 5)	H24. 7. 31	(H24. 7. 31)								
砂防費	国補	棒谷川砂防堰堤工事	58,025,100 (H24. 7. 25)	53,077,500 (H24. 9. 3)	H25. 8. 10	制限付	株式会社大谷組	部	H25. 5. 31	11,000,000	H25. 5. 31			
			54,594,750 (H25. 5. 29)	49,665,000 (H25. 5. 31)	H24. 9. 4	H24. 8. 24		完	9,053,200					
砂防費	国補	洞谷川支川砂防堰堤 工事(経済対策)	57,001,350 (H25. 3. 8)	51,853,200 (H25. 4. 9)	H25. 5. 31	制限付	株式会社大晃工業	前	H25. 5. 10	40,990,000	H26. 1. 28			
			112,072,800 (H26. 1. 22)	102,480,000 (H26. 1. 28)	H25. 4. 10	(H25. 4. 9)		部	29,090,000					
			116,023,950	106,092,000		制限付		完	H26. 2. 14	17,262,000	H26. 2. 3			
最終契約額が 5,000万以下の工事										449,182,600				
目計										777,311,750				
海岸保全費	国補	岩美海岸入工リーフ 整備工事(2工区)	(H25. 2. 1)	(H25. 3. 1)	H25. 3. 1	H25. 2. 22	やまこう建設株式会社	部	H25. 8. 2	50,110,000	H25. 9. 5			
			190,735,650 (H25. 9. 3)	180,600,000 (H25. 9. 5)	H25. 10. 31	(H25. 3. 1)		完	56,162,600					
			188,531,700	178,512,600		制限付					H25. 9. 10			

予算科目 (目)	国補 単 の別	工 事 名	当初契約				工 期	入札年月日(契約保 証金納付等年月日)	請 負 人	支 出 状 況			実 地 完 成 年 月 日	変 更 (解 除) の 理 由 ・ 内 容	備 考	
			(起工年月日) 設 計 額	(起工年月日) 契 約 額	(起工年月日) 契 約 額	(起工年月日) 契 約 額				年 月 日	金 額	検 査 年 月 日				
			(変更年月日) 設 計 額	(変更年月日) 契 約 額	(契約年月日) 契 約 額	(契約年月日) 契 約 額	契 約 形 態		支 出 区 分	年 月 日	金 額	検 査 年 月 日				
海岸保全費	国補	湯山海岸工リーフ 整備工事(2工区) (経済対策)	(H25. 2. 28)	(H25. 3. 29)	(H25. 3. 29)	H25. 3. 29	H25. 3. 25	東洋建設株式会社 山陰営業所	前	H25. 4. 12	24,440,000	H25. 8. 21				
			66,236,100 (H25. 8. 2)	61,110,000 (H25. 8. 7)	66,739,050 (H25. 4. 12)	H25. 9. 30	(H25. 3. 29)		H25. 9. 20	42,299,050						
海岸保全費	国補	湯山海岸工リーフ 整備工事(3工区) (経済対策)	72,337,650 (H25. 3. 15)	(H25. 4. 12)	(H25. 4. 12)	H25. 4. 12	H25. 4. 5	八幡コーポレーション 株式会社	前	H25. 4. 26	47,200,000	H25. 9. 26				
			129,644,550 (H25. 8. 28)	118,020,000 (H25. 9. 4)	118,020,000 (H25. 9. 30)	H25. 9. 30	(H25. 4. 12)		H25. 10. 18	78,224,600						
			137,779,950	125,424,600			制限付					H25. 10. 4				
最終契約額が 5,000万円以下の工事											25,102,150					
目計											323,538,400					
街路事業費	県単	街路通山桜谷線(岩 倉工区)改良工事 (3工区)(交付 金)	(H25. 2. 22)	(H25. 3. 22)	(H25. 3. 22)	H25. 3. 22	H25. 3. 14	八幡コーポレーション 株式会社	前	H25. 4. 16	34,230,000	H25. 11. 6				
			93,838,500 (H25. 10. 31)	85,575,000 (H25. 11. 5)	85,575,000 (H25. 11. 6)	H25. 11. 6	(H25. 3. 22)		H25. 8. 30	32,910,000						
			105,117,600	95,859,750			制限付					H25. 11. 18				
最終契約額が 5,000万円以下の工事											95,859,750					
目計											287,673,750					
建設災害復旧 費		該当なし														
最終契約額が 5,000万円以下の工事											50,779,050					
目計											50,779,050					
合計											5,640,722,295					

24 工事請負費調べ  
イ 現年度工事

(平成26年3月31日現在)  
(単位：円)

予算科目 (目)	国補 単果 の別	工 事 名	当初契約			納入年月日 (契約保 証金納付等年月日)	請 負 人	支 出 状 況		実 地 完 成 年 月 日	変 更 (解 除) の 理 由 ・ 内 容	備 考
			(起工年月日) 設 計 額	(契約年月日) 契 約 額	工 期			年 月 日	金 額			
			(変更年月日) 設 計 額	(契約年月日) 契 約 額	工 期							
土地改良費	国補	岩美広域農道改良工 事 (1工区) (道交 付金)	(H25. 9. 5)	(H25. 10. 10)	H25. 10. 11 ~ H26. 3. 14	H25. 10. 1 (H25. 10. 10)	大和建設株式会社	H25. 10. 18	35,868,000		繰越H26. 8. 29まで 56,364,000	
			93,926,700 (H26. 3. 14)	89,670,000 (H26. 3. 14)	H26. 8. 29	制限付						
			96,610,320 (H25. 9. 5)	92,232,000 (H25. 10. 15)	H25. 10. 15 ~ H26. 3. 14	H25. 10. 4 (H25. 10. 15)		H26. 3. 25	30,610,000			
土地改良費	国補	岩美広域農道改良工 事 (2工区) (道交 付金)	82,477,500 (H26. 3. 27)	76,545,000 (H26. 3. 28)	H26. 8. 8	制限付	株式会社トラスト				繰越H26. 8. 8まで 49,059,440	
			85,844,880 (H26. 2. 28)	79,669,440 (H26. 3. 31)	H26. 3. 31	H26. 3. 25						
			114,679,800	106,920,000	H26. 11. 20	(H26. 3. 31)						
土地改良費	国補	岩美広域農道改良工 事 (3工区) (道交 付金) (25経済対 策)				制限付	株式会社藤原組				繰越H26. 11. 20まで 106,920,000	
最終契約額が 5,000万円以下の工事								12,636,850				
目計								79,114,850				
治山費	国補	美成地区林地荒廃防 止工事	(H26. 2. 27)	(H26. 3. 28)	H26. 3. 28 ~ H26. 11. 12	H26. 3. 20 (H26. 3. 28)	株式会社トラスト				繰越H26. 11. 12まで 51,300,000	
			55,994,760	51,300,000		制限付						
最終契約額が 5,000万円以下の工事								62,681,495				
目計								62,681,495				
栽培漁業セン ター費		該当なし										
最終契約額が 5,000万円以下の工事								2,965,200				

予算科目 (目)	国補 単 の別	工 事 名	当初契約			入札年月日(契約保 証金納付等年月日)	請 負 人	支 出 状 況		実 地 完 成 年 月 日	変 更 (解 除) の 理 由 ・ 内 容	備 考
			(起工年月日) 設 計 額 (変更年月日) 設 計 額	(契約年月日) 契 約 額 (契約年月日) 契 約 額	工 期			年 月 日	金 額			
目計												
道路橋りょう 総務費		該当なし										
最終契約額が 5,000万円以下の工事												
目計												
道路橋りょう 維持費	県単	国道178号(新岩 本橋)耐震補強工事 (交付金)	(H25. 2. 14) 159,990,600 (H26. 2. 26)	(H25. 3. 14) 143,745,000 (H26. 2. 28)	H25. 3. 15 ~ H26. 1. 13	H25. 3. 8 (H25. 3. 14)	ピーエス三菱やまこうJV	前 中	H26. 2. 28 H26. 3. 5			
道路橋りょう 維持費	国補	県道若/子国安線 (原本橋)高橋設置 工事(交付金補) (25経済対策)	199,683,750 (H26. 3. 5)	179,406,150 (H26. 3. 31)	H26. 2. 28 H26. 3. 31 ~ H26. 8. 29	H26. 3. 25 (H26. 3. 26)	株式会社大晃工業	前 中				繰越H26. 8. 29まで 53,784,000
道路橋りょう 維持費	県単	県道若葉台東町線外 道路維持工事(5工 区)	(H25. 2. 28) 48,798,750 (H26. 3. 20)	(H25. 4. 1) 44,205,000 (H26. 3. 24)	H25. 4. 1 ~ H26. 3. 25	H25. 3. 27 (H25. 4. 1)	吾妻商事有限公司	前 中	H25. 4. 16 H26. 3. 25			
道路橋りょう 維持費	県単	県道島取河原田線 外、道路維持工事 (3工区)	55,801,200 (H25. 2. 28)	50,548,050 (H25. 4. 1)	H25. 4. 1 ~ H26. 3. 25	H25. 3. 25 (H25. 4. 1)	株式会社大晃工業	前 部 部	H25. 5. 10 H25. 10. 25 H25. 12. 17		除雪の支障となる 雑木の枝払い等の 緊急維持作業が当 初見込を上回った ため。	
道路橋りょう 維持費	県単	県道伏野堂寺線外 道路維持工事(4工 区)	78,071,700 (H25. 2. 28)	70,515,900 (H25. 4. 1)	H25. 4. 1 ~ H26. 3. 25	H25. 3. 27 (H25. 4. 1)	大和建設株式会社	前 部 部	H25. 4. 12 H26. 3. 25			
道路橋りょう 維持費	県単	県道表原青谷線外 道路維持工事(1工 区)	65,012,850 (H25. 2. 28)	58,437,750 (H25. 4. 1)	H25. 4. 1 ~ H26. 3. 25	H25. 3. 25 (H25. 4. 1)	株式会社原田建設	前 部 部	H25. 4. 12 H26. 3. 25			
道路橋りょう 維持費	県単		53,784,150 (H26. 3. 24)	48,510,000 (H26. 3. 24)	H25. 4. 1 ~ H26. 3. 25	H25. 3. 25 (H25. 4. 1)		前 部 部	H26. 3. 25 H26. 3. 27			
			60,814,950	54,850,950					H26. 3. 27			

予算科目 (目)	国補 単県 の別	工 事 名	当初契約			工 期	入札年月日 (契約保 証金納付等年月日)	請 負 人	支 出 状 況			実 地 完 成 年 月 日	変 更 (解 除) の 理 由 ・ 内 容	備 考
			(起工年月日) 設 計 額	(起工年月日) 契 約 額	(契約年月日) 契 約 額				年 月 日	金 額	年 月 日			
道路橋りょう 維持費	県単	国道178号外 道 路維持工事 (6工 区)	(H25. 2. 28)	(H25. 4. 1)	H25. 4. 1	H25. 3. 25 (H25. 4. 1)	富士工業株式会社	H25. 8. 23	17,400,000	H26. 3. 24	H26. 3. 24			
			42,954,450 (H26. 3. 19)	38,850,000 (H26. 3. 24)	~			H25. 12. 17	23,740,000					
最終契約額が 5,000万円以下の工事			55,641,600	50,322,300		制限付				H26. 3. 27				
目計									572,996,100					
道路橋りょう 新設改良費	国補	国道178号(岩美 道路)橋梁下部工事 (1工区)(補助)	(H25. 9. 20)	(H25. 10. 29)	H25. 10. 30	H25. 10. 18 (H25. 10. 29)	株式会社大晃工業	H25. 11. 8	30,490,000	繰越H26. 9. 30まで 83,592,000				
			82,853,400 (H25. 10. 31)	76,230,000	~									
道路橋りょう 新設改良費	国補	国道178号(岩美 道路)改良工事(1 工区)(補助)	(H25. 7. 25)	(H25. 9. 24)	H26. 9. 30	H25. 9. 13 (H25. 9. 20)	栗山組・プロテクトJV	H25. 10. 4	52,540,000	繰越H26. 4. 28まで 78,687,950 工事中止期間 H26. 1. 29~H26. 3. 6				
			143,190,600 (H26. 3. 7)	131,355,000 (H26. 3. 14)	~									
道路橋りょう 新設改良費	国補	国道178号(岩美 道路)改良工事(3 工区)(補助)	(H25. 11. 25)	(H26. 1. 8)	H26. 4. 28	H25. 12. 20 (H26. 1. 8)	藤原・田中JV	H26. 1. 21	70,980,000	繰越H26. 6. 16まで 111,540,000				
			195,882,840	182,520,000	~									
道路橋りょう 新設改良費	国補	国道178号(岩美 道路)改良工事(4 工区)(補助)	(H25. 11. 1)	(H25. 12. 6)	H25. 12. 6	H25. 11. 26 (H25. 12. 6)	吾妻・やすなが工事JV	H25. 12. 24	22,680,000	繰越H26. 7. 18まで 35,640,000				
			61,773,840	58,320,000	~									
道路橋りょう 新設改良費	国補	県道鳥取河原川線 (金原工区)改良工 事(交付金改良)	(H25. 10. 10)	(H25. 11. 11)	H25. 11. 12	H25. 11. 1 (H25. 11. 11)	株式会社原田建設	H25. 11. 26	25,110,000	繰越H26. 4. 30まで 40,383,360				
			68,961,900 (H26. 3. 11)	62,790,000 (H26. 3. 14)	~									
道路橋りょう 新設改良費	国補	県道鳥取河原川線 (備工区)道路改良 工事(1工区)(交 付金)	(H25. 5. 30)	(H25. 7. 5)	H25. 7. 5	H25. 6. 28 (H25. 7. 5)	大晃・やすながJV	H25. 8. 9	21,840,000	繰越H26. 9. 30まで 40,383,360				
			59,457,300 (H26. 1. 17)	54,600,000 (H26. 1. 24)	~			H25. 12. 17	16,080,000					
			64,139,250	58,898,700	H26. 3. 6	制限付				H26. 2. 19				



予算科目 (目)	国補 単県 の別	工 事 名	当初契約			工 期	入札年月日(契約保 証金納付等年月日)	請 負 人	支 出 状 況		実 地 完 成 年 月 日	変 更(解 除) の 理 由・内 容	備 考
			(起工年月日) 設 計 額 (変更年月日) 設 計 額	(契約年月日) 契 約 額 (契約年月日) 契 約 額	(最 終) 工 期				契 約 形 態	年 月 日			
河川総務費	県単	清水川排水機場修繕 工事(交付金)(経 済対策)	(H25.3.22) 98,235,900 (H26.3.12)	(H25.4.17) 93,240,000 (H26.3.12)	H25.4.18 ~ H25.12.3	H25.4.12 (H25.4.17)	クボタ機工株式会社	H26.3.14 H26.3.18				※別科目で計上有	
最終契約額が 5,000万円以下の工事			110,261,550	104,651,400	H26.3.20	制限付							
目計								194,592,700					
河川改良費	国補	大路川広域河川改修 工事(山白川排水機 場)(1工区)	(H25.8.16) 98,404,950 (H26.3.7)	(H25.10.3) 90,930,000 (H26.3.14)	H25.10.4 ~ H26.3.14	H25.9.25 (H25.10.3)	株式会社北和					繰越H26.6.30まで 91,859,400 工事中止期間 H25.12.11~ H26.1.13	
河川改良費	国補	大路川広域河川改修 工事(山白川排水機 場)(2工区)	(H25.8.16) 136,462,200 (H26.3.13)	(H25.10.1) 133,665,000 (H26.3.14)	H25.10.2 ~ H26.3.14	H25.9.20 (H25.10.1)	株式会社栗山組					繰越H26.7.31まで 164,624,400 工事中止期間 H25.12.11~H26.1.8	
河川改良費	国補	大路川広域河川改修 工事(山白川排水機 場)(3工区)(2 5経済対策)	(H26.2.27) 88,577,280	(H26.3.31) 87,480,000	H26.3.31 ~ H27.2.9	H26.3.25 (H26.3.31)	株式会社藤原組					繰越H27.2.9まで 87,480,000	
河川改良費	国補	大路川広域河川改修 工事(吉成工区)	(H26.2.18) 71,064,000	(H26.3.18) 65,232,000	H26.3.19 ~ H26.10.29	H26.3.10 (H26.3.18)	株式会社栗山組					繰越H26.10.29まで 65,232,000	
河川改良費	国補	日麗川河川改修及び 県道炭原青谷線道路 改良合併工事(1工 区)	(H25.8.12) 73,174,500 (H26.2.27)	(H25.9.30) 67,620,000 (H26.3.10)	H25.10.1 ~ H26.3.14	H25.9.18 (H25.9.30)	株式会社懸樋工務店	H26.3.24 H26.3.27				※別科目で計上有	
河川改良費	国補	日麗川河川改修及び 県道炭原青谷線道路 改良合併工事(2工 区)	(H25.9.19) 67,046,700 (H26.2.28)	(H25.10.31) 61,950,000 (H26.3.14)	H26.3.24 ~ H26.3.14	H25.10.23 (H25.10.31)	吉田建設株式会社	H25.11.15				繰越H26.6.20まで 26,619,180 ※別科目で計上有 工事中止期間 H25.12.10~H26.2.9	



予算科目 (目)	国補 単 県 の別	工 事 名	当初契約			工期	入札年月日(契約保 証金納付等年月日)	請 負 人	支 出 状 況			実 地 完 成 年 月 日	変 更 (解 除) の 理 由 ・ 内 容	備 考
			(起工年月日) 設 計 額 変 更 額	(契約年月日) 契 約 額	(契約年月日) 契 約 額				年 月 日	金 額	年 月 日			
河川改良費	国補	塩見川広域河川改修 工事(3工区)	(H26. 2. 6)	(H26. 3. 7)	(H26. 3. 7)	H26. 3. 7 ~ H26. 10. 7	H26. 2. 28 (H26. 3. 7)	中央建設株式会社	前	H25. 12. 6	31,750,000	繰越H26. 10. 7まで 53,892,000		
			59,162,400	53,892,000										
河川改良費	国補	塩見川広域河川改修 工事(5工区)(2 5経済対策)	(H26. 2. 27)	(H26. 3. 28)	(H26. 3. 28)	H26. 3. 28 ~ H26. 11. 12	H26. 3. 20 (H26. 3. 28)	株式会社西村組	前	H25. 12. 6	31,750,000	繰越H26. 11. 12まで 91,800,000		
			99,962,640	91,800,000										
河川改良費	国補	蒲生川河川改修工事 (1工区)	(H25. 10. 18)	(H25. 12. 2)	(H25. 12. 2)	H25. 12. 2 ~ H26. 3. 14	H25. 11. 22 (H25. 12. 2)	やまこう建設株式会社	前	H25. 12. 26	22,050,000	繰越H26. 4. 30まで 49,898,000		
			87,108,000 (H26. 3. 11)	79,380,000 (H26. 3. 14)										
河川改良費	国補	露谷川河川改修工事	89,596,800 (H25. 11. 8)	81,648,000 (H25. 12. 9)	H26. 4. 30	H25. 12. 10 ~ H26. 3. 14	H25. 11. 29 (H25. 12. 9)	美穂建設株式会社	前	H25. 12. 26	22,050,000	繰越H26. 5. 30まで 36,257,040	工事中止期間 H26. 1. 8~H26. 3. 20	
			59,335,500 (H26. 2. 28)	55,125,000 (H26. 3. 14)										
河川改良費	国補	湖山池整備工事(渡 瀬工)	62,760,960 (H26. 2. 26)	58,307,040 (H26. 3. 31)	H26. 5. 30	H26. 3. 31 ~ H26. 11. 10	H26. 3. 25 (H26. 3. 31)	株式会社大門建設工業	前	H25. 12. 26	22,050,000	繰越H26. 11. 10まで 58,104,000		
			63,953,280	58,104,000										
河川改良費	県単	砂見川河川改修工事 (排水樋門設備工 事)(赤子田工区)	(H25. 11. 7)	(H25. 12. 6)	(H25. 12. 6)	H25. 12. 6 ~ H26. 3. 14	H25. 11. 29 (H25. 12. 6)	新明和工業株式会社 流体事業部営業本部 中国支店	前	H25. 12. 26	22,050,000	繰越H27. 3. 13まで 67,068,000	工事中止期間 H26. 2. 4~H26. 2. 20	
			72,481,500 (H26. 3. 11)	65,205,000 (H26. 3. 14)										
最終契約額が 5,000万円以下の工事	目計		74,552,400	67,068,000	H27. 3. 13						159,977,150			
砂防費	国補	毛子ア谷川砂防堰堤 工事(25箇所対 策)	(H26. 2. 21)	(H26. 3. 25)	(H26. 3. 25)	H26. 3. 25 ~ H26. 10. 27	H26. 3. 14 (H26. 3. 25)	中央建設株式会社	前	H25. 12. 26	263,687,150	繰越H26. 10. 27まで 54,216,000		
			59,141,880	54,216,000										

予算科目 (目)	国補 単県 の別	工 事 名	当初契約			工 期	入札年月日(契約保 証金納付等年月日)	請 負 人	支 出 状 況		実 地 完 成 年 月 日	変 更 (解 除) の 理 由 ・ 内 容	備 考
			(起工年月日) 設 計 額	(起工年月日) 契 約 額	(起工年月日) 契 約 額				年 月 日	金 額			
			(変更年月日) 設 計 額	(変更年月日) 契 約 額	(変更年月日) 契 約 額	(最終) 工 期	契 約 形 態		支 出 区 分	年 月 日			
砂防費	国補	大城川砂防堰堤工事	(H25. 8. 23)	(H25. 10. 4)	(H25. 10. 4)	H25. 10. 4	H25. 9. 25	中央建設株式会社	前	H25. 10. 11	23,470,000	繰越H26. 4. 30まで 17,622,000	
			59,993,850 (H26. 3. 13)	58,695,000 (H26. 3. 14)	58,695,000 (H26. 3. 14)	H26. 3. 14	(H25. 10. 4)		部	H26. 3. 14	19,280,000		
砂防費	国補	洞谷川支川砂防堰堤 工事(25経済対 策)	61,707,960 (H26. 2. 20)	60,372,000 (H26. 3. 28)	60,372,000 (H26. 3. 28)	H26. 4. 30	H26. 3. 18	有限会社中信建設				繰越H26. 10. 28まで 51,624,000	
			56,332,800	51,624,000	51,624,000	H26. 10. 28	(H26. 3. 28)						
砂防費	県単	葛谷C地区急傾斜地 崩壊対策工事	(H25. 6. 7)	(H25. 7. 12)	(H25. 7. 12)	H25. 7. 12	H25. 7. 5	さくら・プロジェクトJV	前	H25. 7. 23	20,490,000		
			55,923,000 (H26. 3. 11)	51,240,000 (H26. 3. 14)	51,240,000 (H26. 3. 14)	H26. 2. 12	(H25. 7. 12)		部	H26. 2. 14	14,220,000		
最終契約額が 5,000万以下の工事			58,535,400	53,632,950	53,632,950	H26. 3. 24	制限付				338,023,000		
目計													
海岸保全費	国補	湖山海岸入工リーフ 整備工事(2工区) (25経済対策)	(H26. 2. 17)	(H26. 3. 18)	(H26. 3. 18)	H26. 3. 19	H26. 3. 10	やまこ建設株式会社				繰越H26. 9. 30まで 103,140,000	
			110,346,840	103,140,000	103,140,000	H26. 9. 30	(H26. 3. 18)						
最終契約額が 5,000万以下の工事							制限付				121,905,000		
目計											121,905,000		
水防費	国補	該当なし											
最終契約額が 5,000万以下の工事											3,398,850		
目計											3,398,850		

予算科目 (目)	国補 単位の別	工 事 名	当初契約				入札年月日(契約保 証金納付等年月日)		支 出 状 況			変 更 (解 除) の 理 由 ・ 内 容	備 考	
			(起工年月日) 設 計 額	(起工年月日) 契 約 額	(契約年月日) 契 約 額	(契約年月日) 契 約 額	工 期	工 期	契 約 形 態	支 出 区 分	年 月 日			金 額
教育財産管理 費	国補	該当なし												
最終契約額が 5,000万円以下の工事											28,156,800			
目計											28,156,800			
文化財保護費	国補	該当なし												
最終契約額が 5,000万円以下の工事											7,187,250			
目計											7,187,250			
博物館費	国補	該当なし												
最終契約額が 5,000万円以下の工事											5,070,450			
目計											5,070,450			
埋蔵文化財セ ンター費	国補	該当なし												
最終契約額が 5,000万円以下の工事											86,550,000			
目計											86,550,000			



25 現金、有価証券、物品の亡失、損傷調べ

(平成26年3月31日現在)

現金、有価証券 又は物品名	数量	金額	出納員又は 使用者職氏名	亡失、損傷 年月日、時	同左場所	同左概要	報告年月日	会計局の 審査結果
公用車	1台	円 (60,900)	係長 井澤 隆	H25. 4. 19	鳥取市南吉方	用地交渉先の駐車場から左折して出る際に、隣地と駐車場との間のブロック塀に公用車の左側下部分を衝突させた。	H25. 4. 19	無
公用車	1台	(323,935)	土木技師 日笠 雄吾	H25. 4. 24	倉吉市上井	前方車両がふいに左折しようとして停車したのに気付き、急ブレーキをかけたがタイヤがスリップし追突しそうになったため、追突をかわそうと反対車線にハンドルをきったところ、対向車の右後部に衝突し、そのはずみで対向車が制動を失い私の後方車両の運転席のドア部分に衝突した。	H25. 5. 4	無
公用車	1台	(56,000)	土木技師 梅原 健	H25. 5. 30	東部庁舎車庫内	東部庁舎の駐車場内にて発進時にハンドルを切り過ぎたため、側の柱に後部側面をこすった。	H25. 5. 31	無
公用車	1台	(1,494,559)	農林技師 前田 淳一郎	H25. 5. 31	鳥取市古海	現場に向け移動中に、信号で停止後発進し、順調に流れていたと思いき、前方から目を離れたところ前方の車両が急ブレーキで停止しており、これに気づかず追突した。	H25. 6. 4	有
公用車	1台	(44,730)	土木技師 大西 教文	H25. 7. 31	岩美郡岩美町 岩本地内	農道を通行中、ガードレールと接触し、車両右側後部側面にすり傷が発生した。	H25. 8. 1	無
公用車	1台	(214,159)	非常勤職員 山本 寿実	H25. 8. 8	岩美郡岩美町 鳥越	現場立会のため工事現場内の路上待避帯に駐車中、工事用車両が方向変換のため後進時に接触した。	H25. 8. 9	無
公用車	1台	(55,180)	係長 前田 暢夫	H25. 11. 6	岩美町 浦富	駐車場に公用車を駐車していたところ、本人不在中に別車両の後方確認不足で接触されたもの。	H25. 11. 6	無
公用車	1台	(69,258)	土木技師 堀部 孝晴	H25. 11. 12	鳥取市気高町 勝負	工事現場付近において、狭い路地との交差点(三叉路)にて、対向車に道を譲るために後退したところ、コンクリートブロック塀の角に車体左前方を接触させた。	H25. 11. 12	無

現金、有価証券 又は物品名	数量	金額	出納員又は 使用者職氏名	亡失、損傷 年月日、時	同左場所	同左概要	報告年月日	会計局の 審査結果
公用車	1台	円 (0)	土木技師 中本 淳	H25. 9. 13	鳥取市大塚町	狭い駐車場スペースで駐車のため切り回しを行っていたところ、車両の左前方のバンパーにコンクリートブロックが接触し、エアコンの室外機の排水パイプが損傷した。	H25. 9. 13	無
パソコン	1台	(40, 129)	主事 岡 俊介	H25. 11. 19	事務所内	コーヒーの入ったカップをパソコン付近に倒した際、キーボード内に水分が浸入したため、パソコンの電源が入らない状況となった。	H25. 11. 21	無
公用車	1台	(49, 980)	課長 村下 勝	H26. 1. 7	鳥取市河原町 釜口	工事現場において、工事用道路待避所でUターンしようとして後進したところ、建立してあったコンクリート製用地境界杭に後部右側バンパーを接触させた。	H26. 1. 7	無
公用車	1台	(12, 495)	土木技師 西元 健人	H26. 2. 4	東部庁舎駐車場	東部庁舎の所定位置に駐車しようとした際、後続車があったため、急いで後進駐車をした結果、駐車場の柱に衝突し、車両右後方のブレーキランプカバーを破損した。	H26. 2. 4	無
公用車	1台	(8, 949)	土木技師 岡田 健司	H26. 2. 7	鳥取市用瀬町 川中	工事現場入口部において後退した際、路面の雪(高さ15～20cm程度)が車体下に入り込み、車体下のアンダーカバーの一部が破損した。	H26. 2. 7	無
注油券	1綴		土木技師 鎌澤 浩司	H26. 2. 10	不明	日誌及び注油券の管理が不十分で、長時間有無の確認を怠り、紛失した。	H26. 2. 13	無
パソコン	1台	(48, 400)	土木技師 山根 尚	H26. 3. 6	事務所内	パソコンを終了し、バインダーを挟んでパソコンが半開きの状態で帰宅し、翌朝、パソコンを起動した際、液晶の壊れに気がついた。	H26. 3. 6	無
合計	15	(2, 478, 674)						

○ 意見、要望等 特になし