

平成26年度決算に係る
定期監査調書

平成27年5月

八頭県土整備事務所

目 次

1	前年度指摘事項等に対する措置等	1 頁
	(1) 指摘事項	
	(2) 監査意見	
2	前年度県議会決算審査特別委員会の指摘事項（口頭指摘を含む。）に対する処理状況	1
3	組織及び業務調べ	1
4	職員の定員、現員調べ	2
5	役付職員の調べ	2
6	主な事業に関する調べ	3
7	許認可等の処理状況調べ	9
	(1) 許認可等の状況	
	(2) 不許認可（取下げ、不受理）の状況	
8	収入証紙取扱額調べ	1 1
9	収入事務処理状況調べ	1 1
	(1) 分担金及び負担金	
	(2) 使用料	
	(3) 手数料	
	(4) 財産収入	
	(5) 諸収入	
	(6) 用品調達等集中管理事業特別会計	
	(7) 現金の取扱状況	
10	収入未済額調べ	1 5
11	未収金回収促進のための取り組み状況調べ	1 6
12	不納欠損額調べ	1 6
13	負担金、補助金、交付金及び委託料支出状況調べ	1 7
	(1) 負担金	
	(2) 補助金	
	(3) 交付金	
	(4) 委託料	
14	財産に関する調べ	3 5
	(1) 公有財産	
	(2) 金券類の受払状況	
15	財産の貸付及び使用許可調べ	3 9
	(1) 土地及び建物	
	(2) 物品	
16	借受不動産明細調べ	4 2
17	建設機械等の管理状況調べ	4 3
	(1) 自動車（二輪を除く）の管理状況	
	(2) 機械等の管理状況	
18	原材料の受払の状況調べ	4 6
19	備品の処分状況調べ	4 7
20	寄附物件の受納状況調べ	4 7
21	公共物の管理状況調べ	4 7
	(1) 廃道、廃川敷の処分状況	
	(2) 未処分箇所調べ	
	(3) 不法占用調べ	
22	用地取得の状況調べ	4 7
23	登記の状況調べ	4 8
	(1) 登記の状況	
	(2) 未登記原因調べ	
24	工事請負費調べ	5 0
25	現金、有価証券、物品の亡失、損傷調べ	5 6
	(1) 現金、有価証券、物品の亡失、損傷調べ	
	(2) 物品の照合	
26	職員駐車場の管理状況調べ	5 6
27	合同庁舎に入居している団体等の調べ	5 7
○	意見、要望等	5 7

1 前年度指摘事項等に対する措置等

(1) 指摘事項

該当なし

(2) 監査意見

該当なし

2 前年度県議会決算審査特別委員会の指摘事項（口頭指摘を含む。）に対する処理状況

該当なし

3 組織及び業務調べ

局（所）名	課名	係（班）名	課の主な所掌事務
鳥取県八頭県土整備 事務所	建設総務課	庁舎管理・総務 担当	<ul style="list-style-type: none"> ・庁舎管理に関すること。 ・八頭庁舎入居機関の予算に関すること。 ・公用車の運行・管理に関すること。 ・建設業に関すること。 ・土木工事等の入札に関すること。 ・工事の計画調整及び調査設計に関すること。 ・道路事業の計画に関すること。 ・技術基準・積算基準に関すること。
		建設業担当	
		計画調査室	
	維持管理課	管理担当	<ul style="list-style-type: none"> ・県土整備事務所所管に係る許認可等に関すること。 ・道路、河川等公物の管理に関すること。 ・道路の維持修繕に関すること。
		維持担当	
	用地課		<ul style="list-style-type: none"> ・工事に必要な土地等の取得及び地上物件の移転に関すること。 ・工事に係る損失補償に関すること。 ・不動産の登記に関すること。
	道路整備課	地方道路担当	<ul style="list-style-type: none"> ・道路整備事業の実施に関すること。 ・道路災害復旧工事の実施に関すること。
		広域道路担当	
	河川砂防課	計画担当	<ul style="list-style-type: none"> ・河川・砂防事業の計画に関すること。 ・河川、砂防工事の実施に関すること。 ・河川、砂防災害復旧工事の実施に関すること。 ・治山事業に関すること。（農林事務所所掌に属するものを除く。）
		河川担当	
		砂防担当	
		治山担当	

4 職員の定員、現員調べ

区分	種別	事務職員		技術職員		現業職員		計		備考
		27.4.1 現在	26.4.1 現在	27.4.1 現在	26.4.1 現在	27.4.1 現在	26.4.1 現在	27.4.1 現在	26.4.1 現在	
	定員	14	14	36	37	7	7	57	58	
	現員	16	15	34	36	7	7	57	58	
	過不足(△)	2	1	△2	△1	0	0	0	0	
	臨時職員									
	非常勤職員	9	10	4	5			13	15	H27.4.27 監督補助員1名採用
	道路監視員	1	1					1	1	
	土木監視員	1	1					1	1	
	事務(巡回)	1	1					1	1	
	登記専門員	2	2					2	2	
	監督補助員			2	3			2	3	
	積算補助員			2	2			2	2	
	事務補助	3	4					3	4	
	事務	1	1					1	1	

5 役付職員の調べ

(平成27年 5月 1日現在)

職名	氏名	在職期間	備考
所長	山本 秀樹	1年 1月	
副所長兼建設総務課長	花原 雄一	2 1	
建設総務課課長補佐	朝倉 裕司	1 1	出納員
計画調査室長	松本 耕二		1
課長補佐	佐々木 寿		1
維持管理課長	加賀田 啓	2 1	
課長補佐	平尾 章	1 1	
課長補佐	西村 克則	2 1	
用地課長	野崎 肇	1 1	
課長補佐	前田 浩一	2 1	
課長補佐	田村 隆志		1
道路整備課長	山根 裕文		1 計画調査室長：2年0月
課長補佐	高浜 耕之輔	3 1	
河川砂防課長	山根 一美	2 1	
課長補佐	浜本 英祐		1
課長補佐	山本 光一	1 1	

6 主な事業に関する調べ

事業名	概要																				
<p>国道482号 国道改築事業 (若桜町春米～茗荷谷)</p> <p>決算(見込)額 ・ 交付金(補助率70%) 204,463千円</p> <p>【予算内訳】 国費 145,224千円 起債 53,315千円 一般 5,924千円</p>	<p>ア 目的及び事業の実施状況</p> <p>(ア) 目的 当該路線は、国道29号から氷ノ山スキー場、氷ノ山自然ふれあいの里等への観光道路、春米集落への唯一の生活道路として重要な路線であるが、異常気象時の事前通行規制区間であること、幅員狭小や線形不良による事故が多発していること、落石等の防災上の問題があること等、様々な問題点を抱えている。</p> <p>当事業では、これらの問題を解消するため、春米地区と茗荷谷地区を結ぶバイパス(トンネル)を整備することにより、交通の円滑化と生活道路を確保し、観光支援と地域住民の生活の安定を図るものである。</p> <p>(イ) 事業の実施状況</p> <p>【平成26年】</p> <table border="0"> <tr> <td>・ 測量設計 1式</td> <td>6,796千円</td> </tr> <tr> <td>・ 用地補償 1式</td> <td>100千円</td> </tr> <tr> <td>・ 橋梁下部工(A1橋台) 1基</td> <td>94,337千円</td> </tr> <tr> <td>・ 橋梁上部工、橋梁下部工(A2橋台)</td> <td>77,230千円</td> </tr> <tr> <td>(3年債務)</td> <td>348,840千円</td> </tr> <tr> <td>・ 改良工事</td> <td>26,000千円</td> </tr> </table> <p>【全体計画】(平成23年度～平成31年度) 【進捗率】11.8%</p> <table border="0"> <tr> <td>計画延長 L=1,350m</td> <td>全体事業費 4,470百万円</td> </tr> <tr> <td>幅員 W=6.0(8.0)m</td> <td>平成25年まで 323百万円</td> </tr> <tr> <td>橋梁工 1基(L=76m)</td> <td>平成26年度 204百万円</td> </tr> <tr> <td>トンネル 1基(L=1,244m)</td> <td>(計 527百万円)</td> </tr> </table> <p>イ 平成26年度の事業実施に当たり改善等に取り組んだ点 特になし</p> <p>ウ 成果 平成28年度着手予定のトンネル工事に伴い大量に発生する建設残土約10万m³の処分先として近隣の若桜町有地を候補地としているが、春米集落より、残土運搬車両の交通量が大幅に増加することへの懸念から処分先を分散させるよう要望があり、新たな候補地を選定する調査を行った。</p> <p>エ 課題 今後は建設残土受け入れについて、若桜町や地権者との条件面の整理等具体的な進め方について協議していく必要がある。</p>	・ 測量設計 1式	6,796千円	・ 用地補償 1式	100千円	・ 橋梁下部工(A1橋台) 1基	94,337千円	・ 橋梁上部工、橋梁下部工(A2橋台)	77,230千円	(3年債務)	348,840千円	・ 改良工事	26,000千円	計画延長 L=1,350m	全体事業費 4,470百万円	幅員 W=6.0(8.0)m	平成25年まで 323百万円	橋梁工 1基(L=76m)	平成26年度 204百万円	トンネル 1基(L=1,244m)	(計 527百万円)
・ 測量設計 1式	6,796千円																				
・ 用地補償 1式	100千円																				
・ 橋梁下部工(A1橋台) 1基	94,337千円																				
・ 橋梁上部工、橋梁下部工(A2橋台)	77,230千円																				
(3年債務)	348,840千円																				
・ 改良工事	26,000千円																				
計画延長 L=1,350m	全体事業費 4,470百万円																				
幅員 W=6.0(8.0)m	平成25年まで 323百万円																				
橋梁工 1基(L=76m)	平成26年度 204百万円																				
トンネル 1基(L=1,244m)	(計 527百万円)																				

一般国道482号(春米バイパス) L=1,350m W=6.0(8.0)m

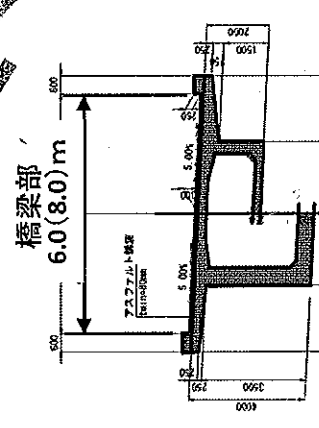
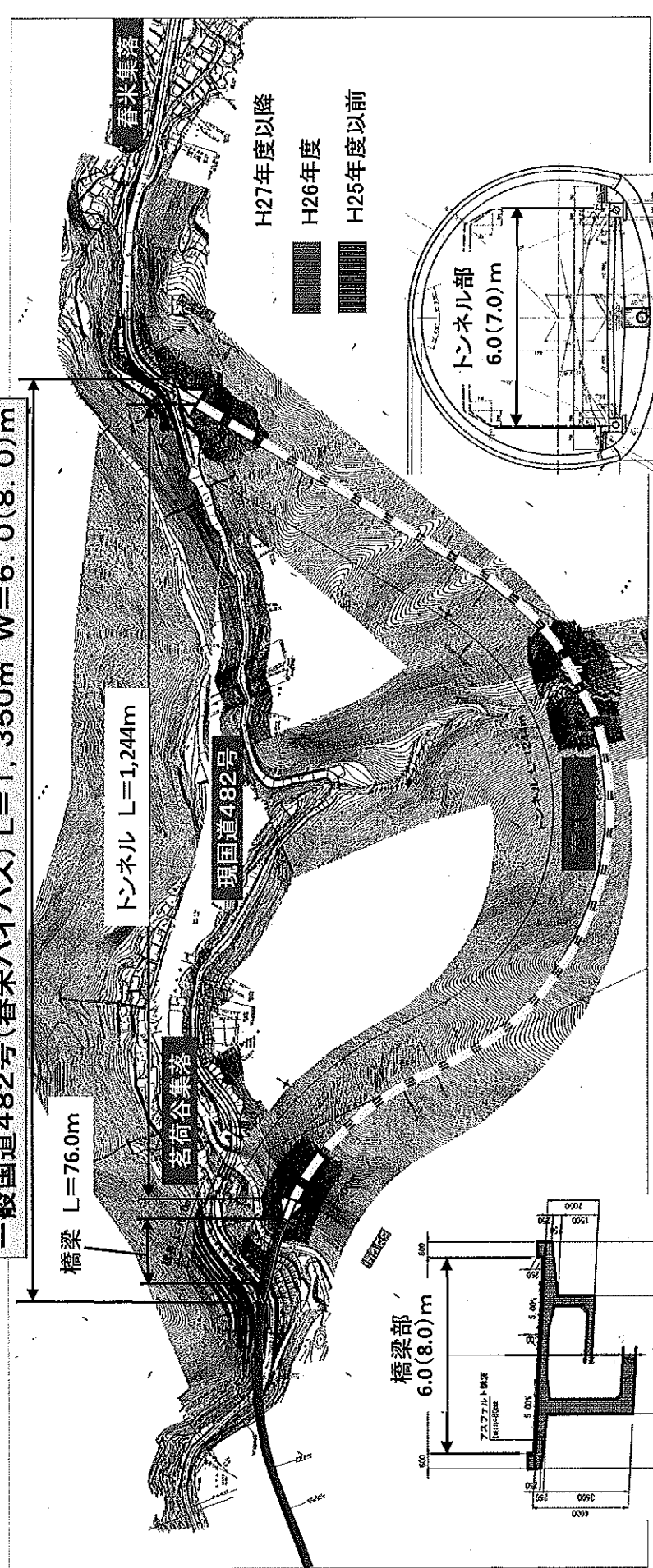

橋梁構造図

上部工・A2 H26~H28

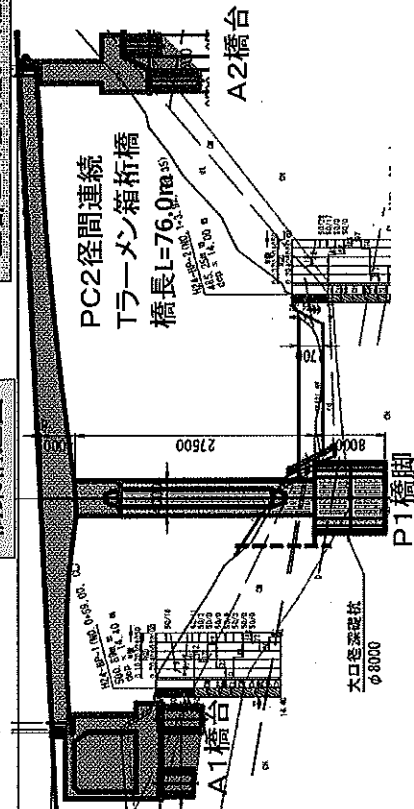

工事工程表

	H26年度	H27年度	H28年度	H29年度	H30年度	H31年度
橋梁部						
P1橋脚						
A1橋台						
A2橋台						
上部工						
トンネル部						
トンネル工						
舗装工						

事業名	概要																																
<p>主要地方道津山智頭八東線 県道改築事業 (智頭町大呂～芦津)</p> <p>決算(見込)額 交付金(補助率70%)</p> <p>○芦津工区 140,183千円</p> <p>○大呂2工区 130,000千円</p> <p>○大呂3工区 6,817千円</p> <p>計 277,000千円</p> <p>【予算内訳】</p> <p>国費 193,900千円 起債 74,790千円 一般 8,310千円</p>	<p>ア 目的及び事業の実施状況</p> <p>(ア) 目的 当該路線は、岡山県津山市から八頭郡智頭町を経て八頭郡八頭町日田までつながる(智頭町八河谷～八頭町佐崎が不通区間)主要地方道である。沿線には森林セラピーが盛んな芦津溪谷や県指定天然記念物の社叢を持つ虫井神社など、域外からの集客を担う観光道路であるとともに、沿線集落をつなぐほとんど唯一の生活道路である。 しかしながら山間部の急流に沿って整備されてきた路線であるため、幅員狭小や線形不良箇所があり、さらに落石等の防災上の問題があること等、様々な問題点を抱えている。 当事業ではこれらの問題を解消するため、未改良区間を順次整備していくものであり、当面2車線の幅員が確保できていない芦津地区、大呂地区の2カ所を整備し、交通の円滑化と生活道路を確保することで、観光支援と地域住民の生活の安定を図るものである。</p> <p>(イ) 事業の実施状況</p> <p>【平成26年】</p> <p>○芦津工区</p> <table border="0"> <tr> <td>・道路設計・用地測量 1式</td> <td>5,183千円</td> </tr> <tr> <td>・用地補償 1式</td> <td>10,000千円</td> </tr> <tr> <td>・道路改良工事(護岸工事)</td> <td>125,000千円</td> </tr> </table> <p>○大呂2工区</p> <table border="0"> <tr> <td>・橋梁設計、用地測量 1式</td> <td>51,000千円</td> </tr> <tr> <td>・用地補償 1式</td> <td>4,200千円</td> </tr> <tr> <td>・道路改良工事(護岸工事)</td> <td>74,800千円</td> </tr> </table> <p>○大呂3工区</p> <table border="0"> <tr> <td>・用地測量 1式</td> <td>6,817千円</td> </tr> </table> <p>【全体計画】</p> <p>○芦津工区(平成24年度～平成29年度) 【進捗率】 44.9%</p> <table border="0"> <tr> <td>計画延長 L=640m</td> <td>全体事業費 488百万円</td> </tr> <tr> <td>幅員 W=6.0(7.5)m</td> <td>平成25年まで 79百万円</td> </tr> <tr> <td>橋梁工 1基(L=20m)</td> <td>平成26年度 140百万円</td> </tr> </table> <p>○大呂2工区(平成25年度～平成29年度) 【進捗率】 17.7%</p> <table border="0"> <tr> <td>計画延長 L=920m</td> <td>全体事業費 934百万円</td> </tr> <tr> <td>幅員 W=6.0(8.0)m</td> <td>平成25年まで 35百万円</td> </tr> <tr> <td>橋梁工 2基(L=25.2、33.7m)</td> <td>平成26年度 130百万円</td> </tr> </table> <p>○大呂3工区(平成26年度～平成29年度) 【進捗率】 4.0%</p> <table border="0"> <tr> <td>計画延長 L=420m</td> <td>全体事業費 175百万円</td> </tr> <tr> <td>幅員 W=6.0(10.0)m</td> <td>平成25年まで 百万円</td> </tr> <tr> <td></td> <td>平成26年度 7百万円</td> </tr> </table> <p>イ 平成26年度の事業実施に当たり改善等に取り組んだ点 特になし</p> <p>ウ 成果 事業計画説明時に地元から出された条件・要望に対し、修正設計を早期に完了させて地元合意を得ることができ、当初は次年度以降に予定していた用地買収に着手することができた。その結果として次年度以降の本格的工事着工の見通しが立った。</p> <p>エ 課題 北股川沿いの道路拡幅であるため、護岸工事を伴う必要がある。護岸工事は非出水期間内(10月～6月)に行わなければならないため、計画的な工期割りでの工事発注を行う必要がある。 いずれの工区も補償物件が発生するため、早期の工事着手を睨み、地権者との調整を速やかに図る必要がある。</p>	・道路設計・用地測量 1式	5,183千円	・用地補償 1式	10,000千円	・道路改良工事(護岸工事)	125,000千円	・橋梁設計、用地測量 1式	51,000千円	・用地補償 1式	4,200千円	・道路改良工事(護岸工事)	74,800千円	・用地測量 1式	6,817千円	計画延長 L=640m	全体事業費 488百万円	幅員 W=6.0(7.5)m	平成25年まで 79百万円	橋梁工 1基(L=20m)	平成26年度 140百万円	計画延長 L=920m	全体事業費 934百万円	幅員 W=6.0(8.0)m	平成25年まで 35百万円	橋梁工 2基(L=25.2、33.7m)	平成26年度 130百万円	計画延長 L=420m	全体事業費 175百万円	幅員 W=6.0(10.0)m	平成25年まで 百万円		平成26年度 7百万円
・道路設計・用地測量 1式	5,183千円																																
・用地補償 1式	10,000千円																																
・道路改良工事(護岸工事)	125,000千円																																
・橋梁設計、用地測量 1式	51,000千円																																
・用地補償 1式	4,200千円																																
・道路改良工事(護岸工事)	74,800千円																																
・用地測量 1式	6,817千円																																
計画延長 L=640m	全体事業費 488百万円																																
幅員 W=6.0(7.5)m	平成25年まで 79百万円																																
橋梁工 1基(L=20m)	平成26年度 140百万円																																
計画延長 L=920m	全体事業費 934百万円																																
幅員 W=6.0(8.0)m	平成25年まで 35百万円																																
橋梁工 2基(L=25.2、33.7m)	平成26年度 130百万円																																
計画延長 L=420m	全体事業費 175百万円																																
幅員 W=6.0(10.0)m	平成25年まで 百万円																																
	平成26年度 7百万円																																

主要地方道津山智頭八東線 県道改築事業 (智頭町大呂～芦津)

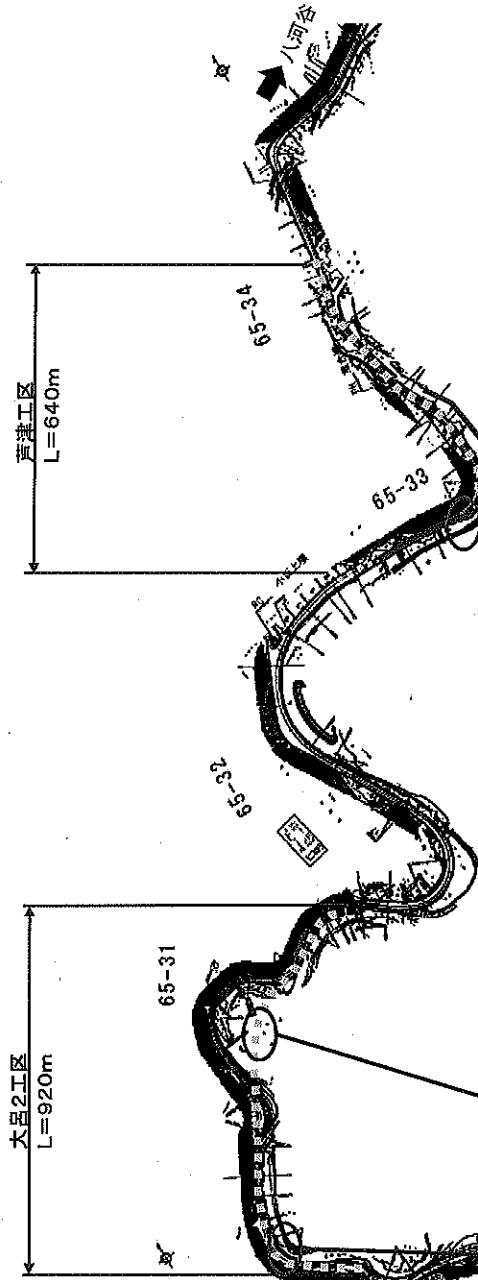
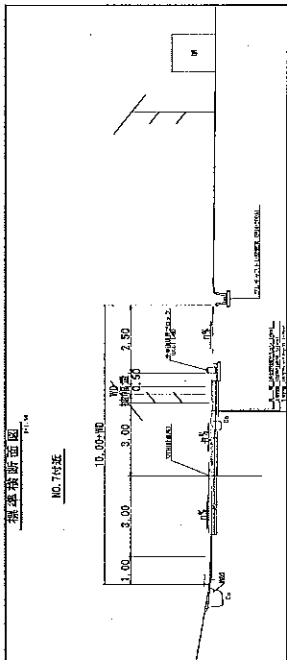

【大呂3工区】

測量・設計	平成26年度	平成27年度	平成28年度	平成29年度
用地・補償				
改良工事				
舗装工事				

【大呂2工区】

測量・設計	平成26年度	平成27年度	平成28年度	平成29年度	平成30年度
用地・補償					
改良工事					
舗装工事					

【芦津工区】

測量・設計	平成26年度	平成27年度	平成28年度	平成29年度
用地・補償				
改良工事				
舗装工事				

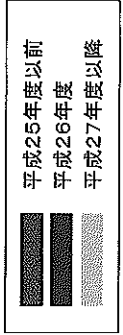
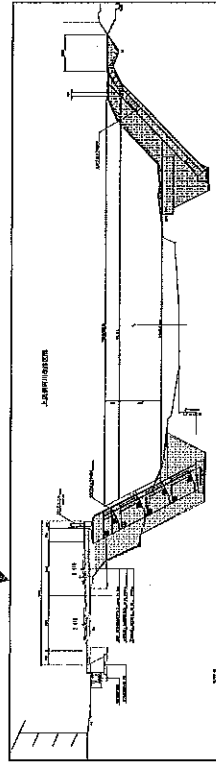
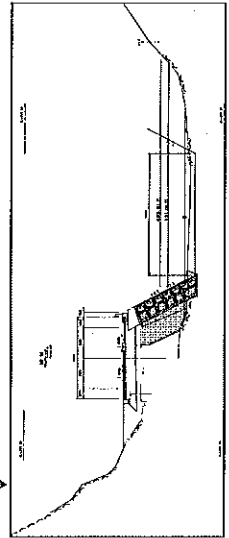
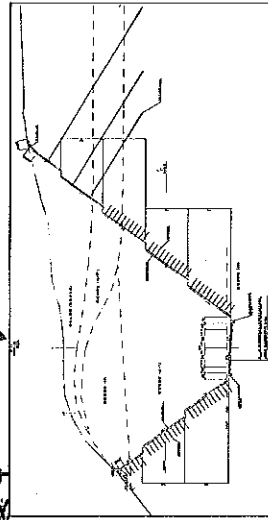

事業名	概要	要
<p>八東川河川改修事業 (防災・安全交付金事業) (八頭町西御門)</p> <p>決算(見込)額 (河川費) 34,500千円</p> <p>【財源内訳】 補助率(1/2) 国費 17,250千円 起債 15,000千円 一般 2,250千円</p>	<p>ア 目的及び事業の実施状況</p> <p>(ア) 目的 八東川は現況流下能力が小さく、洪水時に度々氾濫、浸水被害を繰り返しているため、昭和26年以降順次下流から河道の拡幅、河床掘削、築堤、護岸等の改修整備を進めている。 現在の事業区間は、昭和54年台風20号豪雨による浸水被害(浸水面積51ha床下浸水21戸)や、平成16年9月の台風21号豪雨による溢水の危機などがあったため、防災・減災を図るべく平成23年度から事業着手している。</p> <p>(イ) 事業の実施状況</p> <p>【全体計画】 事業期間 平成23年度～平成37年度 計画延長 L=1,450m 護岸工 L=2,900m 床止工 N=2基 帯工 N=1基</p> <p>【平成26年度】 床止工 右岸側 L=16.5m 護岸工 左岸 L=166m 護床ブロック設置 5t N=468個</p> <p>【事業進捗】 平成23年度 測量設計 平成24年度 右岸用地買収・工事着手 平成25年度 久能寺堰左岸側整備、 護岸工整備 左岸L=56m・右岸L=92m 平成26年度 久能寺堰右岸側整備 護岸工整備 左岸L=166m</p> <p>イ 平成26年度の事業実施に当たり改善等に取り組んだ点 瀬戸橋上流区間(L=1.2km)について、次年度以降工事の早期発注を見据え、起業地の用地先行取得に向けて地権者の理解を得るため説明会を開催し、地元関係者との調整を図った。また、床止工及び魚道の施工に伴い、用水関係者と必要な防火用水確保対策や千代川漁協と魚の遡上対策等について積極的に調整を図った。</p> <p>ウ 成果 瀬戸橋上流区間(L=1.2km)について、地元関係者へ今後の事業スケジュール等を説明し、事業への理解と用地買収協力の了解を得ることができた。また、用水関係者及び千代川漁協との積極的な調整により、スムーズな工事施工が可能となった。</p> <p>エ 課題 今後の計画については、瀬戸橋付近の河道拡幅のため、長期に渡る道路の通行止めが必要となることから、通学路の確保を含めて、周辺地域住民の理解を得た上で事業を実施する必要がある。</p>	

八東川 平成26年度 実施計画図

整備計画区間 L=1,450m

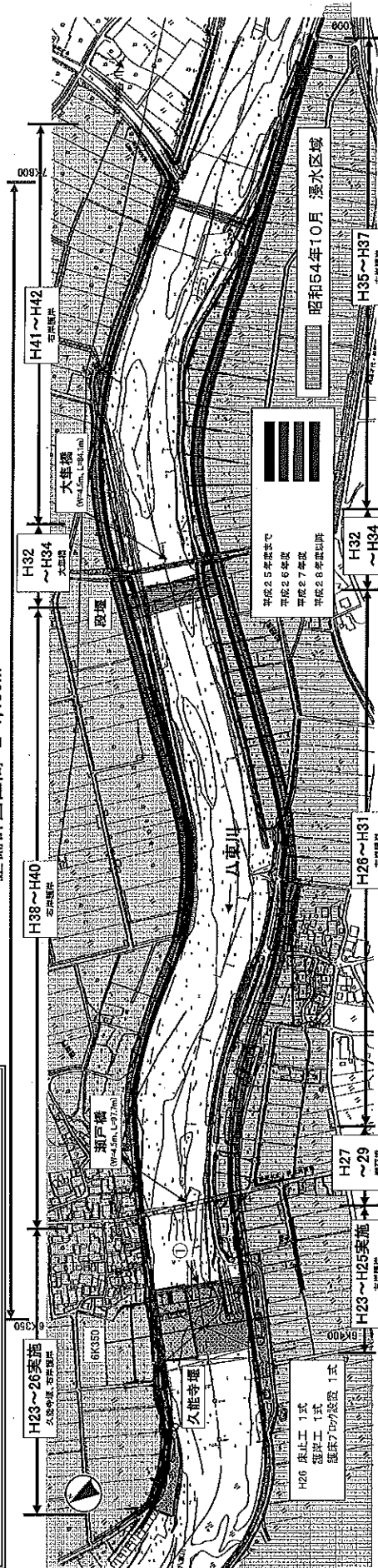

標準横断面図(6K450)

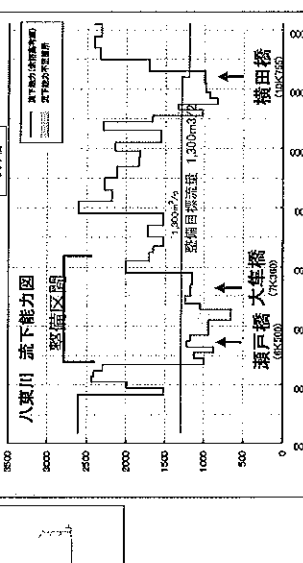
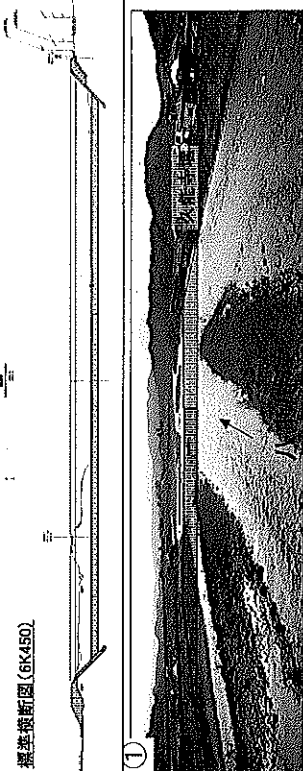

床止工断面図(6K400)

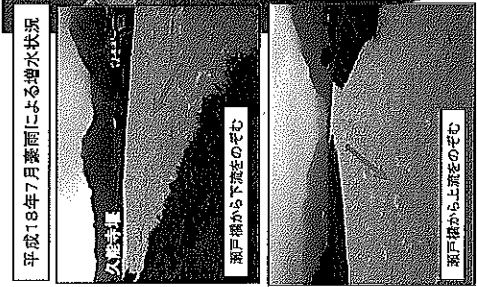
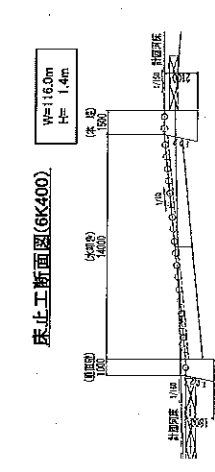

平成18年7月豪雨による増水状況

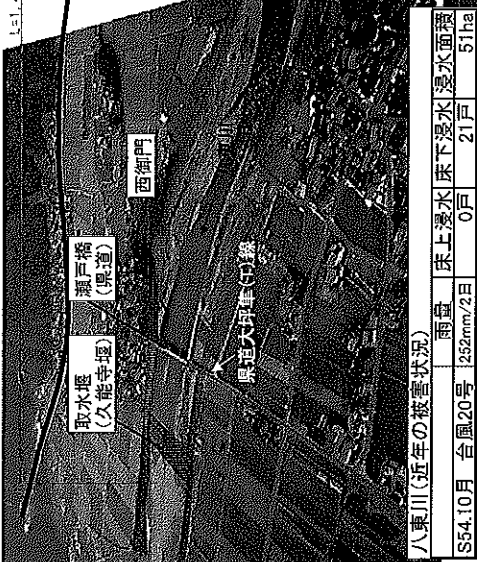

八東川(近年の被害状況)

雨量	232mm/2日	雨量	0日	床上浸水床下浸水浸水面積	21戸	51ha
台風20号	S54.10月	台風20号	0日	床上浸水床下浸水浸水面積	21戸	51ha

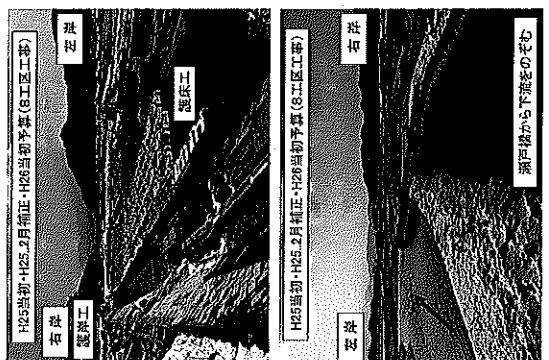

H26当初・H25.2月初正・H26当初予定(8工事)

7 許認可等の処理状況調べ

(1) 許認可等の状況

(平成27年1月31日現在)

許認可等の名称 (法令名)	法定又は標準処理期間	有免の料	申請書(届出書)		許認可受理	許認可取下げ不受理	翌年度繰越
			前年度からの繰越	新規(更新分を含む)			
道路工事施行承認 (道路法第24条)	7日 +協議日数	有免	0	12	11	0	0
道路占用許可 (道路法第32条)	14日 +協議日数	有免	1	30	31	0	0
道路占用協議 (道路法第35条)	14日 +協議日数	有免	0	0	0	0	0
特殊車両通行許可 (道路法第47条)	14日 +協議日数	有免	0	3	3	0	0
河川工事承認 (河川法第20条)	21日 +協議日数	有免	0	1	1	0	0
河川流水占用 (河川法第23条)	21日 +協議日数	有免	0	0	0	0	0
河川占用、工作物等の新築等許可(同意) (河川法第24・26条)	21日 +協議日数	有免	1	7	6	1	0
河川産出物採取許可 (河川法第25条)	21日 +協議日数	有免	0	54	54	1	0
河川形状変更許可 (河川法第27条)	21日 +協議日数	有免	0	0	0	0	0
権利譲渡承認 (河川法第34条)	30日 +協議日数	有免	0	0	0	0	0
岩石採取計画認可(同意) (採石法第33条、 第42条の2)	49日 +協議日数	有免	1	1	2	0	0
砂利採取計画認可 (砂利採取法)	28日 +協議日数	有免	0	0	0	0	0

1件 2.5許可

1件 2.4許可

許認可等の名称 (法令名) 高傾斜地崩壊危険区域内行 為許可 (急傾斜法) 砂防指定地内制限行為等許 可(同意) (鳥取県砂防指定地等 管理条例) 開発行為許可 (都市計画法29条) 予定建築物以外の建築等 の許可 (都市計画法42条)	法定又は 標準処理 期限 14日 +協議日数 21日 +協議日数 11日 +協議日数 7日 +協議日数	料 除 別 有 免 の 有 免	申請書(届出書)		許認可 不 受 理	不 許 取 下 げ 不 受 理	翌 年 度 繰 越
			前 年 度 か ら の 繰 越	規 則 (更新分を含む)			
			0	0	0		0
			0	1	1		0
			0	47	47		0
			0	3	3		0
			0	0	0		0
			0	0	0		0
			0	0	0		0
合 計			2	45	46	1	0
			4	157	158	1	0

(2) 不許認可(取下げ、不受理)の状況

(平成27年1月31日現在)

許認可等の名称 (取り下げ)	件数	理由
河川占用、工作物等の新築等 許可 (河川法第24・26条)	2	新規の電力供給申し込みに係る電力引込線の新設工事がなくな り、申請が取り下げられたもの。(有料分1件) ・申請箇所が河川法上の河川区域外であったため、申請が取り下げ られたもの。(免除分1件)
合 計	2	

8 収入証紙取扱額調べ

(平成27年1月31日現在)

収入科目		件数	単価	証紙はりつけ額	備考
目	節				
土木手数料	土木手数料	3件	円 800	2,400	
	土木手数料	3件	1件 200,000※1 1件 33,000※2 1件 20,000※3	253,000	※1 新規許可申請(自己業務用で1.0ha以上3.0ha未満) ※2 変更許可申請(設計変更+面積増) ※3 変更許可申請(設計変更)
	土木手数料	2件	1件 55,000※4 1件 74,000※5	129,000	※4 変更認可申請 ※5 新規認可申請
	土木手数料	1件	650	650	
計(節)		9件		385,050	
目計		9件		385,050	
合計		9件		385,050	

9 収入事務処理状況調べ

(平成27年1月31日現在)
(単位:円)

収入科目		件数	調定金額	収入済額	不納欠損額	収入未済額	根拠法令名等	備考
目	節							
土木費負担金	道路橋りょう負担金	2	1,771,830	1,771,830		0	道路法第52条 0 地方財政法第27条	
	道路橋りょう改良費負担金	2	1,771,830	1,771,830		0		
計(節)		2	1,771,830	1,771,830		0		
目計		2	1,771,830	1,771,830		0		
合計		2	1,771,830	1,771,830		0		

(2) 使用料

(平成27年1月31日現在)

(単位:円)

目	収入科目		件数	調定金額	収入済額	不納欠損額	収入未済額	根拠法令等	備考
	節	細節							
土木使用料	道路占用料		50件	4,523,171	4,523,171	0	0	鳥取県道路占用料徴収条例	
		計(節)	50件	4,523,171	4,523,171	0	0		
	河川等占用料		25件	206,571	206,571	0	0	鳥取県流水占用料等徴収条例	
		計(節)	25件	206,571	206,571	0	0		
	砂防設備等 占用料		7件	23,016	23,016	0	0	鳥取県砂防指定地等管理条例	
		計(節)	7件	23,016	23,016	0	0		
	目計		82件	4,752,758	4,752,758	0	0		
行政財産 使用料	行政財産使用料		1,085件	3,804,500	3,804,500	0	0	公有財産事務取扱要領第5章第1節第12	駐車場使用料
			8件	94,640	94,640	0	0	鳥取県行政財産使用料条例第2条	
		計(節)	1,093件	3,899,140	3,899,140	0	0		
	目計		1,093件	3,899,140	3,899,140	0	0		
	合計		1,175件	8,651,898	8,651,898	0	0		

(3) 手数料

該当なし

(4) 財産収入

(平成27年1月31日現在)
(単位:円)

目	収入科目		件数	調定金額	収入済額	不納欠損額	収入未済額	根拠法令等	備考
	目	細節							
財産 貸付 収入	財産 貸付 収入		2	40,732	40,732	0	0		自動販売機設置
		計(節)	2	40,732	40,732	0	0		
目	計		2	40,732	40,732	0	0		
物品 売払 収入	物品 売払 収入		2	147,410	147,410	0	0	故紙(紙くず)資源回収料 金単価契約書第5条	故紙回収
			8	8,299	8,299	0	0	県刊行物作成要領第5条	有償冊子代金 (郵送料を含む) 鳥取県特別栽培農 産物認証シール
			4	5,785	5,785	0	0	県刊行物作成要領第5条	
			5	6,450	6,450	0	0	県刊行物作成要領第5条	八頭庁舎管内図
			1	1	1	0	0	鳥取県土整備部公共工 事建設副産物活用実施要 領3.(5)工	杉丸太(木材)
計(節)		20	167,945	167,945	0	0			
目	計		20	167,945	167,945	0	0		
合	計		22	208,677	208,677	0	0		

(5) 諸収入

(平成27年1月31日現在)
(単位:円)

目	収入科目		件数	調定金額	収入済額	不納欠損額	収入未済額	根拠法令名等	備考
	節	目							
雑収入	雑収入	官民境界申請に係る資料提供代 に誤り漏れ物占路占	1	520	520	0	0	道路法、民法	
		情報提供資料 コピ一代	6	370	370	0	0	情報提供資料の収集保管及び利用方法に関する要綱第10条 鳥取県公有財産事務取扱規則	H27/2/6収納
		ふさどとハ口一 ワ一ク八頭清掃 料八頭町負担金 自動販売機取扱 手数料	4	67,732	50,815	0	16,917	自動販売機設置契約書	
		計(節)	19	615,367	598,450	0	16,917		
		目計	19	615,367	598,450	0	16,917		
		合計	19	615,367	598,450	0	16,917		

(6) 用品調達等集中管理事業特別会計

(平成27年1月31日現在)
(単位:円)

目	収入科目		件数	調定金額	収入済額	不納欠損額	収入未済額	根拠法令名等	備考
	節	目							
自動車管理事業収入	自動車管理事業収入	光熱水費	20	122,609	106,392	0	16,217	鳥取県公有財産事務取扱規則	H27/2/6までに全額収入済
		割当電話料	15	1,399,850	921,128	0	478,722	鳥取県公有財産事務取扱規則	H27/2/23までに全額収入済
		計(節)	35	1,522,459	1,027,520	0	494,939		
		目計	35	1,522,459	1,027,520	0	494,939		
		合計		9,119,499	1,086,245	0	8,033,254		

(7) 現金の取扱状況調べ

ア 現金取扱状況 (平成27年1月31日現在) (単位:円)

収入科目(節)	収入済額	備考
物品売払収入	15,136	有償冊子、特別栽培農産物認証シール、管内図、杉丸太他(木材)
雑入	370	情報提供資料コピー代
合計	15,506 (21件)	

イ つり銭の状況 (平成27年1月31日現在)

つり銭の有無	無	つり銭の額	円
--------	---	-------	---

10 収入未済額調べ

(平成27年1月31日現在)

ア 一般会計

収入科目	区分	年度				現年度分			収入未済額計 A+B	未收理由
		前年度からの繰越額	左のうちの収入済額	不納欠損額	収入未済額 A	収入未済額内訳	収入済額	収入未済額 B		
雑入	細節									
	ふるさとハロワーワークス八頭清掃料八頭町負担金	0	0	0	0	0	0	0	0	H27/2/6 収入済
	計(節)	0	0	0	0	0	0	0	0	
	目計	0	0	0	0	0	0	0	0	
	合計	0	0	0	0	0	0	0	0	
						8,624,990	50,815	16,917	16,917	
						8,608,073	50,815	16,917	16,917	

(単位:円)

イ 用品調達等集中管理事業特別会計

(単位：円)

区分 収入科目	区		過 年 度				現 年 度 分			収入未 済額計 A + B	未収理由		
	目	節	前年度 以前の繰 越額	左のう ちの収 入済額	不納欠 損額	収入 未済額 A	収入未済額の調定年度内						
							収入 未済額 B	調定額	収入 済額				
自動車 管理事業 業収入	自動車 管理事業 業収入	自動車 管理事業 業収入	0	0	0	0	0	0	7,597,040	58,725	7,538,315	7,538,315	予算が不足し 公金振替がで きなかった。 H27/3/19まで に全額収入済
		計(節)	0	0	0	0	0	0	7,597,040	58,725	7,538,315	7,538,315	
集中管 理事業 収入	集中管 理事業 収入	目 計	0	0	0	0	0	0	7,597,040	58,725	7,538,315	7,538,315	
		集中管 理事業 収入	0	0	0	0	0	0	122,609	106,392	16,217	16,217	H27/2/6まで に全額収入済
		目 計	0	0	0	0	0	0	1,399,850	921,128	478,722	478,722	H27/2/23まで に全額収入済
		計(節)	0	0	0	0	0	0	1,522,459	1,027,520	494,939	494,939	
		目 計	0	0	0	0	0	0	1,522,459	1,027,520	494,939	494,939	
		合 計	0	0	0	0	0	0	9,119,499	1,086,245	8,033,254	8,033,254	

11 未収金回収促進のための取り組み状況調べ

該当なし

12 不納欠損額調べ

該当なし

13 負担金、補助金、交付金及び委託料支出状況調べ

(1) 負担金

(平成27年1月31日現在)
(単位：円)

予算科目 (目)	予算令連額	負担金の名称	支出先	負担率	支出年月日	支出金額	支出の根拠法令等 (規約、要領等を含む)	備考
新規以外のもの (土木総務費)						32,000		
目計						32,000		
合計						32,000		

(2) 補助金

予算科目 (土木総務費)

① 国 補 分 該当なし

(平成27年1月31日現在)

② 単 県 分

(単位:円)

補助金等の名称 (補助金の創設年度)	交付先	間接	補助対象経費	実施計画承認 又は内示年月日	着手 年月日	額の確定 年月日	支出の状況			備考	
				交付申請 年月日	完了 年月日	検査 年月日	概算払 ・精算 払の別	支出 年月日	金額		
事業の内容			補助率及び 補助金額	交付決定 年月日	実績報告 年月日	審査・現地 調査年月日					
協働型ボランティア促進事業 交付金 (H20年度開始)	麻生部落 外23者		4,386,000	H26.5.15 外	H26.5.15 外	H27.2.9 (21者)	概算払	H26. 9.17外	2,394,000	10者	
(補助率:100%)			H26.6.12 外	H26.12.31 (21者)							
河川・道路の 除草等 道路植栽管理 歩道除雪			H26.6.25 外	H27.1.8 外	H26.8.1 外	精算払					
スーパーボランティア支援事業 交付金 (H22年度開始)	特定 非営利 活動法人 八東川清 流クラブ		196,000	H25.6.3 外			概算払	H26. 9.26	196,000		
(補助率:100%)			H26.6.26								
河川草刈			H26.7.9		H26.8.28						
(年度)			(補助率:)								
(年度)			(補助率:)								
単 県 分 計									2,590,000		
表の補足説明	1 「交付申請年月日」及び「交付決定年月日」欄の()書きは、変更に係るものの当初の年月日である。 2 翌年度繰越分の期間・繰越事業費を「備考」欄に記入する場合の()書きは補助金相当額である。										

(3) 交付金

該当なし

(4)委託料

ア 工事関係委託料(明許繰越)

(平成27年01月31日現在) (単位:円)

予算科目 (目)	国補 単果 の別	委託料の名称	委託契約の相手方	当初契約			入札等 年月日 (契約保証金 納付年月日) 契約形態 (当初)	完了年月日 履行検査 年月日	支出の状況		備考
				(起工年月日) 設計額	(契約年月日) 契約額	契約 期間			支出 区分	金額	
道路橋りょう維持費	国補	県道岩手八東線外「道路附属物総点検業務委託」(経済対策)	鳥取県鳥取市国府町分上3-3 13 アイコンヤマト株式会社	H26.2.27 H26.3.26 H26.3.26 H26.12.11	H26.3.26 16,832,000 H26.12.15	H26.3.26 ~ H26.12.15	H26.3.19 (免除)	H26.12.15	前 精	4,900,000 16,559,600	26年度支払額 21,459,600
道路橋りょう維持費	国補	県道津山智頭八東線外「道路附属物総点検業務委託」(経済対策)	鳥取県鳥取市松並町2-531 1-1 株式会社山陰都市開発研究所	H26.2.27 11,728,800 H26.12.9	H26.3.26 10,800,000 H26.12.11	H26.3.26 ~ H26.12.15	H26.3.19 (免除)	H26.12.12	前 精	3,240,000 9,438,120	26年度支払額 12,678,120
道路橋りょう維持費	国補	国道373号外「道路のり面工・土工構築物総点検業務委託」	鳥取県鳥取市南限905 株式会社ウエスコ	H26.6.26 10,465,200 H26.12.24	H26.7.23 9,612,000 H27.1.5	H26.7.23 ~ H26.7.23	H26.7.16 (免除)				※別科目で計上 有 現年:道路橋りょう 維持費 0
道路橋りょう維持費	国補	国道373号外「道路附属物総点検業務委託」(経済対策)	鳥取県鳥取市千代水4-28 アサヒコンサルtant株式会社	H26.2.27 14,169,600 H26.8.28	H26.3.26 13,392,000 H26.9.2	H26.3.26 ~ H26.12.15	H26.3.19 (免除)	H26.12.15	精	16,534,800	26年度支払額 16,534,800
最終契約金額が 1,000万円以下の もの				17,496,000 16,534,800						31,790,020	
目計										82,462,540	
道路橋りょう新 設改良費	国補	県道津山智頭八東線 道路改良工事(大呂2 工区)「測量及び道路 詳細設計業務委託」 (交付金改良)	アサヒコンサルtant JV 代表者 鳥取県米子市彦名超14-60-4 株式会社ヨナゴ技研コンサルtant	H25.5.31 16,800,000 H26.7.10	H25.7.11 16,380,000 H26.7.18	H25.7.11 ~ H25.7.11	H25.7.4 (免除)	H26.7.31	精	11,536,000	※別科目で計上 有 現年:道路橋りょう 新設改良費 4,839,360

道橋りよう新設改良費	国補	県道津山智頭八東線道路改良工事(宮津工区)計測量及び道路詳細設計業務委託(その2)(交付金)	鳥取県鳥取市千代水4-28 アサヒコンサルタント株式会社		H25. 8.22	H25. 9.20	H25. 9.20	H25. 9.20	H25. 9.12	H26. 8.29	H26. 9.19	26年度支払額 14,941,600
			H25. 8.22	H25. 9.20	H25. 9.20	H25. 9.20	H25. 9.12	H26. 8.29	H26. 9.19			
最終契約金額が1,000万円以下のもの					14,490,000 H26. 8.26	14,175,000 H26. 8.29	14,175,000 H26. 8.29	(免除)				
目計					19,620,000	19,191,600	19,191,600	制限付				
河川総務費												
最終契約金額が1,000万円以下のもの												
目計												
河川改良費	国補	八東川河川改修工事外「監督補助業務委託」	鳥取県鳥取市千代水1-70-2 株式会社大地企画		H26. 3. 6	H26. 4. 1	H26. 4. 1	H26. 3.25	H26. 3.25			18,061,200
					12,309,840	11,448,000	11,448,000	(免除)				
								制限付				
河川改良費	単県	私都川河川改修工事(重葺水防)「橋梁詳細設計業務委託」	鳥取県米子市昭和町25-1 サンイン技術コンサルタント株式会社		H25.12. 6	H26. 1. 8	H26. 1. 8	H25.12.25	H26.10.10	H26.10.10		12,751,200
					15,271,200 H26.10. 3	14,700,000 H26.10. 9	14,700,000 H26. 1. 8	(免除)				
					17,829,200	17,161,200	17,161,200	制限付				
最終契約金額が1,000万円以下のもの												
目計												
												10,663,080
												23,414,280

※別科目で計上
現年:治山費
0
現年:河川総務費
0

(4)委託料

ア 工事関係委託料(現年)

(平成27年01月31日現在) (単位:円)

予算科目 (目)	国 単 の 別	委託料の名称	委託契約の相手方	当初契約				入札等 年月日 (契約保証金 納付等年月日)	完了年月日 履行検査 年月日	支出の状況		備考
				(起工年月日) 設計額	(契約年月日) 契約額	契約 期間	契約 期間			支出 区分	金額	
治山費	単 県	下峰寺地区急傾斜地 崩壊対策工事外「監督 補助業務委託」	鳥取県鳥取市千代水4-28 アサヒコンサルタント株式会社	H26. 3. 7 設計額	H26. 4. 1 契約額	H26. 4. 1 ~ H27. 3. 31	H26. 3. 25 (当初) (免除)				※別科目で計上有 現年:砂防費 0	
治山費	国 補	八東川河川改修工事 外「監督補助業務委 託」	鳥取県鳥取市千代水1-70- 2 株式会社大地企画	H26. 3. 6 設計額	H26. 4. 1 契約額	H26. 4. 1 ~ H27. 3. 31	H26. 3. 25 (免除)				※別科目で計上有 現年:治山費 0 明許:河川改良費 0	
最終契約金額が 1,000万円以下の もの										25,730,680		
目 計										25,730,680		
土木総務費												
最終契約金額が 1,000万円以下の もの										2,785,320		
目 計										2,785,320		
道路橋りょう総 務費												
最終契約金額が 1,000万円以下の もの										0		
目 計										0		

道路橋りょう維持費	国補	県道八東停車場線外 橋梁補修工事(八東橋 外)「調査及び設計業 務委託」	鳥取県鳥取市国府町分上3-3 13 アイコンヤマト株式会社	H26.6.17 13,392,000 H26.12.10 13,759,200	H26.7.15 11,340,000 H26.12.15 11,649,960	H26.7.15 ~ H26.12.22 (免除)	H26.7.9 (免除)	H26.12.19 H26.12.24	前 精	H26.7.31 H27.1.13	3,400,000 8,249,960	
道路橋りょう維持費	国補	県道岩美八東線外「道 路のり面工・土工構造 物総点検業務委託」	鳥取県鳥取市千代水4-28 アサヒコンサルタント株式会社	H26.5.21 19,818,000	H26.7.23 18,144,000	H26.7.23 ~ H27.2.23 (免除)	H26.7.16 (免除)					
道路橋りょう維持費	国補	県道若桜湯村温泉線 (赤松前橋外)橋梁修 繕工事「耐震補強設計 業務委託」	荒谷・サイトウJV 代表者 鳥取県鳥取市叶148-3 株式会社荒谷建設コンサルタン ト	H26.6.26 17,928,000 H27.1.23 16,459,200	H26.7.24 17,280,000 H27.1.29 15,864,120	H26.7.24 ~ H27.1.29 (免除)	H26.7.16 (免除)	H27.1.29				
道路橋りょう維持費	国補	国道373号外「道路の り面工・土工構造物総 点検業務委託」	鳥取県鳥取市南隈905 株式会社ウエスコ	H26.6.26 10,465,200 H26.12.24 13,305,600	H26.7.23 9,612,000 H27.1.5 12,214,800	H26.7.23 ~ H27.1.5 (免除)	H26.7.16 (免除)					※別科目で計上有 明許:道路橋りょう 維持費 0
道路橋りょう維持費	国補	国道482号外橋梁補 修工事(宮谷橋外) 「調査及び設計業務委 託」	鳥取県倉吉市八屋354-1 西谷技術コンサルタント株式会 社	H26.6.17 11,134,800 H27.1.7 13,554,000	H26.7.15 9,396,000 H27.1.9 11,436,120	H26.7.15 ~ H26.12.11 (免除)	H26.7.9 (免除)	H27.1.30			38,264,560	
最終契約金額が 1,000万円以下の もの												
目計												
道路橋りょう新 設改良費	国補	県道津山智頭八東線 改良工事(大呂2工 区)「橋梁詳細設計業 務委託」(交付金改良)	ヨナゴ・ウエスコJV 代表者 鳥取県米子市宮名超1460-4 株式会社ヨナゴ技研コンサルタ ント	H26.7.2 25,239,600 H26.12.12 26,157,600	H26.7.30 23,760,000 H26.12.19 24,624,000	H26.7.30 ~ H27.1.13 (免除)	H26.7.23 (免除)	H27.1.13 H27.1.15	精	H27.1.30	49,914,520 24,624,000	
道路橋りょう新 設改良費	国補	県道津山智頭八東線 改良工事(坂原2工 区)「測量及び設計業 務委託」(交付金改良)	鳥取県鳥取市千代水4-28 アサヒコンサルタント株式会社	H26.6.2 17,830,800	H26.7.3 17,280,000	H26.7.3 ~ H27.3.9 (免除)	H26.6.26 (免除)					

道路橋りょう新設改良費	国補	県道智頭勝田線道路改良工事(西谷工区)(新田橋)橋梁詳細設計および地質調査業務委託	鳥取県鳥取市千代水4-28 アサヒコンサルタント株式会社	H26.1.1.21 16,396,560	H26.12.16 13,284,000	H26.12.16 ~ H27.3.20 (免除)	H26.12.10 (免除)	制限付					
道路橋りょう新設改良費	国補	県道智頭勝田線道路改良工事(西谷工区)(新田橋外)「測量及び橋梁詳細設計業務委託」	鳥取県鳥取市千代水4-28 アサヒコンサルタント株式会社	H26.5.9 19,008,000 H26.10.17 20,314,800	H26.6.5 18,144,000 H26.10.23 19,386,000	H26.6.5 ~ H27.3.6 (免除)	H26.5.29 (免除)	制限付					
道路橋りょう新設改良費	国補	県道智頭勝田線道路改良工事(西谷工区)(白坪橋)「測量及び橋梁詳細設計業務委託」	鳥取県鳥取市千代水4-28 アサヒコンサルタント株式会社	H26.5.9 12,700,800 H26.11.28 15,368,400	H26.6.5 12,096,000 H26.12.5 14,634,000	H26.6.5 ~ H26.12.16 (免除)	H26.5.29 (免除)	制限付	H26.12.16		H27.1.13	精	14,634,000
道路橋りょう新設改良費	国補	県道若桜下三河線道路改良工事「地質調査および法面詳細設計業務委託」	鳥取県鳥取市叶148-3 株式会社荒谷建設コンサルタン	H26.12.12 13,613,400	H27.1.7 12,420,000	H27.1.7 ~ H27.3.25 (免除)	H26.12.25 (免除)	制限付					
道路橋りょう新設改良費	国補	県道津山智頭八東線道路改良工事(大田2工区)「測量及び道路詳細設計業務委託」(交付金改良)	ヨナゴ技・ウエスエスJV代表者 鳥取県米子市彦名越14-60-4 株式会社ヨナゴ技研コンサルタント	H25.5.31 16,800,000 H26.7.10 21,831,600	H25.7.11 16,380,000 H26.7.18 21,285,360	H25.7.11 ~ H25.7.11 ~ H26.7.31	H25.7.4 (免除)	制限付	H26.7.31		H26.9.2	精	4,839,360
最終契約金額が1,000万円以下のもの													
目計													12,570,200
河川総務費	単県	ツツミ谷川通常砂防工事「測量詳細設計及び地質調査業務委託」	鳥取県米子市道笑町4-67-4 シンワ技研コンサルタント株式会社	H26.6.27 26,028,000	H26.7.24 21,600,000	H26.7.24 ~ H27.3.2 (免除)	H26.7.16 (免除)	制限付					56,667,560
河川総務費	単県	千代川管理道維持修繕工事(市瀬工区)(落石対策)「測量及び詳細設計等業務委託」	鳥取県鳥取市東今在家110-4 株式会社日化技研	H26.7.11 12,808,800 H27.1.8 12,657,600	H26.8.5 10,368,000 H27.1.14 10,244,880	H26.8.5 ~ H27.2.20 ~ H26.8.5 ~ H27.3.20	H26.7.30 (免除)	制限付			H26.8.25	前	3,000,000
													※別科目で計上有 明許:道路橋りょう 新設改良費 11,536,000
													※別科目で計上有 現年:砂防費 6,480,000

河川総務費	単県	大内木下地区急傾斜地崩壊対策工事「測量詳細設計及び地質調査業務委託」	鳥取県米子市昭和町25-1 サンイン技術コンサルタント株式会社	H26.5.14 19,926,000 H26.12.10	H26.6.12 19,224,000 H26.12.12	H26.6.12 ~ H26.6.12 ~ H27.3.16	H26.6.12 ~ H26.6.10 ~ H26.6.10 ~ H27.3.25 ~ H26.6.3 ~ H27.2.9	H26.6.5 (免除) 制限付	※別科目で計上有 現年:砂防費 5,760,000
河川総務費	単県	大目谷川通常砂防工事「測量詳細設計及び地質調査業務委託」	鳥取県鳥取市千代水4-28 アサヒコンサルタント株式会社	H26.5.16 22,518,000 H26.12.22	H26.6.10 18,576,000 H27.1.5	H26.6.10 ~ H26.6.10 ~ H27.3.25 ~ H26.6.3 ~ H27.2.9	H26.6.4 (免除) 制限付	※別科目で計上有 現年:砂防費 0	
河川総務費	単県	小別府地区急傾斜地崩壊対策工事「測量詳細設計及び地質調査業務委託」	鳥取県鳥取市千代水4-28 アサヒコンサルタント株式会社	H26.5.7 25,866,000 H26.5.7 30,056,400	H26.6.3 21,337,560 H26.6.3 29,160,000	H26.6.3 ~ H27.2.9	H26.5.28 (免除) 制限付	※別科目で計上有 現年:砂防費 0	
河川総務費	単県	下徳丸地区急傾斜地崩壊対策工事「測量詳細設計及び地質調査業務委託」	荒谷・サイトウJV 代表者 鳥取県鳥取市叶148-3 株式会社荒谷建設コンサルタン	H26.5.16 24,966,360	H26.6.12 23,760,000	H26.6.12 ~ H27.3.9	H26.6.5 (免除) 制限付	※別科目で計上有 現年:砂防費 0	
河川総務費	単県	新興寺地区急傾斜地崩壊対策工事「測量詳細設計及び地質調査業務委託」	鳥取県倉吉市東蔵城町125 株式会社ジーアイシー	H26.5.7 15,984,000 H26.10.28	H26.6.3 12,096,000 H26.11.4	H26.6.3 ~ H26.6.3 ~ H27.3.2	H26.5.28 (免除) 制限付	※別科目で計上有 現年:砂防費 3,620,000	
河川総務費	単県	林ノ谷川通常砂防工事「測量詳細設計及び地質調査業務委託」	鳥取県米子市目久美町32番地10 株式会社エース・プラン	H26.6.27 18,241,200 H26.6.27 22,453,200	H26.7.24 13,803,480 H26.7.24 18,792,000	H26.7.24 ~ H27.3.2	H26.7.16 (免除) 制限付	※別科目で計上有 現年:砂防費 0	
河川総務費	単県	寺谷川小規模砂防工事「測量詳細設計及び地質調査業務委託」	鳥取県米子市車尾3-1-46 株式会社広洋コンサルタント	H26.7.17 22,356,000	H26.8.12 18,684,000	H26.8.12 ~ H27.2.27	H26.8.6 (免除) 制限付	※別科目で計上有 現年:砂防費 0	
河川総務費	単県	八東川河川改修工事外「監督補助業務委託」	鳥取県鳥取市千代水1-70-2 株式会社大地企画	H26.3.7 12,309,840	H26.4.1 11,448,000	H26.4.1 ~ H27.3.31	H26.3.25 (免除) 制限付	※別科目で計上有 明許:河川改良費 現年:治山費 0	

最終契約金額が 1,000万円以下の もの												9,859,320					
目 計												12,859,320					
河川改良費																	
最終契約金額が 1,000万円以下の もの												8,230,680					
目 計												8,230,680					
砂防費	国補	ツツミ谷川通常砂防工 事「測量詳細設計及び 地質調査業務委託」	鳥取県米子市運笑町4-67- 4 シンワ技研コンサルタン ト株式会社	H26.6.27	H26.7.24	H26.7.24 ～ H27.3.2	(免除)	H26.7.16	H26.8.21								※別科目で計上 現年:河川総務費 0
砂防費	国補	大内木下地区急傾斜 地崩壊対策工事「測量 詳細設計及び地質調 査業務委託」	鳥取県米子市昭和町25-1 サンイン技術コンサル ト株式会社	H26.5.14 19,926,000 H26.12.10	H26.6.12 19,224,000 H26.12.12	H26.6.12 ～ H27.3.16	(免除)	H26.6.5	H26.6.20								※別科目で計上 現年:河川総務費 0
砂防費	国補	大目谷川通常砂防工 事「測量詳細設計及び 地質調査業務委託」	鳥取県鳥取市千代水4-28 アサヒコンサルタン ト株式会社	H26.5.16 22,518,000 H26.12.22	H26.6.10 18,576,000 H26.12.26	H26.6.10 ～ H27.3.25	(免除)	H26.6.4	H26.6.20								※別科目で計上 現年:河川総務費 0
砂防費	国補	小別府地区急傾斜地 崩壊対策工事「測量詳 細設計及び地質調査 業務委託」	鳥取県鳥取市千代水4-28 アサヒコンサルタン ト株式会社	25,866,000 H26.5.7	21,337,560 H26.6.3	H26.6.3 ～ H27.2.9	(免除)	H26.5.28									※別科目で計上 現年:河川総務費 0
砂防費	国補	下徳丸地区急傾斜地 崩壊対策工事「測量詳 細設計及び地質調査 業務委託」	荒谷・サイトウJV 代表者 鳥取県鳥取市千代水1-48-3 株式会社荒谷建設コンサル ト	H26.5.16 24,966,360	H26.6.12 23,760,000	H26.6.12 ～ H27.3.9	(免除)	H26.6.5									※別科目で計上 現年:河川総務費 0

砂防費	国補	新興寺地区急傾斜地崩壊対策工事「測量詳細設計及び地質調査業務委託」	鳥取県倉吉市東蔵城町125 株式会社ジーアイシー	H26.5.7 15,984,000 H26.10.28	H26.6.3 12,096,000 H26.10.31	H26.6.3 ~ H26.11.4 ~ H26.6.3 制限付	H26.5.28 (免除)	前	H26.6.30	3,620,000	※別科目で計上 現年:河川総務費 0
砂防費	国補	林ノ谷川通常砂防工事「測量詳細設計及び地質調査業務委託」	鳥取県米子市目久美町32番地 10 株式会社エース・プラン	18,241,200 H26.6.27 22,453,200	H26.7.24 13,803,480 H26.7.24 18,792,000	H26.7.24 ~ H27.2.28 ~ H27.3.2 (免除)	H26.7.16 (免除)				※別科目で計上 現年:河川総務費 0
砂防費	単県	寺谷川小規模砂防工事「測量詳細設計及び地質調査業務委託」	鳥取県米子市車尾3-1-46 株式会社広洋コンサルタン	H26.7.17 22,356,000 H27.1.29	H26.8.12 18,684,000	H26.8.12 ~ H27.2.27 ~ H26.8.12 制限付	H26.8.6 (免除)				※別科目で計上 現年:河川総務費 0
砂防費	国補	下峰寺地区急傾斜地崩壊対策工事外「監督補助業務委託」	鳥取県鳥取市千代水4-28 アサヒコンサルタン株式会社	H26.3.7 12,309,840	H26.4.1 15,442,920 H26.4.1 11,556,000	H26.4.1 ~ H27.3.20 ~ H26.4.1 ~ H27.3.31 (免除)	H26.3.25 (免除)				※別科目で計上 現年:治山費 0
最終契約金額が1,000万円以下のもの										16,900,720	
目 計										32,760,720	
水防費											
最終契約金額が1,000万円以下のもの										9,434,880	
目 計										9,434,880	
教育財産管理費											
最終契約金額が1,000万円以下のもの										1,300,000	

目 計																			1,300,000	
建設災害復旧費																				
	最終契約金額が 1,000万円以下の もの																		602,640	
目 計																			602,640	
合 計																			200,286,320	

イ その他の委託料(工事関係を除く・明許繰越)

予算科目 (目)	国補 単 単 の 別	委託料の名称	委託契約の相手方	当初契約			入札等年月日 (契約保証金 納付等年月日)	完了年月日 履行検査 年月日	支出の状況		備考		
				予定価格	(契約年月日)				契約形態	支出 区分		支出年月日	金額
					変更 契約(最終)	契約期間							
治山費	国補	智頭本谷地区治山 事業(水源の里)(森 林整備)	個人	2,374,920	(H26.4.9) 2,090,016 (H26.6.20)	H26.4.9 H26.7.14 H26.4.9 H26.7.14	H26.4.4 H26.4.9	H26.6.25	精	H26.7.16	1,826,280	新規	
予定価格が20万円未満の もの					1,826,280	制限付	H26.7.1				0		
目 計											1,826,280		
合 計											1,826,280		

(平成27年1月31日現在)

(単位:円)

(4) 委託料

イ その他の委託料 (工事関係を除く、現年)

(平成27年1月31日現在) (単位:円)

予算 科目 (目)	国 補 単 県 の 別	委託料の名称	委託契約の相 手方	当 初		契 約		入札等年月 日(契約保 証金納付等 年月日)	完 了 年 月 日	支 出 の 状 況		備 考	
				予定価格	(契約年月日) 契約額	契約期間 (最終)	契約期間			支出区分	支 出 日 年 月 日		金 額
土木総務費	単 県	八頭庁舎警備員宿 日直業務委託	鳥取警備保障 (株)	18,780,000	(25.4.1) 17,955,000	25.4.1 ~28.3.31	25.3.5 (免 除)	26.4.30 外	26.5.21 外8件	精 算	4,617,000	H25~27 債務 負担	
土木総務費	単 県	八頭庁舎熱源機器 保守点検等委託業 務	三和商事(株)	1,062,600	(25.4.1) 1,008,000	25.4.1 ~28.3.31	25.3.5 (免 除)	26.8.6	26.9.11	精 算	172,800	H25~27 債務 負担	
土木総務費	単 県	八頭庁舎非常用発 電設備保守点検業 務委託	村山電気工事 (有)	593,460	(25.4.1) 577,500	25.4.1 ~28.3.31	25.3.5 (免 除)	26.6.26 26.12.26	26.9.16 27.1.14	精 算	74,251 118,800	H25~27 債務 負担	
土木総務費	単 県	八頭庁舎清掃業務 委託	鳥取ビルクリ ーナ(株)	16,243,284	(26.3.7) 13,905,000	26.4.1 ~29.3.31	26.3.4 (免 除)	26.4.30 外	26.5.20 外8件	精 算	3,476,250	H26~28 債務 負担	
土木総務費	単 県	八頭庁舎機械警備 業務委託	セコム(株)	349,920	(26.3.13) 349,920	26.4.1 ~29.3.31	26.3.4 (免 除)	26.4.30 外	26.5.22 外8件	精 算	87,480	H26~28 債務 負担	
土木総務費	単 県	八頭庁舎自家用電 気工作物保安管理 業務委託	(一財)中国電 気保安協会	615,417	(26.3.7) 615,405	26.4.1 ~29.3.31	26.3.4 (免 除)	26.4.30 外	26.4.30	前 金	205,135	H26~28 債務 負担	
土木総務費	単 県	八頭庁舎消防用設 備保守点検業務委 託	松谷ポンプ (株)	324,000	(26.3.11) 324,000	26.4.1 ~29.3.31	26.3.4 (免 除)	26.8.8	26.11.4	精 算	54,000	H26~29 債務 負担	
土木総務費	単 県	八頭庁舎電話交換 機設備保守点検業 務委託	鳥取電業(株)	2,273,326	(24.3.21) 2,079,000	24.4.1 ~27.3.31	24.3.13 24.3.21	26.6.30 外	26.7.18 外2件	精 算	534,600	H24~26 債務 負担	
土木総務費	単 県	八頭庁舎構内植木 の剪定等業務委託	谷本造園	389,000	(26.10.6) 289,440	26.10.6~ 26.11.28	26.10.2 (免 除)	26.11.4	26.11.25	精 算	354,240		
予定価格が20万 円未満のもの 目 計	単 県	6 件					随	26.11.13			271,728		
		15 件									9,966,284		

イ その他の委託料(工事関係を除く・現年)

(平成27年1月31日現在) (単位:円)

予算科目 (目)	国 単 備 の 別	委託料の名称	委託契約の相手方	当初契約		入札等年月日 (契約締結金 納付等年月日)	完了年月日	支出の状況		備 考			
				予定価格	契約年月日 契約額			契約期間	契約形態		支出 区分	支出年月日	金額
治山費	国備	智頭本谷地区治山 事業(水源の里)森 林整備その2	大和森林株式会社鳥取営業所	1,692,350	(H26.6.3) 1,620,000	H26.5.28 (免除)	H26.8.19	精	H26.9.2	1,529,280	新規		
予定価格が20万円未満のもの										0			
目 計										1,529,280			
道路橋りよう総務費	単 備	オオサンショウウオ 風塵工法検討業務 委託	兵庫県朝来市生野町兼川292	3,330,720	(H26.5.29) 2,997,648	H26.5.23 (免除)						新規 オオサンショウウオ の専門研究機関が 他にないため	
予定価格が20万円未満のもの										0			
目 計										0			
道路橋りよう維持費	単 備	除雪業務委託	八頭町長	-	(H26.12.1) 4,833,000	H26.12.1 (免除)							
道路橋りよう維持費	単 備	除雪業務委託	若桜町長	-	(H26.12.1) 2,356,000	H26.12.1 (免除)							
道路橋りよう維持費	単 備	除雪業務委託	智頭町長	-	(H26.12.1) 1,413,000	H26.12.1 (免除)							

イ その他の委託料(工事関係を除く・現年)

(平成27年1月31日現在)

(単位:円)

予算科目 (目)	国庫 単 の別	委託料の名称	委託契約の相手方	当初契約			完了年月日	支出の状況			備考	
				予定価格	契約年月日 (契約年月日)	契約期間		入札等年月日 (契約保証金 納付等年月日)	支出 区分	支出年月日		金額
道路橋りょう維持費	国補	県道津山智頭八東 線外除雪業務委託 (2工区)	鳥取県八頭郡八頭町土師百井12 7-2 株式会社森下工業	1,168,560	(H26.11.17)	H26.11.17 ~ H27.3.25	H26.11.12 (免除)					
道路橋りょう維持費	国補	県道岩美八東線外 除雪業務委託(4工 区)	鳥取県八頭郡八頭町才代132-1 1 かわにし建設株式会社	1,486,080	(H26.11.17)	H26.11.17 ~ H27.3.25	H26.11.12 (免除)					
道路橋りょう維持費	国補	国道373号外除雪 業務委託(6工区)	鳥取県八頭郡智頭町南方1128 -21 株式会社谷口工務店	16,325,280	(H26.11.17)	H26.11.17 ~ H27.3.25	H26.11.12 (免除)					
道路橋りょう維持費	国補	県道智頭勝田線外 除雪業務委託(8工 区)	鳥取県八頭郡智頭町市瀬1478 -5 株式会社寺谷組	1,337,040	(H26.11.17)	H26.11.17 ~ H27.3.25	H26.11.12 (免除)					
道路橋りょう維持費	国補	県道才代船岡線外 除雪業務委託(9工 区)	鳥取県八頭郡八頭町久能寺694 -4 東洋建設株式会社	2,711,880	(H26.11.17)	H26.11.17 ~ H27.3.25	H26.11.12 (免除)					
道路橋りょう維持費	国補	県道郡家鹿野気高 線外除雪業務委託 (10工区)	鳥取県八頭郡八頭町宮谷200番 地2 こおげ建設株式会社	3,217,320	(H26.11.17)	H26.11.17 ~ H27.3.25	H26.11.12 (免除)					
道路橋りょう維持費	国補	県道河原イノタ一線 外除雪業務委託 (11工区)	鳥取県八頭郡八頭町才代132-1 1 かわにし建設株式会社	3,562,920	(H26.11.17)	H26.11.17 ~ H27.3.25	H26.11.12 (免除)					

イ その他の委託料(工事関係を除く・現年)

(平成27年1月31日現在)

(単位:円)

予算科目 (目)	国補 単 果 の 別	委託料の名称	委託契約の相手方	当初契約		入札等年月日 (契約保証金 納付等年月日)	完了年月日 履行検査 年月日	支出の状況		備 考
				予定価格	変更契約(最終) 契約年月日 (契約年月日)			支出 区分	支出年月日	
道路橋りょう維持費	単果	鳥取県鳥取市高尾嶺外道路植栽管理業務委託	鳥取県鳥取市形崎470番地1 株式会社谷尾嶺菜園	2,675,160	2,143,584 (H26.1.6)	H26.4.23 (免除)	H27.1.9 H27.1.19	精	H27.1.28	2,727,000
道路橋りょう維持費	単果	国道373号外沿道施設点検・調査業務委託(単果維持修繕)	鳥取県鳥取市卯理三丁目513番地 アステム株式会社	2,667,800	2,727,000 (H26.7.1)	H26.6.25 (H26.7.1)	H26.10.28 H26.10.31	部 精	H26.10.22 H26.11.19	2,010,000 1,336,920
道路橋りょう維持費	単果	国道482号外路面清掃業務委託	鳥取県八頭郡若桜町若桜1111番地5 中一建設株式会社	4,477,680	3,346,920 (H26.10.23)	H26.10.17 (H26.10.22)				
道路橋りょう維持費	単果	国道482号外除雪業務委託(1工区)	鳥取県八頭郡若桜町若桜1111番地5 中一建設株式会社	25,674,600	(H25.11.19) 25,410,000 (H26.3.27)	H25.11.13 (免除)	H25.11.19 H27.4.30 H25.11.19			債務負担 H25 16,556,400 H26 18,998,280 H27 997,920
道路橋りょう維持費	単果	鳥道志子部船岡線外除雪業務委託(3工区)	鳥取県八頭郡八頭町宮谷263-11 山陰建設株式会社	2,675,160	2,592,000 (H26.11.17)	H26.11.12 (免除)				
道路橋りょう維持費	単果	鳥道智頭用瀬線除雪業務委託(5工区)	鳥取県八頭郡智頭町智頭1804-18 有限会社國本建設	1,451,520	1,436,400 (H26.11.17)	H26.11.12 (免除)				
道路橋りょう維持費	単果	鳥道大高下口波多線外除雪業務委託(7工区)	鳥取県八頭郡智頭町波多353 株式会社大英組	1,157,760	1,144,800 (H26.11.17)	H26.11.12 (免除)				

イ その他の委託料(工事関係を除く・現年)

(平成27年1月31日現在)

(単位:円)

予算科目 (目)	国庫 単 の別	委託料の名称	委託契約の相手方	当初契約			入札等年月日 (契約保証金 納付等年月日)	完了年月日 履行検査 年月日	支出の状況		備考	
				予定価格	契約年月日 (契約年月日) 変更契約(最終) 契約年月日 契約額	契約期間			契約形態	支出 区分		金額
予定価格が20万円未満のもの												
目計												
河川総務費	単県	千代川 河川監視システム保守点検業務委託	広島県広島市南区大洲4-3-2 三菱電機システムサービス株式会社 中四国支社	(H26.4.1) 3,391,200	H26.4.1 ~ H27.3.25 (免除)	H26.3.26 (免除)				219,842		
河川総務費	単県	鳥取県防災情報システム設備点検業務委託	鳥取県鳥取市田園町3-375 株式会社芝通 鳥取営業所	(H26.4.1) 4,676,400	H26.4.1 ~ H27.3.25 (免除)	H26.3.26 (免除)				6,293,762	本河川監視システムの開発者であり、特殊な技術を有している。	
予定価格が20万円未満のもの												
目計												
砂防費	国補	若狭谷川運常砂防工事「地すべり変位観測システム改修業務委託」	鳥取県鳥取市田島648 応用地質株式会社 鳥取営業所	(H26.9.2) 4,276,800	H26.9.2 ~ H27.1.30	H26.8.27 (免除)	H26.1.26			277,452	新規観測システム機器整備業者であり、特殊な技術を有している。	
砂防費	国補	若狭谷川「地すべり変位観測業務委託」	鳥取県鳥取市田島648 応用地質株式会社 鳥取営業所	(H26.4.1) 5,065,200	H26.4.1 ~ H27.3.25 (免除)	H26.3.26 (免除)				277,452	観測機器設置業者であり、特殊な技術を有している。	
予定価格が20万円未満のもの												
目計												
合計											8,100,494	

14 財産に関する調べ

(1) 公有財産

ア 土地

(平成27年1月31日現在)

行政・ 普通財産 の区分	機関名又は 施設名等	所在地	前年度末		本年度異動状況							本年度末		備考	
			面積 (㎡)	価額 (円)	増減 別	異動日	面積 (㎡)	価額 (円)	増減理由	登記 年月日	面積 (㎡)	価額 (円)			
													面積 (㎡)		価額 (円)
行政 財産	事務所敷地	八頭郡八頭町 郡家100外	5,896.30	3,783,000	増加	H						5,896.30	3,783,000		
					減少	H									
	事務所敷地	八頭郡八頭町 郡家100	433.00	334,880	増加	H						433.00	334,880		
					減少	H									
	事務所敷地	八頭郡八頭町 郡家100外	677.61	1,633,170	増加	H						677.61	1,633,170		
					減少	H									
	事務所敷地	八頭郡八頭町 郡家40	170.00	378,087	増加	H						170.00	378,087		
					減少	H									
	事務所敷地	八頭郡八頭町 郡家100外	1,445.00	-	増加	H						1,445.00	-		
					減少	H									
	事務所敷地	八頭郡八頭町 郡家100外	9.91	-	増加	H						9.91	-		
					減少	H									
事務所敷地	八頭郡八頭町 郡家40	641.24	-	増加	H						641.24	-			
				減少	H										
事務所敷地	八頭郡八頭町 郡家100外	323.77	-	増加	H						323.77	-			
				減少	H										
駐車場敷地	八頭郡八頭町 郡家120-1	938.75	-	増加	H						938.75	-			
				減少	H										

行政・普通財産の区分	機関名又は施設名等	所在地	前年度末		本年度異動状況						本年度末		備考	
			面積 (㎡)	価額 (円)	増減 別	異動日	面積 (㎡)	価額 (円)	増減理由	登記 年月日	面積 (㎡)	価額 (円)		
特殊車両庫	八頭郡八頭町 郡家380-6		3,833.10	52,130,450	増加	H						3,833.10	52,130,450	
					減少	H								
計			14,368.68	58,259,587								14,368.68	58,259,587	
普通財産	該当なし				増加	H								
					減少	H								
計														
合計			14,368.68	58,259,587								14,368.68	58,259,587	

イ 建物

(平成27年1月31日現在)

行政・普通財産の区分	機関名又は施設名等	所在地	前年度末		本年度異動状況						本年度末		備考	
			面積 (㎡)	価額 (円)	増減 別	異動日	面積 (㎡)	価額 (円)	増減理由	登記 年月日	面積 (㎡)	価額 (円)		
行政財産	八頭庁者 本館	八頭郡八頭町 郡家100	1,550.97	44,133,660	増加	H						1,550.97	44,133,660	
					減少	H								
車庫	八頭郡八頭町 郡家100		294.80		増加	H					294.80			
					減少	H								
運転士詰所 倉庫	八頭郡八頭町 郡家100		173.74	7,783,260	増加	H					173.74	7,783,260		
					減少	H								
油庫	八頭郡八頭町 郡家100		6.75		増加	H					6.75			
					減少	H								
単車置場	八頭郡八頭町 郡家100		40.00	450,000	増加	H					40.00	450,000		
					減少	H								
試験室	八頭郡八頭町 郡家100		19.10	350,000	増加	H					19.10	350,000		
					減少	H								

車庫	八頭郡八頭町 郡家100	221.10	5,030,000	増加 H								221.10	5,030,000	
道路技手詰所	八頭郡八頭町 郡家100	36.40	2,800,000	減少 H								36.40	2,800,000	
会議棟	八頭郡八頭町 郡家100	459.46	32,050,000	増加 H								459.46	32,050,000	
別館	八頭郡八頭町 郡家40	654.31	17,184,315	増加 H								654.31	17,184,315	
車庫	八頭郡八頭町 郡家40	74.44	1,220,000	増加 H								74.44	1,220,000	
別館連絡廊下	八頭郡八頭町 郡家40	34.64	6,453,300	減少 H								34.64	6,453,300	
水防車庫	八頭郡八頭町 門尾	19.87	2,467,500	増加 H								19.87	2,467,500	
特殊車両車庫	八頭郡八頭町 郡家380-6	1,032.10	85,701,370	増加 H								1,032.10	85,701,370	
防災倉庫	八頭郡八頭町 郡家100	50.00	-	減少 H								50.00	-	
車いす駐車場	八頭郡八頭町 郡家100	17.50	1,545,950	増加 H								17.50	1,545,950	
計		4,685.18	207,169,355									4,685.18	207,169,355	

普通 財産	該当なし													
計														
合計		4,685,18	207,169,355										4,685,18	207,169,355

- ウ 山林 該当なし
- エ 不動産（船舶、浮標、浮棧橋、浮ドック、航空機） 該当なし
- オ 物 権 該当なし
- カ 無体財産権（特許権、著作権、商標権、実用新案権等） 該当なし
- キ 有価証券 該当なし

(2) 金券類の受払状況

ア 金券の受払状況

(平成27年1月31日現在)

種 別	前年度末 円	本 年 度 中		本年度末 円	備 考
		購入額 円	使用額 円		
郵便切手類	55,700	125,348	146,494	34,554	
印紙類	42,600	46,200	42,800	46,000	
合 計	98,300	171,548	189,294	80,554	

イ タクシーチケットの受払状況

該当なし

15 財産の貸付け及び使用許可調へ

(1) 土地及び建物

ア 土地

(平成27年1月31日現在)

行政・普通財産の区分	貸付(使用許可)的 貸付(使用許可)的 目	所在地	数量又は面積	貸付(使用許可)的 年 月 日	当初貸付(使用許可)的 年 月 日	貸付(使用許可)的 期 間	貸付(使用)料(円)		貸付(使用許可)的 住 氏 名	備考
							単価	本年度の 貸付(使用)料		
行政財産	電柱敷	八頭郡八頭町 郡家100	支柱2本 支線1本	H26.2.10	-	H26.4.1~ H31.3.31	年額 3,000	3,000	鳥取市新品治町1番地6 中国電力㈱鳥取営業所	
	公衆電話	八頭郡八頭町 郡家100	1㎡	H26.2.10	-	H26.4.1~ H31.3.31	年額 1,500	1,500	鳥取市湯所町2-258 西日本電信電話㈱鳥取支店	
	電柱敷	八頭郡八頭町 郡家100	柱4本 線2本 共架柱2本	H26.2.14	-	H26.4.1~ H31.3.31	年額 12,000	12,000	鳥取市湯所町2-258 西日本電信電話㈱鳥取支店	
	郵便ポスト	八頭郡八頭町 郡家100	0.256㎡	H26.2.10	S63.8.17	H26.4.1~ H27.3.31	年額 1,192	1,192	鳥取市東品治町101 日本郵便㈱鳥取中央郵便局	
計								17,692		
普通財産	該当なし									
計										
合計								17,692		

イ 建物

(平成26年1月31日現在)

行政・普通財産の区分	貸付(使用許可)的 貸付(使用許可)的 目	所在地	数量又は面積	貸付(使用許可)的 年 月 日	当初貸付(使用許可)的 年 月 日	貸付(使用許可)的 期 間	貸付(使用)料(円)		貸付(使用許可)的 住 氏 名	備考
							単価	本年度の 貸付(使用)料		
行政財産	模写電送装置 子局及び電話装置	八頭郡八頭町 郡家100	0.36㎡	H26.3.26	-	H26.4.1~ H27.3.31	年額 16,320	16,320	広島市中区小町4番33号 中国電力㈱	ダム 情報用

複写機	八頭郡八頭町 郡家100	2.00㎡	H26.3.26	-	H26.4.1~ H27.3.31	年額 21,760	21,760	倉吉市福庭町2丁目23 (公財)鳥取県建設技術センター
清涼飲料水 自動販売機	八頭郡八頭町 郡家100	1.40㎡	H25.4.1	H25.4.1	H25.4.1~ H30.3.31	年額 28,377	28,377	鳥取市緑ヶ丘2-667-14 (株)戸信
牛乳等自動 販売機	八頭郡八頭町 郡家100	0.61㎡	H25.10.21	H20.10.17	H25.10.28 ~H30.3.31	年額 12,355	12,355	米子市中島1丁目1番5号 白バラ商事(株)
鳥取県ふる さとHP-ワーク 八頭	八頭郡八頭町 郡家100	54.00㎡	H26.3.26	H21.3.30	H26.4.1~ H27.3.31		減免	八頭郡八頭町郡家493 八頭町
計							71,478	
普通財産	該当なし							
計							-	
合計							71,478	

(2) 物品

(平成26年1月31日現在)

品名	数量	規格・銘柄	貸付期間	貸付料(円)		貸付先		使用場所	貸付目的	備考
				単価	本年度の 貸付料	住氏 所名				
小型除雪 機	1台	ヤマハ YT1280EX	H26.12.1~ H27.3.31	-	-	八頭郡八頭町 郡家493 八頭町		八頭町徳丸ほか	県道歩道等の除雪	
小型除雪 機	1台	ヤマハ YT1280EX	H26.12.1~ H27.3.31	-	-	八頭郡智頭町 智頭2071-1 智頭町		智頭町智頭	国道373号歩道の除雪	
小型除雪 機	1台	ホンダ HSM1380i	H26.12.1~ H27.3.31	-	-	八頭郡若桜町 若桜801 若桜町		若桜町若桜ほか	県道歩道等の除雪	

散水車	1台	KC-FK629HZ	H26.10.23~ H27.3.20	-	-	八頭郡若桜町若桜1111-5 中一建設(株)	八頭県土整備事 務所管内	国道482号外路面清掃 業務委託	
路面清掃 車	1台	KS-FG8JJFK 改				八頭郡若桜町若桜1111-5 中一建設(株)	若桜町香田外	国道482号外除雪業務 委託(1工区)	
凍結防止 剤散布車	1台	範多MS-25BI T(D)	H26.11.17~ H27.4.30						
ロータリ 一除雪車	1台	新潟トランス NR400							
小型除雪 機	1台	フジイ FSR-1200D							
除雪トラ ック	1台	日野自動車 7t							
除雪ド ン	1台	TCM 13t							
除雪トラ ック	1台	日野自動車 7t	H26.11.17~ H27.3.25	-	-	八頭郡八頭町土師百井127 -2 (株)森下工業	八頭町才代外	県道津山智頭八東線外 除雪業務委託(2工区)	
除雪トラ ック	1台	三菱ふそう 7t	H26.11.17~ H27.3.25	-	-	八頭郡八頭町宮谷269-11 山陰建設(株)	八頭町見槻中外	県道志子部船岡線外除 雪業務委託(3工区)	
ロータリ 一除雪車	1台	新潟トランス NR282	H26.11.17~ H27.3.25	-	-	八頭郡八頭町才代132-1 かわにし建設(株)	八頭町麻生~富 枝	県道岩美八東線外除雪 業務委託(4工区)	
除雪ド ン	1台	古河機械金 属 13t							
凍結防止 剤散布車	1台	日野自 動車 2.5m ³	H26.11.17~ H27.3.25	-	-	八頭郡智頭町南方1128-21 (株)谷口工務店	智頭町尾見外	国道373号外除雪業務 委託(6工区)	
除雪ド ン	1台	コマツ 13t	H26.11.17~ H27.3.25	-	-	八頭郡智頭町智頭653-15 (株)大英組	智頭町口波多外	県道大高下口波多線外 除雪業務委託(7工区)	
小型除雪 車	1台	和同産業 SW2511							

除雪ド ザ	1台	コマツ 13t	H26.11.17~ H27.3.25	-	-	八頭郡智頭町市瀬1478-5 楠寺谷組	智頭町西谷外	県道智頭勝田線外除雪 業務委託(8工区)	
除雪ド ザ	1台	TCM 13t							
小型除雪 機	1台	コマツ 30ps	H26.11.17~ H27.3.25	-	-	八頭郡八頭町久能寺694-4 東洋建設(株)	八頭町才代外	県道才代船岡線外除雪 業務委託(9工区)	
小型除雪 車	1台	フジイ FSR-1100D	H27.1.5~ H27.3.25						
小型除雪 機	1台	フジイ FSR-1200D	H26.11.17~ H27.3.25	-	-	八頭郡家町宮谷200-2 こおげ建設(株)	八頭町郡家外	県道郡家鹿野気高線外 除雪業務委託(10工区)	
小型除雪 車	1台	和同産業 SW2511							
凍結防止 剤散布車	1台	日野自動車 3.5m ³	H26.11.17~ H27.3.25	-	-	八頭郡八頭町才代132-1 かわにし建設(株)	八頭町久能寺外	県道河原イランタ一線外 除雪業務委託(11工区)	
合計				-	-				

16 借受不動産明細調べ

区分	種別	借受(使用)目的	所在地	数量又は面積	契約書の有無	契約の状況		借受先		備考
						借受期間	借料(円)	借料	住所名	
土地	ため地 (雑種地)	道路維持に伴う発生材の一時仮置場	八頭郡八頭町 郡家443	1,556m ²	有	H25.12.27 ~ H27.3.31	免除	八頭郡八頭町郡家493 八頭町 八頭町長 吉田 英人		
合計										

17 建設機械等の管理状況調べ

(1) 自動車(二輪を除く)の管理状況

車種	年式	登録番号	取得年月日	総走行 キロ数	該 年			備 考
					稼働日数	(1ヶ月平均) 年度走行距離	修理費等	
パトロール	18	鳥取 800 さ 4326	H18.12.26	35,578	44	(361) 3,614	242,196	
軽自動車	25	鳥取 580 つ 2608	H25.7.24	34,267	166	(1,909) 19,088	13,149	
"	15	鳥取 50 ふ 1121	H15.10.10	65,995	19	(115) 1,149	70,466	
作業車	21	鳥取 800 さ 5219	H21.8.3	59,518	93	(303) 3,030	161,193	
道路パト	22	鳥取 800 さ 5470	H22.4.9	135,565	183	(2,787) 27,867	121,656	
"	13	鳥取 100 さ 3970	H18.2.9	256,217	182	(2,699) 26,993	228,706	
路面清掃車	17	鳥取 800 は 271	H17.10.26	35,199	16	(121) 1,207	1,007,460	業者貸与(中一建設)
散水車	9	鳥取 88 ゆ 738	H22.6.29	38,514	3	(31) 308	232,778	業者貸与(中一建設)
ドーザー	7	鳥取 00 も 923	H7.10.30	10,970	15	(37) 366	306,720	業者貸与(除雪4工区)
"	14	鳥取 000 る 148	H14.11.29	5,546	10	(26) 262	337,600	業者貸与(除雪8工区)
"	20	鳥取 000 る 307	H20.12.1	6,947	23	(90) 897	308,440	業者貸与(除雪1工区)
"	22	鳥取 000 る 366	H22.9.27	3,728	9	(30) 295	367,840	業者貸与(除雪7工区)
"	22	鳥取 000 る 367	H22.9.27	3,733	15	(53) 534	308,440	業者貸与(除雪8工区)
ロータリー	9	鳥取 99 め 1498	H9.11.26	12,772	3	(14) 144	237,600	
"	15	鳥取 900 る 33	H15.11.27	5,623	12	(33) 327	700,585	業者貸与(除雪1工区)
"	24	鳥取 900 る 90	H24.11.18	1,075	8	(14) 135	313,840	業者貸与(除雪4工区)
除雪トラック	11	鳥取 800 は 40	H11.11.26	21,180	13	(51) 510	713,793	業者貸与(除雪3工区)

17 建設機械等の管理状況調べ

(1) 自動車(二輪を除く)の管理状況

車種	年式	登録番号	取得年月日	総走行 キロ数	該年			備考
					稼働日数	(1ヶ月平均) 年度走行距離	修理費等	
"	12	鳥取 800 は 101	H12.12.22	20,783	3	(2) 20	499,678	
"	18	鳥取 800 は 324	H18.12.28	11,856	10	(46) 457	404,027	業者貸与(除雪2工区)
"	18	鳥取 800 は 326	H18.12.28	12,474	7	(34) 335	435,336	
"	22	鳥取 800 は 493	H22.7.28	7,041	20	(91) 910	599,604	業者貸与(除雪1工区)
"	26	鳥取 800 は 679	H26.11.19	1,224	4	(140) 281	37,476	平成26年11月納入
散布車	10	鳥取 88 ゆ 799	H10.10.22	73,700	62	(667) 6,665	1,548,525	業者貸与(除雪6工区)
"	16	鳥取 800 は 236	H16.11.29	37,541	32	(244) 2,439	1,546,137	業者貸与(除雪11工区)
"	25	鳥取 800 は 624	H25.12.16	8,127	53	(367) 3,674	167,510	業者貸与(除雪1工区)
合計		25 台					円 10,910,755	

(2) 機械等の管理状況

(平成 26 年 1 月 31 日現在)

機 械 名	形式・年式	耐用 年数	取得年月日	稼働実績		燃料等 消費量	修理費	備 考
			取得金額	日数	稼働量 (面積・距離)			
コンクリートカッター	MCD-012	7年	H.14.08.28 187,425	0日	0m	ガソリン 0.0%	—	
下水管清掃機	R-750	10年	H.10.05.12 572,250	0日	0m	—	—	
振動ローラー	JV08H-3	7年	H.09.07.23 1,680,000	0日	0m ²	軽油 0.0%	—	
タビシグラブマー	MT-50V	7年	H.04.04.20 262,650	0日	0m ²	混合 0.0%	—	
プレートコンパクター	MVC-60CE	7年	H.10.05.15 179,550	0日	0m ²	ガソリン 0.0%	—	
プレートコンパクター	VC-75R	7年	S.62.04.23 170,000	0日	0m ²	ガソリン 0.0%	—	
削岩機	PH-65A	7年	H.04.04.20 113,300	0日	0m ²	—	—	
削岩機	HR-5000	7年	H.10.05.12 128,100	0日	0m ²	—	—	
発電機	EP-3000	10年	H.02.04.24 190,550	0日	0h	ガソリン 0.0%	—	
発電機	GA-2306 STD60HZ	10年	H.13.09.05 156,187	4日	8.0h	ガソリン 5.0%	—	
コンクリートカッター (エンジンカッター)	611-DCM-R	7年	H.07.09.25 226,600	0日	0m	混合 0.0%	2,981	
ハンマードリル	DH-38-SA	7年	H.02.04.24 123,600	0日	0ヶ	—	—	
動力噴霧器NO1	CSP-315K	8年	H.07.04.28 133,900	1日	4.0h	ガソリン 5.0%	—	
動力噴霧器NO2	CSP-315	8年	H.08.04.17 133,900	0日	0.0h	ガソリン 0.0%	—	
自動研磨機	SK-202(8歯)	10年	H.07.08.18 36,050	0日	0枚	—	—	
自動研磨機	SK-382(8歯)	10年	H.13.09.05 42,000	0日	0枚	—	—	
ダイヤモンドコアビット	TS182	10年	H.15.06.27 234,990	0日	0ヶ	—	—	
草刈機 NO 1	PE'NB-320F	10年	H.07.04.21 64,666	0日	m ²	混合 0.0%	—	
草刈機 NO 2	PE'NB-351	10年	H.08.04.17 93,860	5日	50m ²	混合 1.0%	—	
草刈機 NO 3	PE'NB-351	10年	H.09.05.15 66,150	0日	m ²	混合 0.0%	—	
草刈機 NO 4	PE'NB-321AV	10年	H.10.05.15 65,100	0日	m ²	混合 0.0%	—	
草刈機 NO 5	PE'NB-321AV	10年	H.11.05.24 65,100	5日	100m ²	混合 2.0%	—	
草刈機 NO 6	77BC-340FW	10年	H.04.05.14 60,770	0日	m ²	混合 0.0%	—	
草刈機 NO 7	PE'NBS-311B	10年	H.05.04.23 64,890	0日	m ²	混合 0.0%	—	
草刈機 NO 8	PE'NBS-311	10年	H.06.04.28 61,666	0日	m ²	混合 0.0%	—	
小型除雪機	FSR-1200D S08-1905	6年	H.08.10.29 2,148,580	3日	8.5h	軽油 —	91,800	業者貸与
小型除雪機	FSR-1200D S08-1908	6年	H.08.10.29 2,148,580	6日	39.0h	軽油 —	91,800	業者貸与
小型除雪機	KSS30SDA-2 S17-1905	6年	H.17.11.29 1,835,925	3日	13.5h	軽油 —	166,860	業者貸与
小型除雪機	SW2511 S26-1908	6年	H.26.11.18 1,815,480	4月	27.5h	軽油 —	0	業者貸与
小型除雪機	SW2511 S26-1909	6年	H.26.11.18 1,815,480	6日	35.0h	軽油 —	49,550	業者貸与
小型除雪機	FSR1100DT-2 S05-0849	6年	H.20.11.26 1,905,500	3日	13.0h	軽油 —	91,800	
小型除雪機	30PSSRC-H4 S63-1909	6年	H.20.11.26 4,585,000	5日	0.0h	ガソリン —	91,800	
小型除雪機	HSM1380i S23-1913	6年	H.23.12.15 520,000	0日	0.0h	ガソリン —	57,715	除雪ボランティア貸与
小型除雪機	YT1280EX S24-1909	6年	H.23.12.16 503,475	0日	0.0h	ガソリン —	69,795	除雪ボランティア貸与
小型除雪機	YT1280EX S24-1910	6年	H.23.12.17 503,475	0日	0.0h	ガソリン —	73,164	除雪ボランティア貸与
車載式小型散布機	MS-10MGH H20-2001	6年	H.21.2.23 3,192,000	0日	0.0h	ガソリン —	336,549	
合計				45日	—	ガソリン 10.0%	1,123,814	
				日		混合 3.0%		

18 原材料の受払の状況調べ

(平成27年 1月31日現在)

工事名	品名	品質、規格	前年度から 繰越数量	本年度購入 (採取)数量	本年度 使用数量	残数量	備考
道路補修 工事	エムコール	15kg/袋	25	100	77	48	
	乾燥モルタル	20kg/袋	1	0	0	1	
合計			26	100	77	49	

19 備品の処分状況調べ

(平成27年1月31日現在)

品名 (規格・銘柄)	数量	(保管換年月日) 取得年月日	耐用 年数	取得価格	不 用 決 定 年 月 日	不 用 と す る 理 由	処 分			備考
							売却 棄却 の別	売却方法・ 棄却理由	処 分 年 月 日	
鳥取県人事関係法令集	1	H13.5.7 (H25.4.1)	5	12,285	H26.9.12	組織改正により余剰	棄却	売却不可能	H26.9.12	-
地方財務実務提要	1	S46.10.1 (H25.4.1)	5	26,250	H26.9.12	組織改正により余剰	棄却	売却不可能	H26.9.12	-
鳥取県財務会計関係法令集	1	H13.5.7 (H25.4.1)	5	12,285	H26.9.12	組織改正により余剰	棄却	売却不可能	H26.9.12	-
両袖机	1	H5.8.24 (H25.4.1)	15	220,935	H26.9.12	組織改正により余剰	棄却	売却不可能	H27.1.6	処分費用 8,640
木製脇机	1	H5.8.24 (H25.4.1)	8	103,103	H26.9.12	組織改正により余剰	棄却	売却不可能	H27.1.6	
片袖机	1	H5.5.13 (H25.4.1)	8	50,500	H26.9.12	組織改正により余剰	棄却	売却不可能	H27.1.6	
片袖机	1	H13.11.19 (H25.4.1)	8	52,015	H26.9.12	組織改正により余剰	棄却	売却不可能	H27.1.6	
合計	7			477,373						処分費用 8,640

20 寄附物件の受納状況調べ 該当なし

21 公共物の管理状況調べ

- (1) 廃道、廃川敷の処分状況 該当なし
- (2) 未処分箇所調べ 該当なし
- (3) 不法占用調べ 該当なし

22 用地取得の状況調べ

(平成27年1月31日現在)

区分	道路(農道を除く)	農道	都市計画	河川	計	
補助事業	筆数	37筆	筆	筆	0筆	37筆
	面積	10,833.22㎡	㎡	㎡	0㎡	10,833.22㎡
	金額	8,517,503円	円	円	0円	8,517,503円
単県事業	筆数	5筆	筆	筆	1筆	6筆
	面積	193.70㎡	㎡	㎡	62.00㎡	255.70㎡
	金額	19,370円	円	円	13,640円	33,010円
合計	筆数	42筆	筆	筆	1筆	43筆
	面積	11,026.92㎡	㎡	㎡	62.00㎡	11,088.92㎡
	金額	8,536,873円	円	円	13,640円	8,550,513円

(平成27年1月31日現在)

区 分	砂防・急傾斜	〇〇〇	〇〇〇	〇〇〇	計	
補助事業	筆数	1筆	筆	筆	筆	38筆
	面積	999.26㎡	㎡	㎡	㎡	11,832.48㎡
	金額	249,815円	円	円	円	8,767,318円
単県事業	筆数	7筆	筆	筆	筆	13筆
	面積	21.29㎡	㎡	㎡	㎡	276.99㎡
	金額	13,372円	円	円	円	46,382円
合 計	筆数	8筆	筆	筆	筆	51筆
	面積	1,020.55㎡	㎡	㎡	㎡	12,109.47㎡
	金額	263,187円	円	円	円	8,813,700円

23 登記の状況調べ

(1) 登記の状況

〔土木事業分〕

(平成27年1月31日現在)

区 分	取得筆数 A	登記筆数 B	未登記筆数 A-B	登 記 率 (B÷A)×100	備 考	
前年度末 計	土地区画整理区分を除く	30,880筆	30,285筆	595筆	98.1%	
	土地区画整理分	—	—	—	—	
	計	30,880	30,285	595	98.1	
26年度	土地区画整理区分を除く	72	72	0	100.0	
	土地区画整理分	—	—	—	—	
	計	72	72	0	100.0	
計	土地区画整理区分を除く	30,952	30,357	595	98.1	
	土地区画整理分	—	—	—	—	
	計	30,952	30,357	595	98.1	

〔農道事業分〕

(平成27年1月31日現在)

区 分	取得筆数 A	登記筆数 B	未登記筆数 A-B	登 記 率 (B÷A)×100	備 考	
前年度末 計	土地区画整理区分を除く	74筆	74筆	0筆	100.0%	
	土地区画整理分	—	—	—	—	
	計	74	74	0	100.0	
26年度	土地区画整理区分を除く	0	0	0	100.0	
	土地区画整理分	—	—	—	—	
	計	0	0	0	100.0	
計	土地区画整理区分を除く	74	74	0	100.0	
	土地区画整理分	—	—	—	—	
	計	74	74	0	100.0	

(2) 未登記原因調べ

(平成27年1月31日現在)

区 分		土木事業分	農道事業分	計	備 考
本年度末未登記筆数		595 筆	0 筆	595 筆	
上 記 原 因 別 内 訳	相続関係が複雑であるもの	139	0	139	
	国外居住により困難なもの	4	0	4	
	相続人等の所在が不明なもの	8	0	8	
	共有地でかつ相続困難なもの	61	0	61	
	土地改良等換地処分未了のもの	20	0	20	
	国土調査によるもの	0	0	0	
	関係書類の紛失によるもの	51	0	51	
	地形図と現地那不突合のもの	233	0	233	
	図面調製未了のもの	24	0	24	
	抵当権等抹消未処理のもの	14	0	14	
	所有権名義人と調印者が相違するもの	2	0	2	
	仮登記中のもの	0	0	0	
	その他の原因によるもの	39	0	39	

24 工事請負費調べ
ア 前年度からの繰越工事

(平成27年01月31日現在) (単位:円)

科目(目)	国補 単果 の別	工事名	当初		工期	入札年月日(契約保 証金納付等年月日)	請負人	支出状況		変更(解除) の 理由・内容	備考
			(起工年月日) 設計額	(契約年月日) 契約額				年月日	金額		
治山費	国補	大江地区治山工事 (復旧治山)(経済対 策)	H25. 8. 1	H25. 9. 4	H25. 9. 4 ~ H26. 3. 20	H25. 8. 28	山隆・エー・エス・JV	H26.6.13	28,728,000		
			80,866,800	73,395,000	H25. 9. 2	代表者 鷹取県八頭郡八頭町宮谷263番 地11 山隆建設株式会社	H26. 5. 29				
			89,035,920	81,798,000	H26. 5. 20	制限付					
目 計									181,746,160		
道路橋りょう維持費											
目 計											
最終契約金額が5,000万 円以下のもの											
目 計									289,239,080		
道路橋りょう新設改 良費	国補	県道岩美八東線改 良工事(築岩工区) (1工区)(交付金改 良)	H25. 9. 5	H25.10. 2	H25.10. 2 ~ H26. 3. 14	H25. 9. 25	鷹取県八頭郡八頭町南371-1	H26.8.19	24,949,600		
			48,386,100	44,730,000	H26. 3. 14	H25. 9. 30	株式会社八田建設				
			H26. 7. 18	H26. 7. 22	制限付						
			57,094,200	52,779,600	H26. 7. 25						
			H26. 2. 7	H26. 3. 27	H26. 3. 27	H26. 3. 18	鷹取県八頭郡八頭町郡家636-1 5	H26.4.18	57,600,000		
			152,663,400	144,180,000	H27. 1. 20	H26. 3. 27	株式会社松田組	H26.10.17	47,410,000		
			H26.12. 5	H26.12.12	制限付			H26.12.12	11,900,000		
			156,792,240	148,078,800	H27. 3. 2			H27.1.30	11,170,000		
目 計											
最終契約金額が5,000万 円以下のもの									275,905,844		
目 計											

河川総務費																						
最終契約金額が5,000万円以下のもの																						
目 計																						
河川改良費																						※別科目で計上有り 明許：河川改良費 0
最終契約金額が5,000万円以下のもの																						
目 計																						
砂防費																						
大江第3地区急傾斜地崩壊対策工事	国補																					
中代谷川通常砂防工事	国補																					
下雄寺地区急傾斜地崩壊対策工事(経済対策)	国補																					
牛ヶ谷川通常砂防工事(経済対策)	国補																					
駒勝地区急傾斜地崩壊対策工事(経済対策)	国補																					
鳥取県八頭郡八頭町南379-8	前																					
株式会社竹内組																						
鳥取県八頭郡八頭町南379-8	部																					
鳥取県八頭郡若狭町若狭1111-5	部																					
中一建設株式会社	部																					
鳥取県八頭郡八頭町宮谷200-1-2	部																					
こおげ建設株式会社	部																					
鳥取県八頭郡八頭町宮谷200-1-21	部																					
株式会社社会口工務店	部																					
鳥取県八頭郡八頭町宮谷200-1-2	部																					
こおげ建設株式会社	部																					

砂防費	国補	鶯谷川及び神谷川 通常砂防工事	H25.11.13		H25.12.18		H25.12.18		H25.12.18		鳥取県八頭郡智頭町市瀬1478 -5 株式会社寺合組	H26.12.12	H26.11.20		工事一時中止期間 H26.2.25~H26.4.18
			70,480,800 H26.11.19	66,204,000 H26.11.20	~ H26.7.30	~ H26.7.30	~ H26.7.30	~ H26.7.30	H26.11.20	H26.12.2					
最終契約金額が5,000万 円以下のもの			65,550,600	61,819,200											
目 計													339,452,560		
建設災害復旧費	国補														
最終契約金額が5,000万 円以下のもの															
目 計													15,557,800		
合 計													1,213,312,804		

24 工事請負費調べ
イ 現年度工事

科目(目)	国補 単費 の別	工事名	当初		入札年月日(契約保 証金納付等年月日)	請負人	支出状況		実地 完成 年月日 検査 年月日	変更(解除) の 理由・内容	備考			
			(総工年月日) 設計額	(契約年月日) 契約額			工期	契約形態				支出 区分	年月日	金額
治山費														
最終契約金額が5,000万円 以下のもの														
目計														
道路橋りょう維持費	単費	国道373号外道路 維持工事(4工区)	H26. 2.28 55,344,600 H26.12.26	H26. 4. 1 50,004,000 H27. 1. 7	H26. 3.25 H26. 3.31	鳥取県八頭郡智頭町南方1128 -21 株式会社社会工務店	前 部	H26. 4.18 H26.12.12	20,000,000 25,470,000	158,593,880	応急対応及び 現地調査やパト ロールの結果 必要な対策を 講じたことによ る増額。			
最終契約金額が5,000万円 以下のもの														
目計														
道路橋りょう新設改 良費	国補	県道津山智頭八東 線改良工事(大邑2 工区)(護岸1工区) (交付金改良)	H26. 8.21 80,164,080	H26. 9.29 73,980,000	H26. 9.19 H26. 9.25	鳥取県八頭郡八頭町宮谷263- 11 山陰建設株式会社	前	H26.10.21	352,914,160 29,590,000					
道路橋りょう新設改 良費	国補	県道津山智頭八東 線改良工事(芦津工 区)(1工区)(交付金 改良)	H26. 8.25 97,015,320	H26. 9.25 88,992,000	H26. 9.17 H26. 9.22	鳥取県八頭郡智頭町智頭1804 -18 有限会社國本建設	前	H26.10. 3	35,500,000					
道路橋りょう新設改 良費	国補	国道482号(香米白 P)橋梁下部工事(A 1)(交付金改良)	H26. 5.16 88,893,720 H26.12. 8 102,981,240	H26. 6.18 81,432,000 H26.12.12 94,336,920	H26. 6.12 H26. 6.18	鳥取県八頭郡八頭町宮谷200- 2 こおげ建設株式会社	前	H26. 7.11	32,570,000					

(平成27年01月31日現在)

(単位:円)

道路橋りょう新設改良費	私都川河川改修工事(4工区)	H26.7.29 91,080,720 H27.1.28	H26.9.5 83,268,000 H27.2.2	H26.9.5 ~ H27.3.20	H26.8.29 H26.9.3	鳥取県八頭郡八頭町南379-8 株式会社竹内組				※別科目で計上 現年:河川改良費 33,300,000
最終契約金額が5,000万円以下のもの		94,248,360	86,163,480		制限付					
目計								216,138,696		
河川総務費										
最終契約金額が5,000万円以下のもの										
目計								176,743,680		
河川改良費	八雲川河川改修工事(8工区)	H26.8.1 124,325,280	H26.9.5 114,480,000	H26.9.5 ~ H27.3.20	H26.8.27 H26.9.1	鳥取県八頭郡八頭町南379-8 株式会社竹内組				※別科目で計上 明許:河川改良費 45,790,000
河川改良費	私都川河川改修工事(4工区)	H26.7.29 91,080,720 H27.1.28	H26.9.5 83,268,000	H26.9.5 ~ H27.3.20	H26.8.29 H26.9.5	鳥取県八頭郡八頭町南379-8 株式会社竹内組		H26.9.19	33,300,000	※別科目で計上 現年:道路新設改良費 0
最終契約金額が5,000万円以下のもの		86,163,480			制限付					
目計								38,405,880		
砂防費	宮谷川通常砂防工事	H26.6.26 69,195,600	H26.7.30 62,640,000	H26.7.30 ~ H27.3.11	H26.7.23 H26.7.28	鳥取県八頭郡八頭町久能寺490-1 有限会社中田組		H26.8.8 H27.1.23	25,050,000 21,890,000	
砂防費	中島地区単果急傾斜地崩壊対策工事	H26.8.29 71,622,360	H26.10.1 65,232,000	H26.10.1 ~ H27.3.20	H26.9.24 H26.9.29	國本いなほ緑化JV 代表者 鳥取県八頭郡智頭町智頭 1804-18 有限会社國本建設		H26.10.28	26,000,000	

砂防費	単県	上峰寺地区単県急 傾斜地崩壊対策工 事	H26. 4.23		H26. 6. 4		H26. 6. 4 ～ H27. 1. 5		H26. 5.28 H26. 6. 4		鳥取県八頭郡八頭町久能寺519 岡島建設有限公司	H26. 6.13 H26.12.19		19,480,000 17,140,000		H27. 1.30	
			53,942,760 H27. 1.26	56,868,480	48,708,000 H27. 1.26	51,348,600 H27. 1.30	制限付	183,109,920	1,125,906,216								
最終契約金額が5,000万円 以下のもの																	
目 計																	
合 計																	

25 現金、有価証券、物品の亡失、損傷調べ

(1) 現金、有価証券、物品の亡失、損傷調べ

(平成27年1月31日現在)

現金、有価証券又は物品名	数量	金額	出納員又は使用者職氏名	亡失、損傷年月日、時	同左場所	同左概要	報告年月日	会計局の審査結果
軽自動車 鳥取580て91-41	1	円 リース車両	土木技師 (高濱利秀)	H26. 8. 18	智頭町内	物損事故	H26. 8. 18	無
軽自動車 鳥取580さ87-21	1	円 リース車両	土木技師 (岸田 啓)	H26. 12. 5	河原町内	物損事故	H26. 12. 5	無
合計	2	-	-	-	-	-	-	-

(2) 物品の照合

照合年月日	現物確認できなかった物品	現物が確認できなかった物品名	個数
平成26年6月12日	有 (無)		

26 職員駐車場の管理状況調べ

ア 管理状況

財産の区分	所在地	1区画の面積 (㎡)	貸付 (使用) 料 (月額)
行政財産	八頭郡八頭町郡家100	12.5外	3,500円
	八頭郡八頭町郡家100	12.5外	3,500円
普通財産	該当なし		

イ 異動状況

(行政・普通財産)

月別	前月末	当月減		当月増		当月末		調定額	収入済額	収入未済額
		うち減免		うち減免		うち減免				
4月	0人	0人	0人	106人	1人	106人	1人	407,750円	3,804,500円	円
5月	106人	0人	0人	1人	0人	107人	1人	369,250円		
6月	107人	0人	0人	2人	0人	109人	1人	376,250円		
7月	109人	1人	0人	0人	0人	108人	1人	372,750円		
8月	108人	0人	0人	0人	0人	108人	1人	372,750円		
9月	108人	0人	0人	0人	0人	108人	1人	372,750円		
10月	108人	0人	0人	3人	2人	111人	3人	379,750円		
11月	111人	0人	0人	0人	0人	111人	3人	379,750円		
12月	111人	0人	0人	2人	0人	113人	3人	386,750円		
1月	113人	0人	0人	0人	0人	113人	3人	386,750円		
合計								3,804,500円		

27 合同庁舎に入居している団体等の調べ

(平成27年1月31日現在)

団体名	職員数 人	当初入居 の年月日	面積 m ²	職員1人 当たりの 面積 m ²	許 可 使用料 (月又は年 額) 円	減免 率 %	共 益 費 の 負 担 方 法	備 考
ハローワーク 八頭(八頭町)	3	H21.4.1	54	10.8	減免	100	<p>○電気代 庁舎全体の電気代×54m² ÷庁舎全体の面積2,395.5m² ×国職員数3人 ÷ハローワーク職員数5人</p> <p>○水道代 庁舎全体の水道代 ×国職員数3人 ÷庁舎全体の職員数124人</p> <p>○下水道代 庁舎全体の水道代 ×国職員数3人 ÷庁舎全体の職員数124人</p> <p>○ガス代 別館ガス代 ×国職員数3人 ÷別館職員数20人</p> <p>○清掃負担金 庁舎全体清掃委託料×54m² ÷庁舎全体の面積2,219m² ×国職員数3人 ÷ハローワーク職員数5人</p>	

○ 意見、要望等

(1) 業務に関する意見・要望等

特記事項なし

(2) 監査委員事務局に対する要望等

特記事項なし