

平成 26 年度 決算 に 係 る

定 期 監 査 調 書

平成 27 年 7 月

西部総合事務所日野振興センター  
日野振興局



## 目 次

1	前年度指摘事項等に対する措置等	1 頁
	(1) 指摘事項	
	(2) 監査意見	
2	前年度県議会決算審査特別委員会の指摘事項(口頭指摘を含む。)に対する処理状況	1 頁
3	組織及び業務調べ	1 頁
4	職員の定員、現員調べ	2 頁
5	役付職員の調べ	3 頁
6	主な事業に関する調べ	4~12 頁
7	収入証紙取扱額調べ	13 頁
8	収入事務処理状況調べ	13~16 頁
	(1) 分担金及び負担金	
	(2) 使用料	
	(3) 手数料	
	(4) 財産収入	
	(5) 諸収入	
	(6) 用品調達等集中管理事業特別会計	
	(7) 県営林事業特別会計	
	(8) 現金の取扱状況	
9	収入未済額調べ	17 頁
10	未収金回収促進のための取り組み状況調べ	17 頁
11	不納欠損額調べ	17 頁
12	負担金、交付金及び委託料支出状況調べ	18~28 頁
	(1) 負担金	
	(2) 補助金	
	(3) 交付金	
	(4) 委託料	
13	工事請負費調べ	28 頁
14	財産に関する調べ	29~34 頁
	(1) 公有財産	
	(2) 金券類の受払状況	
15	財産の貸付及び使用許可調べ	35~37 頁
	(1) 土地及び建物	
	(2) 物品	
16	借受不動産明細調べ	38 頁
17	職員住宅及び職員駐車場の管理状況調べ	39 頁
	(1) 職員住宅	
	(2) 職員駐車場	
18	自動車(二輪を除く)の管理状況調べ	40 頁
19	寄附物件の受納状況調べ	40 頁
20	備品の処分状況調べ	40 頁
21	現金、有価証券、物品の亡失、損傷調べ	41 頁

## 【個別調査事項】

### 地域振興課

- 22 合同庁舎に入居している団体等の調べ ..... 43 頁
- 23 主な事務事業の実施状況 ..... 43～44 頁

### 農林業振興課

- 22 事業別予算執行状況調べ ..... 45～83 頁
  - (1) 事業の執行状況
  - (2) 工事請負費
  - (3) 補助金
  - (4) 委託料
- 23 登記の状況調べ ..... 84 頁
  - (1) 登記の状況
  - (2) 未登記原因調べ
- 24 林業改良指導活動状況調べ ..... 84～85 頁

### 農業振興室

- 22 事業別予算執行状況調べ ..... 87～96 頁
  - (1) 事業の執行状況
  - (2) 工事請負費
  - (3) 補助金
  - (4) 委託料
- 23 登記の状況調べ ..... 96 頁
  - (1) 登記の状況
  - (2) 未登記原因調べ
- 24 林業改良指導活動状況調べ ..... 96 頁

### 日野農業改良普及所

- 22 事業別予算執行状況調べ ..... 97 頁
- 23 農業改良普及事業 ..... 97～99 頁
  - (1) 普及事業の実態
  - (2) 農業改良普及所の担当地区
  - (3) 普及活動の重点事項と指導活動状況
  - (4) 普及事業で、他の事業実施に対する援助指導状況
  - (5) 農業改良普及所が指導及び設置している展示圃(農業改良普及活動促進事業)の設置状況調べ
- 24 意見・要望等 ..... 100 頁

1 前年度指摘事項等に対する措置等

(1) 指摘事項

該当なし

(2) 監査意見

該当なし

2 前年度県議会決算審査特別委員会の指摘事項（口頭指摘を含む。）に対する処理状況

該当なし

3 組織及び業務調べ

課名	係(担当)名	課の主な所掌事務
地域振興課	企画調整担当	<ul style="list-style-type: none"> <li>・日野振興センター内の総合調整に関すること</li> <li>・県政に対する提案、意見、苦情等の処理に関すること</li> <li>・日野郡3町との連携、共同処理の推進に関すること</li> <li>・防災に関すること</li> <li>・県政の広報に関すること</li> <li>・過疎・中山間地域の振興に関すること</li> <li>・自然環境の保全及び希少生物の保護に関すること</li> <li>・自然公園に関すること</li> </ul>
	中山間地域振興担当	
農林業振興課	林政担当	<ul style="list-style-type: none"> <li>・林業及び木材産業の振興に関すること</li> <li>・低コスト林業の推進に関すること</li> <li>・県営林に関すること</li> <li>・治山事業のうち保安林整備事業に関すること</li> <li>・林業技術普及に関すること</li> <li>・森林計画に関すること</li> <li>・造林に関すること</li> <li>・林道に関すること</li> </ul>
	普及担当	
	振興担当	
	林道担当	
農業振興室		<ul style="list-style-type: none"> <li>・地域農業の振興対策に関すること</li> <li>・農業団体の振興対策に関すること</li> <li>・農業金融に関すること</li> <li>・農業生産及び経営合理化対策に関すること</li> <li>・特産物振興対策に関すること</li> <li>・畜産振興対策及び経営支援に関すること</li> <li>・鳥獣被害対策に係る情報収集、補助及び相談に関すること</li> <li>・新規就農者、認定農業者、集落営農等担い手育成に関すること</li> </ul>
日野農業改良普及所	作物班	<ul style="list-style-type: none"> <li>・農業経営又は農村生活の改善に関する技術及び知識の普及指導並びに情報の提供に関すること</li> <li>・新規就農を促進するための情報の提供、相談等に関すること</li> </ul>
	野菜・花き班	
	果樹班	
	畜産班	
	生活班	

4 職員の定員、現員調べ

(平成27年4月1日現在)

区分	種別	事務職員		技術職員		現業職員		計		備考
		当該年度	26.4.1現在	当該年度	26.4.1現在	当該年度	26.4.1現在	当該年度	26.4.1現在	
	定員	12	12	27	27	1	1	40	40	
	現員	( ) 11	( ) 10	( ) 28	( ) 29	( ) 0	( ) 0	( ) 39	( ) 39	
	過不足(△)	△ 1	△ 2	1	2	△ 1	△ 1	△ 1	△ 1	局長事→技 1 欠員 現業 1
	臨時職員	0	0	0	0	0	0	0	0	
	非常勤職員	4	5	4	4	2	2	10	11	事務 3 警備員 2 自然保護監視員 1 森林保全巡視指導員 3 松くい虫被害調査員 1

5 役付職員の調べ

(平成27年7月1日現在)

職名	氏名	在職期間		備考
		年	月	
日野振興センター所長	藤本 好正	0	3	
局長 兼地域振興課長	(兼) 埴田 淳一	2	0	西部県税事務所 日野支所所長 2年 3月
副局長 兼農林業振興課長	池内 富久	2	0	
地域振興課 参事兼課長補佐	八幡 徳弘	2	3	3年 3月
地域振興課 課長補佐	高橋 達也	2	3	出納員
地域振興課 課長補佐	小島 憲二	0	3	
地域振興課 課長補佐	(兼) 塚田 修一	0	3	西部県税事務所日野支所 課長補佐
地域振興課 中山間地域振興リーダー	三木 浩司	1	3	2年 3月
地域振興課 課長補佐	(兼) 井本 幹彦	1	3	西部総合事務所福祉保健局 課長補佐
農林業振興課 課長補佐	須崎 雅之	2	3	
農林業振興課 普及主幹	佐々木 明仁	0	3	
農林業振興課 課長補佐	大西 正己	0	3	
農林業振興課 課長補佐	伊田 寿明	1	3	米子工事検査事務所 課長補佐
農林業振興課 農業振興室長	(兼) 河本 昌樹	0	3	西部総合事務所地域振興局農商工連携子一ム 参事
農林業振興課 農業振興室 課長補佐	(兼) 神庭 靖也	1	3	西部総合事務所地域振興局農商工連携子一ム 課長補佐
農林業振興課 農業振興室 課長補佐	坪倉 和明	2	3	
日野農業改良普及所 兼中山間地域振興担当参事	高口 正秀	1	3	
日野農業改良普及所 普及主幹	(兼) 渡辺 功	2	3	西部総合事務所地域振興局農商工連携子一ム 課長補佐 西部総合事務所福祉保健局 課長補佐 3年 3月
日野農業改良普及所 普及主幹	米村 功	2	3	4年 3月

6 主な事業に関する調べ

事業名	概要	要												
<p>鳥取県日野地区 連携・共同協議 会</p> <p>決算額 1,6千円</p> <p>(財源内訳) 一般財源 1,6千円</p>	<p><b>ア 目的及び事業の実施状況</b></p> <p>(ア) 目的 県及び日野郡3町が、日野郡の区域における行政サービスの維持向上や効率的な行政運営を促進するとともに、日野郡の区域に共通する諸課題の解決に寄与する。(根拠法令：地方自治法第252条の2の2第1項、平成22年7月23日設置)</p> <p>(イ) 事業の実施状況</p> <p>①協議会の開催(3回：平成26年5月、平成26年8月、平成27年1月) ・決算承認、予算案及び事業計画案の承認、重点項目に係る協議、会長選出、今後の取組方針等</p> <p>②幹事会の開催(3回) ・チーム事業報告、重点項目に係る検討報告、今後の取組方針等</p> <p>③事務の管理及び執行(チーム事業)</p> <table border="1" data-bbox="486 817 1484 1310"> <thead> <tr> <th>チーム名 (幹事団体)</th> <th>事業内容</th> </tr> </thead> <tbody> <tr> <td>障がい者雇用 (日野町)</td> <td>障がい者支援事業所に庁舎の清掃等を委託、意見交換会を2回開催(4月、10月)</td> </tr> <tr> <td>発達支援 (西部福祉)</td> <td>心身の発達に特別な支援の必要な乳幼児に対し、医師等による診察並びに個別指導等を共同実施(年7回)</td> </tr> <tr> <td>共同発注 (江府町)</td> <td>共同発注の取組方針の再確認</td> </tr> <tr> <td>消費者行政 (日南町)</td> <td>消費生活相談窓口の共同設置 日野郡消費者いろはカルタを活用した活動(講座)</td> </tr> <tr> <td>庶務 (日野振興)</td> <td>協議会の運営に関する調整及び庶務業務 町・県職員研修の共同開催、町と県のHP・広報紙の共同情報発信</td> </tr> </tbody> </table> <p>④事務の連携及び共同化に関する協議(重点項目)</p> <p>○道路維持等専門部会 道路の維持・除雪について一体的に継続して取り組んでいる。また除雪機械運転手の確保・育成の在り方についての検討を行い、高齢化による運転手の大量退役に備えるため運転免許促進の費用を県と3町とでそれぞれ予算化を実現した(県・町合計4,800千円)。</p> <p>○監査専門部会 監査委員事務局共同設置の可能性について検討。現時点における共同設置は困難との結論に至り、当面の議論は26年度で一先ず終了することとした。</p> <p>○農業分野等専門部会 農地利用促進について、農地中間管理事業に係る情報交換を行った。また新たに、道の駅等直売所を活用して農林産物・特産品で日野郡に人が来る仕組みづくりの検討を行った。</p> <p>○教育部会 日野郡の教育のあり方について検討を進め、「合同トップ会議」を開催。小規模校のデメリットの改善に向け、小・中学校が連携・共同して行うことで合意。また日野高等学校支援として、「日野高校魅力向上支援連絡会」を立ち上げた。</p>	チーム名 (幹事団体)	事業内容	障がい者雇用 (日野町)	障がい者支援事業所に庁舎の清掃等を委託、意見交換会を2回開催(4月、10月)	発達支援 (西部福祉)	心身の発達に特別な支援の必要な乳幼児に対し、医師等による診察並びに個別指導等を共同実施(年7回)	共同発注 (江府町)	共同発注の取組方針の再確認	消費者行政 (日南町)	消費生活相談窓口の共同設置 日野郡消費者いろはカルタを活用した活動(講座)	庶務 (日野振興)	協議会の運営に関する調整及び庶務業務 町・県職員研修の共同開催、町と県のHP・広報紙の共同情報発信	
チーム名 (幹事団体)	事業内容													
障がい者雇用 (日野町)	障がい者支援事業所に庁舎の清掃等を委託、意見交換会を2回開催(4月、10月)													
発達支援 (西部福祉)	心身の発達に特別な支援の必要な乳幼児に対し、医師等による診察並びに個別指導等を共同実施(年7回)													
共同発注 (江府町)	共同発注の取組方針の再確認													
消費者行政 (日南町)	消費生活相談窓口の共同設置 日野郡消費者いろはカルタを活用した活動(講座)													
庶務 (日野振興)	協議会の運営に関する調整及び庶務業務 町・県職員研修の共同開催、町と県のHP・広報紙の共同情報発信													



事業名	概要	要
	<p>イ 平成26年度の事業実施に当たり改善等に取り組んだ点            新たな課題に対応し柔軟に協議の場が設定できるよう、また活動のスピードアップを図るため、「連携協約」（平成26年5月の地方自治法の改正により、新たに創設された柔軟な自治体間の連携の仕組み）に移行することの協議を開始。</p> <p>ウ 成果            ・道路分野では、除雪機械運転手の高齢化による大量退役に備えるため、運転免許促進を目的とした平成27年度からの費用助成制度の予算措置につなげた。            ・教育分野では、合同トップ会議で郡内小中学校が連携・共同した小規模校対策への合意、高校魅力化に関連した支援体制が整備されたことの意義は大きい。</p> <p>エ 課題            連携協約への円滑な移行を図り、新たな課題に向けた検討及び対策を実施していく必要がある。</p>	

協議会組織

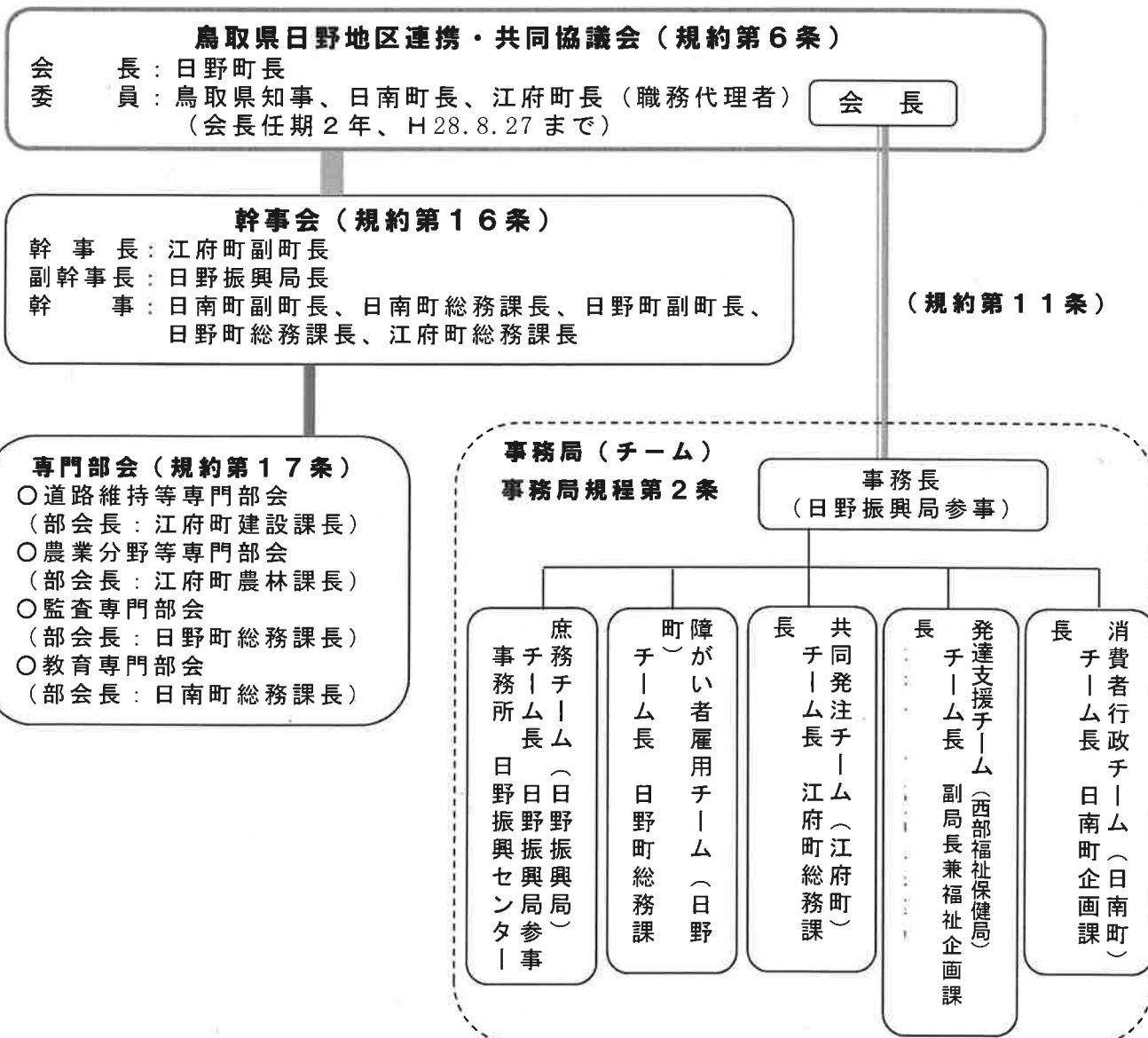

事業名	概要
<p>西部総合事務所地域課題解決事業 (うち「日野軍★秋の陣」イベントカレンダーの作成等)</p> <p>決算額 1,350千円</p> <p>(財源内訳) 一般財源 1,350千円</p>	<p><b>ア 目的及び事業の実施状況</b></p> <p>(ア)目的 ○西部総合事務所地域課題解決事業(予算額:5,000千円) 西部地域の重点課題や緊急的な課題等に対応し、地域の事情や特性に配慮しながら、時機を失することなく効果的な事業を実施できるよう、西部総合事務所長、日野振興センター長の裁量により活用できる枠予算を設定。</p> <p>「日野軍★秋の陣」イベントカレンダーの作成等 日野郡内において秋の行楽シーズンに開催される各種イベントを一元的に整理、網羅して集中的な情報発信を行うことにより、各イベント関係者間の相互理解、日野郡内の住民に対する認知度向上及び米子市を中心とした周辺地域からのイベント集客促進を図る。</p> <p>(イ)事業の実施状況 日野郡各町の地域活動団体で構成される「日野軍★秋の陣プロジェクト」に事業実施を委託し、郡内で開催される秋季イベントを網羅した「日野軍★秋の陣」イベントカレンダー(パンフレット)の作成及びケーブルテレビによる集中的な広報等を行った。</p> <ul style="list-style-type: none"> <li>・イベントカレンダーの作成、配布(掲載イベント約60件) 20,000部 ※配布先/日野郡全戸(新聞折込)、日野郡、米子市、境港市主要施設、県立図書館など</li> <li>・地元ケーブルテレビにおける広報告知</li> <li>・幟旗の作成、主要イベントでの掲出</li> <li>・地域資源を題材にした「小さなイベント※」づくり講座の開催 ※住民の手によって企画、運営される小規模な体験型プログラム [講座で企画され、実際に開催したイベント例]</li> <li>①『日南町の若松鉱山跡を見たり〜な』…平成に入って閉山された若松鉱山跡を見学するツアー(参加人数10人)</li> <li>②『奥日野の桃源郷へ大人の遠足』…住む人がなくなった後谷集落を訪れ、山里の風景を楽しみつつジゲ料理「じゃぶ汁」を味わう。(参加人数22人)</li> </ul> <p>&lt;委託先&gt;日野軍★秋の陣プロジェクト ※奥日野ガイドクラブ(日野町)、国際交流サロンにちなん(日南町)及び奥大山ぶなの森クラブ(江府町)の3団体により構成</p> <p><b>イ 平成26年度の事業実施に当たり改善等に取り組んだ点</b> 新規事業のためなし</p> <p><b>ウ 成果</b></p> <ul style="list-style-type: none"> <li>・イベント来場者からいただいた意見に共通していたのは「日野郡だけでこんなにたくさんのイベントが開かれているとは思わなかった」というもので、イベントカレンダーによって地域の実力を「見える化」することができた。</li> <li>・また、県内の行政関係者、観光関係者からも一定の評価を得ており、「来年もやるんでしょね」「春の陣、夏の陣にも期待していますよ」など、活動の継続を期待する声が寄せられた。</li> <li>・今回の取組によって、秋の行楽シーズンにおける目的地の一つとして「日野郡」という一定のまとまりが認知されるきっかけになったと思われる。</li> <li>・事業実施後も参加団体同士で連絡を取り合うなど横のネットワークが構築され、地域活動における団体間の連携が強化された。</li> </ul> <p><b>エ 課題</b></p> <ul style="list-style-type: none"> <li>・来年度以降は、民間団体による主体的な運営・実施に移行することが必要。</li> <li>・また、シンボルイベントの開催などによる内容の充実及び協力団体の更なる拡充が求められる。</li> </ul>

事業名	概要																																	
<p>中山間地域の持続可能な生活支援システム実証事業モデル事業補助金</p> <p>決算額 4,000千円</p> <p>(財源内訳)</p> <p>国庫支出金 0円</p> <p>一般財源 0円</p> <p>その他 4,000千円</p> <p>○将来ビジョン</p> <p>(4)中山間地域の住民生活の安全・安心を確保した「持続可能な地域づくり」</p> <p>○政策項目</p> <p>Ⅲ暮らしに安心</p> <p>5.「支え愛」まちづくりの展開</p>	<p>ア 目的及び事業の実施状況</p> <p>(ア) 目的</p> <p>平成25年度に鳥取大学に委託した「中山間地域における持続可能な生活支援システム実証事業」の報告を踏まえ、平成26年度事業として中山間地域における福祉と連携した移動販売事業の取組の有効性を検証することを目的に管内においてモデル事業を実施した。</p> <p>具体的には、日野町、江府町において、町の指定する高齢者の見守りをそれぞれの町内をくまなく運行している移動販売事業者に委託し、定期的にその状況を町へ報告させることにより、町のみでは限界があった高齢者等の実態把握の頻度を密にし、高齢人口の増大する中山間地の福祉行政に資するとともに、現状で移動販売事業者が行ってきた公的性格の部分を行行政負担とすることで、中山間地域における移動販売事業の持続可能性を検証する。</p> <p>(イ) 事業の実施状況</p> <table border="1" data-bbox="462 656 1433 992"> <thead> <tr> <th></th> <th>日野町</th> <th>江府町</th> </tr> </thead> <tbody> <tr> <td>実施期間</td> <td>H26.7.1～H27.3.31</td> <td>H26.7.1～H27.3.31</td> </tr> <tr> <td>委託先</td> <td colspan="2">(有)安達商事(日野町、江府町内で移動販売実施)</td> </tr> <tr> <td>委託料 (うち県補助金)</td> <td>3,000千円 (2,000千円)</td> <td>3,000千円 (2,000千円)</td> </tr> <tr> <td>委託対象者</td> <td>75歳以上の独居、高齢者世帯住民</td> <td>65歳以上の独居、高齢者世帯住民</td> </tr> <tr> <td>見守り方法</td> <td>・移動販売車、店舗での買い物時見守り ・個別訪問による見守り</td> <td>・移動販売車、店舗での買い物時見守り ・個別訪問による見守り</td> </tr> <tr> <td>実施状況</td> <td></td> <td></td> </tr> <tr> <td>対象者数</td> <td>600人前後(変動あり)</td> <td>500人前後(変動あり)</td> </tr> <tr> <td>見守り延べ件数</td> <td>14,050人</td> <td>12,171人</td> </tr> <tr> <td>町への通報</td> <td>14件</td> <td>40件</td> </tr> <tr> <td>打合せ</td> <td>5回</td> <td>7回</td> </tr> </tbody> </table> <p>イ 平成26年度の事業実施に当たり改善等に取り組んだ点</p> <ul style="list-style-type: none"> <li>○ 必要に応じて、町と移動販売事業者の定例の打合会に出席するなどして具体的な助言を実施するとともに、個別訪問により移動販売の利用促進につながるような動きについても助言した。</li> <li>○ 中間報告を踏まえ、モデル事業の成果等を平成27年度における事業検討に反映させた。</li> </ul> <p>ウ 成果</p> <ul style="list-style-type: none"> <li>○ 町の見守り支援員だけでは、人員の限界もあり、見守りが必要な方との接触が概ね3ヶ月に1回程度であったものが、見守り頻度が格段に密になり、町の福祉施策の迅速な対応に貢献している。</li> <li>○ 既存移動販売事業との連携により格段に低廉な形での見守りの充実が図られている。</li> <li>○ 今まで、移動販事業者が行っていたことを公的な評価と負担することにより一定の財務状況の改善が図れ、顧客数減少の商圈環境の中での事業の持続可能性が財務面からも向上した。</li> <li>○ 日野町では、移動販売車の走行に併せて新しく町の移動図書館事業を始めたり、移動販売事業者の取り扱っていない商品やサービスについて商工会が主体となり御用聞きサービス事業を始める等の動きがでるなど、移動販売事業の地域のインフラとしての評価が高まった。</li> </ul> <p>エ 課題</p> <p>当該事業実績を踏まえ、組み替え新規事業として制定された平成27年度買物福祉サービス支援事業の成果が確保され、地域の高齢者の見守りや買い物弱者への生活物資の供給に停滞を来すことのないように常に状況把握が必要である。</p>		日野町	江府町	実施期間	H26.7.1～H27.3.31	H26.7.1～H27.3.31	委託先	(有)安達商事(日野町、江府町内で移動販売実施)		委託料 (うち県補助金)	3,000千円 (2,000千円)	3,000千円 (2,000千円)	委託対象者	75歳以上の独居、高齢者世帯住民	65歳以上の独居、高齢者世帯住民	見守り方法	・移動販売車、店舗での買い物時見守り ・個別訪問による見守り	・移動販売車、店舗での買い物時見守り ・個別訪問による見守り	実施状況			対象者数	600人前後(変動あり)	500人前後(変動あり)	見守り延べ件数	14,050人	12,171人	町への通報	14件	40件	打合せ	5回	7回
	日野町	江府町																																
実施期間	H26.7.1～H27.3.31	H26.7.1～H27.3.31																																
委託先	(有)安達商事(日野町、江府町内で移動販売実施)																																	
委託料 (うち県補助金)	3,000千円 (2,000千円)	3,000千円 (2,000千円)																																
委託対象者	75歳以上の独居、高齢者世帯住民	65歳以上の独居、高齢者世帯住民																																
見守り方法	・移動販売車、店舗での買い物時見守り ・個別訪問による見守り	・移動販売車、店舗での買い物時見守り ・個別訪問による見守り																																
実施状況																																		
対象者数	600人前後(変動あり)	500人前後(変動あり)																																
見守り延べ件数	14,050人	12,171人																																
町への通報	14件	40件																																
打合せ	5回	7回																																

事業名	概要	要																																																							
移住定住推進交付金  決算額 914,000円  (財源内訳) 国庫支出金 0円 一般財源 914,000円 その他 0円  ○将来ビジョン (3)定住人口の減少を食い止め、新しい住民が増加～「鳥取来楽暮(とっとりこらぼ)」  ○政策項目 V 彩り、輝き－鳥取の誇り 8.ようこそようこそIU U(移住)2千人プロジェクト	ア 目的及び事業の実施状況 (ア) 目的 人口減少や少子高齢化の深刻化が懸念される中で、IUターンの動きは、人口減少への歯止め、地域社会の維持や活性化に寄与することが期待される。中でも、管内日野郡は県内でも高齢化の進展が著しく、将来的な人口減少推計による減少度合が一段と厳しい地区である。 このような中で、移住定住推進の実質的な主体であるべき各町に対し支援をすることにより、全域が中山間地域である日野郡の衰退を抑制する。  (イ) 事業の実施状況 ○平成26年度移住定住推進交付金対象事業 <table border="1" data-bbox="459 607 1386 1043"> <thead> <tr> <th rowspan="2"></th> <th colspan="2">日南町</th> <th colspan="2">日野町</th> <th colspan="2">江府町</th> </tr> <tr> <th>回数・件数</th> <th>事業費(千円)</th> <th>回数・件数</th> <th>事業費(千円)</th> <th>回数・件数</th> <th>事業費(千円)</th> </tr> </thead> <tbody> <tr> <td>移住者交流会</td> <td>1回</td> <td>7</td> <td>-</td> <td>-</td> <td>-</td> <td>-</td> </tr> <tr> <td>移住者のための空き家改修補助</td> <td>1件</td> <td>300</td> <td>1件</td> <td>591</td> <td>-</td> <td>-</td> </tr> <tr> <td>移住者のための空き家財道具処分補助</td> <td>1件</td> <td>14</td> <td>2件</td> <td>332</td> <td>1件</td> <td>73</td> </tr> <tr> <td>お試し住宅の整備</td> <td>-</td> <td>-</td> <td>-</td> <td>-</td> <td>1件</td> <td>374</td> </tr> <tr> <td>空き家修繕費概算見積り委託</td> <td>7件</td> <td>140</td> <td>-</td> <td>-</td> <td>-</td> <td>-</td> </tr> <tr> <td>合計(前年度)</td> <td></td> <td>461(405)</td> <td></td> <td>923(0)</td> <td></td> <td>447(0)</td> </tr> </tbody> </table>		日南町		日野町		江府町		回数・件数	事業費(千円)	回数・件数	事業費(千円)	回数・件数	事業費(千円)	移住者交流会	1回	7	-	-	-	-	移住者のための空き家改修補助	1件	300	1件	591	-	-	移住者のための空き家財道具処分補助	1件	14	2件	332	1件	73	お試し住宅の整備	-	-	-	-	1件	374	空き家修繕費概算見積り委託	7件	140	-	-	-	-	合計(前年度)		461(405)		923(0)		447(0)	イ 平成26年度の事業実施に当たり改善等に取り組んだ点 ○ 各町の要望を聞き取りし、年度中途でも町の取組に合わせ適時適切に、変更承認申請による事業追加等にも柔軟に対応した。 ○ 本交付金に限らず、移住定住の推進に係る他の施策についても積極的に活用について助言・調整するなど、総合的な支援を進めた。  ウ 成果 管内の移住者等の住居等の基礎的な支援の部分が各町でやっと出そろってきたことにより、その移住者が中心となって地域の活性化を推進する動きや移住等の受け皿組織づくりが少しずつ始まってきた。  エ 課題 移住定住推進交付金は、あくまで移住定住を促進するための基礎的部分の支援であり、今後さらなる移住定住促進を図るために、移住者等が中心となって生まれ始めた地域活性化や移住者の受け皿づくりを一層支援することにより、移住者の輝きがさらなる移住者を呼ぶというような形について町と一体となった推進が必要である。 また、地域の元々の住民と移住者等のIUターンの外部人材との有機的連携を推進することも必要である。
	日南町		日野町		江府町																																																				
	回数・件数	事業費(千円)	回数・件数	事業費(千円)	回数・件数	事業費(千円)																																																			
移住者交流会	1回	7	-	-	-	-																																																			
移住者のための空き家改修補助	1件	300	1件	591	-	-																																																			
移住者のための空き家財道具処分補助	1件	14	2件	332	1件	73																																																			
お試し住宅の整備	-	-	-	-	1件	374																																																			
空き家修繕費概算見積り委託	7件	140	-	-	-	-																																																			
合計(前年度)		461(405)		923(0)		447(0)																																																			

事業名	概要																																																																																		
<p>緑の産業再生プロジェクト事業</p> <p>【農林業振興課】</p> <p>決算額 371,576千円</p> <p>【財源内訳】 国庫支出金 — 千円 一般財源 371,576千円</p> <p>○将来ビジョン I【ひらく】 (4) 素材が良く、安全安心で美味しい食の魅力を提供する「食のみやこ鳥取県」の推進と、それにふさわしい農林水産業</p> <p>○政策項目 II 産業未来・雇用創造 7. やらいや農林水産業プロジェクト</p>	<p>ア 目的及び事業の実施状況</p> <p>(ア) 目的 木材価格の低迷（スギ：S55-34千円/m<sup>3</sup>→ H26-12千円/m<sup>3</sup>）等により、林業の採算性が著しく悪化し、森林所有者の施業意欲の低下や山離れが進行し、間伐等の手入れが遅れている森林が急増している。儲かる林業の再生のため、生産コストを低減し森林所有者の所得を向上させるため、低コスト林業を推進するとともに、地元産木材の需要拡大、高付加価値化を推進するため、木材加工施設の拡充整備を支援する。 ①間伐材の搬出に不可欠な林業専用道、作業道の整備への支援。 ②高性能林業機械等の導入への支援。 ③単板積層材（LVL）の加工に要する機械の新たな整備への支援。</p> <p>(イ) 事業の実施状況 低コスト林業の推進等を目的に、以下のとおり支援した。</p> <p>①林業専用道開設実績 (単位：m、千円)</p> <table border="1" data-bbox="486 813 1487 976"> <thead> <tr> <th>補助事業者</th> <th>路線数</th> <th>開設延長</th> <th>事業費</th> <th>補助率</th> <th>補助金</th> </tr> </thead> <tbody> <tr> <td>鳥取県造林公社</td> <td>6</td> <td>4,061</td> <td>103,840</td> <td rowspan="3">10/10</td> <td>103,840</td> </tr> <tr> <td>日南町森林組合</td> <td>1</td> <td>1,067</td> <td>37,675</td> <td>37,675</td> </tr> <tr> <td>鳥取日野森林組合</td> <td>3</td> <td>2,748</td> <td>57,450</td> <td>57,450</td> </tr> <tr> <td>計</td> <td>10</td> <td>7,876</td> <td>198,965</td> <td></td> <td>198,965</td> </tr> </tbody> </table> <p>②機械導入支援実績 (単位：台、千円)</p> <table border="1" data-bbox="486 1070 1487 1301"> <thead> <tr> <th>補助事業者</th> <th>機械名</th> <th>台数</th> <th>事業費</th> <th>補助率</th> <th>補助金</th> </tr> </thead> <tbody> <tr> <td rowspan="3">日南町</td> <td>グラップル付 バックホウ</td> <td>4</td> <td>46,300</td> <td rowspan="3">1/2</td> <td>23,150</td> </tr> <tr> <td>ハーベスタ</td> <td>5</td> <td>107,000</td> <td>53,500</td> </tr> <tr> <td>小計</td> <td></td> <td>153,300</td> <td>76,650</td> </tr> <tr> <td>鳥取日野森林組合</td> <td>プロセッサ</td> <td>1</td> <td>18,100</td> <td></td> <td>9,050</td> </tr> <tr> <td>計</td> <td></td> <td>10</td> <td>171,400</td> <td></td> <td>85,700</td> </tr> </tbody> </table> <p>③間伐材等加工流通施設整備支援実績 (単位：千円)</p> <table border="1" data-bbox="486 1361 1487 1559"> <thead> <tr> <th>補助事業者</th> <th>内容</th> <th>規格・数量</th> <th>事業費</th> <th>補助率</th> <th>補助金</th> </tr> </thead> <tbody> <tr> <td rowspan="2">(株)オロチ</td> <td>木造建築 第二工場棟</td> <td>延床556m<sup>2</sup></td> <td>68,822</td> <td rowspan="2">1/2</td> <td>34,411</td> </tr> <tr> <td>機械購入 スカフゾイント</td> <td>1式</td> <td>105,000</td> <td>52,500</td> </tr> <tr> <td>計</td> <td></td> <td></td> <td>173,822</td> <td></td> <td>86,911</td> </tr> </tbody> </table> <p>イ 平成26年度の事業実施に当たり改善等に取り組んだ点 特になし。</p> <p>ウ 成果 年間間伐材搬出量7万m<sup>3</sup>を目標に各種施策の実行に取り組んだ結果、導入された搬出用機械と作業道整備がセットで有効に活用されたことにより、目標どおり約7万m<sup>3</sup>の間伐材の搬出が見込まれ、森林所有者や事業体の林業経営意欲の増進に寄与していると思われる。</p> <p>エ 課題 平成27年に本格稼働を始めた木質バイオマス発電施設（境港市）に木質燃料を安定的に供給するため、林地残材を含めて木材の搬出量を一層増加させることが必要。</p>	補助事業者	路線数	開設延長	事業費	補助率	補助金	鳥取県造林公社	6	4,061	103,840	10/10	103,840	日南町森林組合	1	1,067	37,675	37,675	鳥取日野森林組合	3	2,748	57,450	57,450	計	10	7,876	198,965		198,965	補助事業者	機械名	台数	事業費	補助率	補助金	日南町	グラップル付 バックホウ	4	46,300	1/2	23,150	ハーベスタ	5	107,000	53,500	小計		153,300	76,650	鳥取日野森林組合	プロセッサ	1	18,100		9,050	計		10	171,400		85,700	補助事業者	内容	規格・数量	事業費	補助率	補助金	(株)オロチ	木造建築 第二工場棟	延床556m <sup>2</sup>	68,822	1/2	34,411	機械購入 スカフゾイント	1式	105,000	52,500	計			173,822		86,911
補助事業者	路線数	開設延長	事業費	補助率	補助金																																																																														
鳥取県造林公社	6	4,061	103,840	10/10	103,840																																																																														
日南町森林組合	1	1,067	37,675		37,675																																																																														
鳥取日野森林組合	3	2,748	57,450		57,450																																																																														
計	10	7,876	198,965		198,965																																																																														
補助事業者	機械名	台数	事業費	補助率	補助金																																																																														
日南町	グラップル付 バックホウ	4	46,300	1/2	23,150																																																																														
	ハーベスタ	5	107,000		53,500																																																																														
	小計		153,300		76,650																																																																														
鳥取日野森林組合	プロセッサ	1	18,100		9,050																																																																														
計		10	171,400		85,700																																																																														
補助事業者	内容	規格・数量	事業費	補助率	補助金																																																																														
(株)オロチ	木造建築 第二工場棟	延床556m <sup>2</sup>	68,822	1/2	34,411																																																																														
	機械購入 スカフゾイント	1式	105,000		52,500																																																																														
計			173,822		86,911																																																																														

事業名	概 要
<p>【日野モデル】目指せ!!「米のうまさ日本一」取得支援事業</p> <p>【農林業振興課農業振興室】</p> <p>決算額 565千円</p> <p>(財源内訳)</p> <p>国庫支出金 0千円</p> <p>一般財源 565千円</p> <p>その他 0千円</p> <p>○将来ビジョン I【ひらく】 地域で・県外で・国外で新時代に向かって扉をひらく (4)安全安心で美味しい食の魅力を提供する「食のみやこ鳥取県」の推進と、それにふさわしい農林水産業</p> <p>○政策項目 II 産業未来・雇用創造 ⑦-1 やらいや農林水産業プロジェクト</p>	<p>ア 目的及び事業の実施状況</p> <p>(ア) 目的</p> <ul style="list-style-type: none"> <li>・県下一の一等米比率を誇る日野郡産コシヒカリについて、日野郡産米レベルアップ推進協議会が行う、味、食感、甘み等の総合的な味覚としての美味しさを追求し、全国的な産地評価を得て、有利販売につなげる取組を支援する。</li> </ul> <p>※日野郡産米レベルアップ推進協議会の概要</p> <p>会 長：谷本晴美 (事務局：JA鳥取西部日野営農センター)</p> <p>構成員：鳥取西部農業協同組合、日南町、日野町、江府町、日南町農業再生協議会、日野町農業再生協議会、江府町地域農業再生協議会、鳥取県西部総合事務所日野振興センター日野振興局</p> <p>(イ) 事業の実施状況</p> <p>(1) 良食味米の生産技術の確立に向けた品質改善実証ほの設置</p> <ul style="list-style-type: none"> <li>・食味向上に意欲がある郡内生産者で結成した「おいしい米づくりの会」会員のほ場18箇所での品質に影響を及ぼす栽培管理技術について、検証を行った。</li> </ul> <p>(2) 全国レベルのコンクールへの出品</p> <ul style="list-style-type: none"> <li>・県外での知名度向上を目指し、全国レベル食味コンクール(米・食味分析鑑定コンクール・国際大会)へ出品した。</li> </ul> <p>(3) 特A取得に向けた食味官能試験の分析依頼</p> <ul style="list-style-type: none"> <li>・毎年公表される米食味ランキングの最高評価「特A」取得に向け、18箇所の実証ほで収穫した米18点を(一財)日本穀物検定協会に食味官能試験の依頼をした結果、昨年度に引き続き「特A」相当の評価が1点あった。</li> </ul> <p>(4) 研修会の実施</p> <ul style="list-style-type: none"> <li>・食味向上に向けて、専門家を招いた生産者向け研修会を2回開催した。</li> <li>・近年連続で「特A」評価とされている京都府京丹後市において、おいしい米づくりの会会員を中心に先進地視察研修を実施した。</li> </ul> <p>イ 平成26年度の事業実施に当たり改善等に取り組んだ点</p> <p>平成25年度実証ほ結果や各種技術情報の検証を踏まえて、品質改善実証ほで試験する技術の絞り込み等を図った。</p> <p>[25年度] 5技術の検証を実施</p> <p>[26年度] 25年度の5技術のうち効果が低いと判断された2技術を取りやめ。その他の3技術は継続しこれに新たな2技術を加え、計5技術を検証</p> <p>ウ 成 果</p> <p>(1) 実証ほで生産された米は全国コンテストで惜しくも入賞を逃したが、個別のほ場では2年連続で「特A」相当を得ることができるといった、技術確立の足がかりとなった。</p> <p>(2) 米価が下落する中で、生産者の良食味米生産に向けた意識啓発と意欲向上につながった。</p> <p>エ 課 題</p> <p>(1) 良食味米の生産技術の確立に向けて、品質改善実証ほはさらに技術を絞り込んで実施し、来年度の技術確立を目指す。</p> <p>(2) 引き続き、全国レベルコンクールで最上位評価(総合部門の金賞受賞)の取得を目指す。</p> <p>(3) 食味評価の向上を日野郡産米の付加価値にどのように結びつけるかを検討し、日野郡産米のさらなるPRに取り組む。</p>

事業名	概要	要
<p>【日野モデル】つながる！日野郡鳥獣被害対策協議会支援事業</p> <p>【農林業振興課農業振興室】</p> <p>決算額 299千円</p> <p>(財源内訳) 一般財源 299千円</p>	<p>ア 目的及び事業の実施状況</p> <p>(ア) 目的</p> <ul style="list-style-type: none"> <li>・近年、広域化、多様化している鳥獣被害は、農家の経営意欲を低下させ、耕作放棄地の増加をもたらし、これがさらなる被害を招く悪循環となっている。</li> <li>・平成25年12月に日野郡3町と県は、「鳥取県日野地区連携・共同協議会」において、鳥獣被害対策について連携して取り組むことを目的とし、県内初となる広域を対象とする「日野郡鳥獣被害対策協議会（以下、「協議会）」という。」が設置された。</li> <li>・協議会の活動を支援することにより、日野郡における総合的かつ効果的な鳥獣被害対策を推進するとともに、鳥獣駆除を担う狩猟者の育成と確保を目指す。</li> </ul> <p>※日野郡鳥獣被害対策協議会の概要</p> <p>会長：日南町長 増原 聡（事務局長：日南町農林課長）</p> <p>構成員：日南町、日野町、江府町、鳥取西部農業協同組合、日南町森林組合、鳥取日野森林組合、鳥取県農業共済組合西部支所、日野郡猟友会、県（西部総合事務所生活環境局、日野振興センター）</p> <p>(イ) 事業の実施状況</p> <ol style="list-style-type: none"> <li>(1) 農家からの相談等への対応 <ul style="list-style-type: none"> <li>・農家からの通報等により速やかに実施隊員が出動した。（日南町63回、日野町43回、江府町32回、計138回）</li> </ul> </li> <li>(2) 効果的捕獲や確実な侵入防止に向けた現地指導 <ul style="list-style-type: none"> <li>・センサーカメラを被害発生農地に設置（31箇所、延べ431日）した。</li> <li>・侵入防止柵設置指導（8箇所）した。</li> </ul> </li> <li>(3) 集落研修会の開催 <ul style="list-style-type: none"> <li>・集落の要望により研修会を開催（3地区）した。</li> </ul> </li> <li>(4) 現地指導や実務を担う人材（実施隊員）育成 <ul style="list-style-type: none"> <li>・実施隊員が全国研修会等各種研修に参加し、知識・知見を高め指導に活かした。</li> </ul> </li> </ol> <p>イ 平成26年度の事業実施に当たり改善等に取り組んだ点 新たな取り組みであるため、なし。</p> <p>ウ 成果</p> <ol style="list-style-type: none"> <li>(1) 実施隊員（チーフ1名＋各町1名ずつ計4名）が現場の要請に応じて機動的に対応して、地域に密着した活動体制が形成されつつある。</li> <li>(2) 加害鳥獣の特定や行動を科学的に分析し、現地にフィードバックすることで、より効果的な被害対策につなげることができた。</li> <li>(3) 実施隊員4名のうち3名は未経験者だったが、積極的に研修を重ね、確実に技術習得し、地域から信頼される人材が育成された。</li> <li>(4) 動画やブログなどを適宜配信し、幅広い情報発信が行われた。</li> </ol> <p>エ 課題</p> <ol style="list-style-type: none"> <li>(1) 日野郡管内ではシカやサルなどの被害も増加しており、獣種や地区毎の実情に応じた対策を深化させていく必要がある。</li> <li>(2) 鳥獣被害が多い農地は受け手がないのが実情であり、農地保全、担い手対策とも連携を強化していくことが重要である。</li> <li>(3) 実施隊員は町の財政的実情もあって、地域おこし協力隊（任期3年）を活用しており、人材の定着、確保については、よりよい方法がないか検討していくことが求められている。</li> </ol>	

事業（活動）名	普及活動の概要
<p>農業改良普及指導活動費</p> <p>普及課題名 「日野郡水田担い手の育成」</p> <p>【日野農業改良普及所】</p> <p>決算額 1,302千円</p> <p>(財源内訳) 国庫支出金 575千円 一般財源 72.7千円</p> <p>○将来ビジョン</p> <p>○政策項目 II 産業未来・雇用創造 7. やらいや農林水産業プロジェクト</p>	<p>ア 目的及び事業の実施状況</p> <p>(ア) 目的 過疎・高齢化が進む日野郡では水田農業の維持発展を目的に集落営農組織の創出、法人化が話し合われており、支援が必要である。 また、農家、法人個々について経営多角化、従業員育成などにより経営を強化させていくことも必要である。</p> <p>(イ) 事業の実施状況</p> <p>(1) 新たな集落営農組織の掘り起こしをするため、視察研修や集合研修会を開催した。</p> <p>(2) 法人化を目指す集落の座談会に出席して、アンケート実施、法人化スケジュールや農地中間管理事業の説明、農地集積の取りまとめ、法人化における書類や計画書の作成について支援した。</p> <p>(3) 個別経営体に対し、従業員雇用と育成、事業計画作成、6次産業化を含む経営多角化、販路拡大、法人化等について支援した。</p> <p>イ 平成26年度の事業実施に当たり改善等に取り組んだ点</p> <ul style="list-style-type: none"> <li>・日南町、JA、県等の関係機関で月1回の定例担当者会議を設けることを県から提案し、情報共有、進捗管理、役割分担を明確にした。</li> <li>・集合研修会では講義だけでなく、参加した集落の将来構想を作成するワークショップを行い、好評だった。</li> </ul> <p>ウ 成果</p> <p>(1) 日南町では狩屋原、大戸、福寿美、日野町では久住、江府町では大河原、杉谷で法人化の相談があり、掘り起こしできた。</p> <p>(2) 日南町の3集落（矢原、大仙谷、上石見）がそれぞれ農事組合法人を設立した。</p> <p>(3) 個別経営体を支援した結果、新規雇用3名、プラン認定5件、農家の法人化1件、新規作物導入1件等経営改善に向けて動き出した。</p> <p>(4) 日南町担い手担当者会議を参考に、日野町、江府町でも担当者会議が始まった。</p> <p>エ 課題</p> <p>(1) 法人等の経営について目標どおりの売上高を得られておらず、米価下落の影響が大きいと考える。今後も米価下落は続くことが見込まれ経営発展の大きな隘路となると思われる。</p> <p>(2) 日野町、江府町の動きが弱いので、各町担い手担当者会議を通じて具体的な動きを提案していく必要がある。</p>



7 収入証紙取扱額調べ

(平成27年4月30日現在)

目	収入科目		件数	単価(円)	証紙はりつけ額(円)	備考
	節	細節				
衛生手数料	衛生手数料	動物愛護管理手数料	1	400	400	
		計(節)	1		400	
	目計		1		400	
	合計		1		400	

8 収入事務処理状況調べ

(1) 分担金及び負担金  
現年分 該当なし

明許繰越分

(平成27年4月30日現在)  
(単位:円)

目	収入科目		件数	調定金額	収入済額	不納欠損額	収入未済額	根拠法令名等	備考
	節	細節							
農林水産業 費負担金	林業費負担金	林道費負担金	4	11,223,121	11,223,121	0	0	土木その他建設事業の 施行に伴う市町村負担 金	
		計(節)	4	11,223,121	11,223,121	0	0		
	目計		4	11,223,121	11,223,121	0	0		
	合計		4	11,223,121	11,223,121	0	0		

(2) 使用料

(平成27年4月30日現在)  
(単位:円)

目	収入科目		件数	調定金額	収入済額	不納欠損額	収入未済額	根拠法令名等	備考
	節	細節							
行政財産使 用料	行政財産使用 料		14	579,969	579,969	0	0	行政財産使用料条例	土地、建物使用料
		計(節)	10	139,221	139,221			行政財産使用料条例	冷暖房加算
	目計		24	719,190	719,190	0	0		
	合計		24	719,190	719,190	0	0		

(3) 手数料  
該当なし

(4) 財産収入  
(一般会計)

(平成27年4月30日現在)  
(単位：円)

収入目	収入科目		件数	調定金額	収入済額	不納欠損額	収入未済額	根拠法令名等	備考
	節	目							
財産貸付収入	財産貸付収入		12	324,000	324,000	0	0	公有財産事務取扱要領	職員駐車場利用料
			5	46,584	46,584	0	0	公有財産事務取扱規則	公有財産貸付料
		計(節)	17	370,584	370,584	0	0		
		目計	17	370,584	370,584	0	0		
物品売払収入	物品売払収入		15	36,774	36,774	0	0	物品事務取扱規則	
			15	36,774	36,774	0	0		
		計(節)	15	36,774	36,774	0	0		
		目計	15	36,774	36,774	0	0		
		合計	32	407,358	407,358	0	0		

(県営林事業特別会計)

(平成27年4月30日現在)  
(単位：円)

収入目	収入科目		件数	調定金額	収入済額	不納欠損額	収入未済額	根拠法令名等	備考
	節	目							
物品売払収入	物品売払収入		6	2,442,017	2,442,017	0	0	地方事務所における県営林事業の生産品事務取扱要領	
			6	2,442,017	2,442,017	0	0		
		計(節)	6	2,442,017	2,442,017	0	0		
		目計	6	2,442,017	2,442,017	0	0		
		合計	6	2,442,017	2,442,017	0	0		

(5) 諸収入  
(一般会計)

(平成27年4月30日現在)  
(単位：円)

目	収入科目		件数	調定金額	収入済額	不納欠損額	収入未済額	根拠法令名等	備考
	節	目							
雑収入	雑収入	開示請求コ ピ一代等	9	2,614	2,614	0	0	情報公開条例	
		Pてれほん回 収料金	8	730	730	0	0	特殊簡易公衆電話の通 話料金の取扱いについ て	
		自動販売機取 扱手数料	4	367,974	367,974	0	0	自動販売機設置契約	
		交付金の返還	1	141,000	141,000	0	0		
目計			22	512,318	512,318	0	0		
合計			22	512,318	512,318	0	0		

(用品調達等集中管理事業特別会計)

(平成27年4月30日現在)  
(単位：円)

収入科目	目		件数	調定金額	収入済額	不納欠損額	収入未済額	根拠法令名等	備考
	節	細節							
自動車管理 事業収入	自動車管理 事業収入	自動車管理事 業収入	15	13,440,370	4,449,245	0	8,991,125	用品調達等集中管理事業 事務取扱規程	
		計(節)	15	13,440,370	4,449,245	0	8,991,125		
		目計	15	13,440,370	4,449,245	0	8,991,125		
集中管理事 業収入	集中管理事 業収入	光熱水費	40	7,082,622	3,826,413	0	3,256,209	用品調達等集中管理事業 事務取扱規程	
		使用許可団体 割当分	28	220,112	220,112	0	0		
		日野振興セン ター割当分	12	6,862,510	3,606,301	0	3,256,209		
		割当電話料	12	2,615,380	1,096,180		1,519,200	用品調達等集中管理事業 事務取扱規程	
		計(節)	52	9,698,002	4,922,593	0	4,775,409		
目計	52	9,698,002	4,922,593	0	4,775,409				
合計	67	23,138,372	9,371,838	0	13,766,534				

(6) 現金の取扱状況

(平成27年4月30日現在)  
(単位：円)

収入科目(節)	収入済額	備考
物品売払収入	21,574	刊行物売払収入 3,000円 特裁シール売払収入 11,774円 管内図 6,400円 ピンバッジ 400円
雑入	2,130	コピー代等 1,400円 Pてれほん収入 730円
合計	23,704 (29件)	

イ つり銭の状況

つり銭の有無	有	つり銭の額(円)
		30,000円

(平成27年4月30日現在)

9 収入未済額調べ

(平成27年4月30日現在)

(単位:円)

(用品調達等集中管理事業特別会計)

収入科目 目	区分		過年度						現年度分			収入未済額 (A+B)	未収理由	
	節	細節	前年度 以前からの 繰越額	左のうち 収入済額	不納 欠損額	差引収入 未済額 (A)	収入未済額の調定年度内訳			調定額	収入済額			収入 未済額 (B)
							23年度 以前	24年度	25年度					
自動車管理 事業収入		自動車管理 事業収入	0	0	0	0	0	0	0	13,440,370	4,449,245	8,991,125	8,991,125	振替処理中
		計(節)	0	0	0	0				13,440,370	4,449,245	8,991,125	8,991,125	
		目計	0	0	0	0				13,440,370	4,449,245	8,991,125	8,991,125	
集中管理事 業収入		集中管理事 業収入	0	0	0	0	0	0	0	7,082,622	3,826,413	3,256,209	3,256,209	振替処理中
		光熱水費												
		割当電話料												
		計(節)	0	0	0	0	0	0	0	9,698,002	4,922,593	4,775,409	4,775,409	
		目計	0	0	0	0	0	0	0	9,698,002	4,922,593	4,775,409	4,775,409	
		合計	0	0	0	0	0	0	0	23,138,372	9,371,838	13,766,534	13,766,534	

10 未収金回収促進のための取り組み状況調べ  
該当なし

11 不納欠損額調べ  
該当なし

12 負担金、補助金、交付金及び委託料支出状況調べ

(1) 負担金

(平成27年4月30日現在)

(単位：円)

予算科目 (目)	予算額令達額	負担金の名称	支出先	負担率	支出年月日	支出金額	支出の根拠法 令名等 (規約、要領 等を含む)	備考
総合事務所費								
新規以外のもの						41,500		
目計						41,500		
自治振興費								
新規以外のもの						16,000		
目計						16,000		
合計						57,500		

(2) 補助金

予算科目 (計画調査費)

(平成27年4月30日現在)

① 国 補 分 該当なし

② 単 県 分

(単位:円)

補助金等の名称 (補助金の創設年度)	交付先	間 接	補助対象経費	実施計画承認 又は内示年月 日	着手年月日	額の確定 年月日	支出の状況			備 考
				交付申請 年月日	完了年月日	検 査 年月日	概算払 精算払 の別	支 出 年月日	金 額	
事業の内容			補助率及び 補助金額	交付決定 年月日	実績報告 年月日	審査・実地 調査年月日				
鳥取力創造運動 支援補助金 (平成22年度)	野分の会 外11件		2,070,305			26.7.29外	概算 払	26.6.3外	942,405	
				26.4.11外						
鳥取力創造運動として地域住民、団体などが地域活性化を図る取組を支援			(補助率: 新規10/10 継続3/4)	26.5.16外	26.7.29外	26.7.29外				
単 県 分 計									942,405	
表の補足説明	1 「交付申請年月日」及び「交付決定年月日」欄の( )書きは、変更のあるものの当初の年月日である。 2 翌年度繰越分の期間・繰越事業費を「備考」欄に記載する場合の( )書きは補助金相当額である。									

予算科目 (自治振興費)

(平成27年4月30日現在)

① 国 補 分 該 当 な し

② 単 県 分

(単位:円)

補助金等の名称 (補助金の創設年度)	交 付 先	間 接	補助対象経費	実施計画承認 又は内示年月 日	着手年月日	額の確定 年月日	支 出 の 状 況			備 考	
				交付申請 年月日	完了年月日	検 査 年 月 日	概算払 精算払 の別	支出年月日	金 額		
事 業 の 内 容			補 助 率 及 び 補 助 金 額	交付決定 年月日	実績報告 年月日	審 査 ・ 実 地 調 査 年 月 日					
鳥取県中山間地域 づくりサポート体制 構築事業費補助金 (平成25年度)	笑和会		209,320				概算払	26.7.22	200,000		
高齢者同士の助け 合い、健康の増進、 地域外の若者との 交流			(補助率:10/10) 200,000	26.6.19		27.4.3					
小規模高齢化集落 応援事業費補助金 (平成24年度)	つなぎや AiTie		101,724			26.10.29	精算払	26.11.18	101,724	平成26 年度1回 目 上限額 300,000 江府町宮 市集落	
NPO等が小規模高 齢化集落を中心 に行う安心・安全な暮 らしぶり支援			(補助率:10/10) 101,724	26.8.8		26.9.18					26.10.27
小規模高齢化集落 応援事業費補助金 (平成24年度)	つなぎや AiTie (2回目)		67,350			27.3.27	精算払	27.4.13	67,350	平成26 年度2回 目 上限額 200,000 江府町半 ノ上集落	
NPO等が小規模高 齢化集落を中心 に行う安心・安全な暮 らしぶり支援			(補助率:10/10) 67,350	27.2.5		27.3.19					27.3.26
鳥取県移住定住推 進交付金 (平成20年度)	日南町	一 部	461,296			27.4.27					
移住者に対し住宅 の改修等に要する 助成事業費の支援			(補助率:1/2) 230,000	(26.4.3) 26.10.21 27.3.24		27.4.3					27.4.20
				(26.4.22) 26.10.28 27.3.25							
鳥取県移住定住推 進交付金 (平成20年度)	日野町	全 部	923,604			27.4.28					
移住者に対し住宅 の改修等に要する 助成事業費の支援			(補助率:1/2) 461,000	(26.10.1) 27.3.24 (26.10.6) 27.3.24		27.4.10					27.4.27
鳥取県移住定住推 進交付金 (平成20年度)	江府町	一 部	447,952			27.4.15	精算払	27.4.23	223,000		
移住者の入居のた めの家財道具処分 等に要する助成事 業費の支援			(補助率:1/2) 223,000	(26.10.1) 27.3.17 (26.10.7) 27.3.20		27.3.31					27.4.14



補助金等の名称 (補助金の創設年度)	交付先	間 接	補助対象経費	実施計画承認 又は内示年月 日	着手年月日	額の確定 年月日	支出の状況			備考
				交付申請 年月日	完了年月日	検査 年月日	概算払 精算払 の別	支出年月日	金額	
事業の内容			補助率及び 補助金額	交付決定 年月日	実績報告 年月日	審査・実地 調査年月日				
鳥取県みんなで支え合う中産間地域づくり総合支援事業費補助金【買い物支援事業 移動販売車運営費助成】 (平成24年度)	日野町	全部	2,282,000							交付要綱第6条第3項の規定により、年限、補助対象経費の逡減の対象外等
			(補助率:1/2等)	(26.4.10)						
			1,228,000	(26.5.7)	27.4.10	27.4.28				
移動販売車2.5台に対する運営費助成										
鳥取県みんなで支え合う中産間地域づくり総合支援事業費補助金【買い物支援事業 移動販売車運営費助成】 (平成24年度)	江府町	全部	3,314,000			27.4.30				交付要綱第6条第3項の規定により、年限、補助対象経費の逡減の対象外等
			(補助率:1/2等)	(26.4.10)						
			1,744,000	(26.5.8)	27.4.3	27.4.13				
移動販売車2.5台に対する運営費助成										
鳥取県中山間地域の持続可能な生活支援システム実証事業モデル事業補助金 (平成26年度)	日野町		3,000,000							新規
			(補助率:2/3)	26.6.23						
買い物福祉サービス(見守りを兼ねた移動販売)の現地実証事業			2,000,000		27.4.8					
鳥取県中山間地域の持続可能な生活支援システム実証事業モデル事業補助金 (平成26年度)	江府町		3,000,000							新規
			(補助率:2/3)	26.6.24						
買い物福祉サービス(見守りを兼ねた移動販売)の現地実証事業			2,000,000		27.4.10					
単県分計									592,074	
表の補足説明	1 「交付申請年月日」及び「交付決定年月日」欄の( )書きは、変更のあるものの当初の年月日である。 2 翌年度繰越分の期間・繰越事業費を「備考」欄に記載する場合の( )書きは補助金相当額である。									

予算科目 (老人福祉費)

(平成27年4月30日現在)

① 国 補 分 該当なし

② 単 県 分

(単位:円)

補助金等の名称 (補助金の創設年度)	交付先	間 接	補助対象経費	実施計画承認 又は内示年月 日	着手年月日	額の確定 年月日	支出の状況			備 考
				交付申請 年月日	完了年月日	検 査 年月日	概算払 精算払 の別	支出年月日	金 額	
事業の内容			補助率及び 補助金額	交付決定 年月日	実績報告 年月日	審査・実地 調査年月日				
とっとり支え愛活動 支援補助金 (平成24年度)	江府町		1,367,440		26.7.1	27.4.24	精算払			
交通弱者に対するタ クシー利用助成			(補助率:1/2以内)	26.6.20	27.3.31					
			650,000	26.6.27	27.4.13	27.4.22				
とっとり支え愛活動 支援補助金 (平成24年度)	日野町		2,500,000		26.8.11		精算払			
日野町御用聞き サービス事業			(補助率:1/2以内)	26.8.11	27.3.31					
			上限1,000,000円 1,000,000	26.8.13	27.4.17	27.4.27				
単 県 分 計										
表の補足説明	1 「交付申請年月日」及び「交付決定年月日」欄の( )書きは、変更のあるものの当初の年月日である。 2 翌年度繰越分の期間・繰越事業費を「備考」欄に記載する場合の( )書きは補助金相当額である。									

予算科目 (環境保全費)

(平成27年4月30日現在)

① 国 補 分 該当なし

② 単 県 分

(単位:円)

補助金等の名称 (補助金の創設年度)	交付先	間 接	補助対象経費	実施計画承認 又は内示年月 日	着手年月日	額の確定 年月日	支出の状況			備 考
				交付申請 年月日	完了年月日	検 査 年月日	概算払 精算払 の別	支 出 年月日	金 額	
事業の内容			補助率及び 補助金額	交付決定 年月日	実績報告 年月日	審査・実地 調査年月日				
鳥取県国立公園清 掃補助金 (平成11年度)	大山国立公園 協会江府支部		400,550				精算払	27.2.3	100,000	
国立公園内の清掃活 動に対する補助			(補助率:1/4)	26.5.22	26.11.27					
			100,000	26.6.12	26.12.29	27.1.15				
鳥取県希少野生動 植物保護管理事業 補助金 (平成16年度)	福栄さくらそう を守る会外1 件		358,000			27.3.9外	概算払	26.5.16	250,000	
希少野生動植物の保 護管理に取組む団体 に対する支援			(補助率:10/10)	26.4.17外						
			358,000	26.4.22外	26.2.18外	27.3.6外	精算払	27.3.20	108,000	
単 県 分 計									458,000	
表の補足説明	1 「交付申請年月日」及び「交付決定年月日」欄の( )書きは、変更のあるものの当初の年月日である。 2 翌年度繰越分の期間・繰越事業費を「備考」欄に記載する場合の( )書きは補助金相当額である。									

予算科目（観光費）

（平成27年4月30日現在）

① 国 補 分 該当なし

② 単 県 分

（単位：円）

補助金等の名称 (補助金の創設年度)	交付先	間 接	補助対象経費	実施計画承認 又は内示年月 日	着手年月日	額の確定 年月日	支出の状況			備 考
				交付申請 年月日	完了年月日	検 査 年月日	概算払 精算払 の別	支 出 年月日	金 額	
事業の内容			補助率及び 補助金額	交付決定 年月日	実績報告 年月日	審査・実地 調査年月日				
日野郡ニューツー リズム推進事業 補助金  (平成26年度)	日野郡広 域交流促 進協議会		900,000			27.4.28	概算 払	27.7.18	450,000	新規
				26.6.25	27.3.31					
日野郡版エコツー リズムメニュー造成、 ガイド育成等に対す る補助			(補助率:1/2) 450,000	26.6.30	27.4.20	27.4.22				
単 県 分 計									450,000	
表の補足説明	1 「交付申請年月日」及び「交付決定年月日」欄の( )書きは、変更のあるものの当初の年月日である。 2 翌年度繰越分の期間・繰越事業費を「備考」欄に記載する場合の( )書きは補助金相当額である。									

農林水産部予算に係るものは22表の事業別予算執行状況調べ(3)補助金に記載

(3) 交付金  
該当なし

## (4) 委託料

(平成27年4月30日現在) (単位:円)

予算科目 (目)	国補 単 の別	委託料の名称	委託契約の 相手方	当初契約			入札等 年月日 (契約保証金 納付等年月日) 契約形態	完了 年月日 履行検査 年月日	支出の状況			備考
				予定価格	契約年月日 契約額	契約 期間			支出 区分	支出 年月日	金額	
財産管理費	単 単											
予定価格が20万 円未満のもの											41,991	
目計											41,991	
総合事務所費	単 単	日野振興セン ター清掃業務 委託	アースサポー ト(株)鳥取支 店	17,007,000 (24.4.1) 15,120,000 (26.4.1) 15,264,000	24.4.1 ~27.3.31	24.3.16 (免除) 指	26.4.30 外 26.5.2 外	精	26.5.16 外	5,184,000		債務負担行 為(平成24~ 26年度)
	単 単	日野振興セン ター構内交換 機設備保守点 検業務委託	和幸電通(株) 米子支店	1,323,000 (25.4.1) 1,323,000 (25.4.1) 1,348,200	25.4.1 ~28.3.31	25.3.28 (免除) 指	26.4.30 外 26.5.12 外	精	26.5.16 外	453,600		債務負担行 為(平成25~ 27年度)
	単 単	日野振興セン ター機械警備 業務委託	セコム(株)	1,379,700 (24.4.1) 1,379,700 (26.4.1) 1,392,840	24.4.1 ~27.3.31	24.3.21 (免除) 随	26.4.30 外 26.5.12 外	精	26.5.20 外	473,040		債務負担行 為(平成24~ 26年度)同社 の警備装置 を設置して いるため

予算科目 (目)	国補 単 の別	委託料の名称	委託契約の 相手方	当初契約			入札等 年月日 (契約保証金 納付等年月日)	完了 年月日 履行検査 年月日	支出の状況			備考
				予定価格	契約年月日 契約額	契約 期間			支出 区分	支出 年月日	金額	
総合事務所費	単 県	日野振興セン ター 自家用電 気 工 作 物 保 安 業 務 委 託	一般財団法人 中国電気保安 協会	1,236,000	(24.4.1)	24.4.1	24.3.22 (免除)	26.4.2 外	精	26.6.13 外	368,721	債務負担行 為(平成24~ 26年度) 変更後契約 金額1,673,3 16円(うち県 土整備局分 587,637円)
					1,075,437 (26.4.1) 1,085,679	~27.3.31	指	26.4.2 外				
	単 県	日野振興セン ター 環境衛生 管 理 業 務 委 託	(有)パイプフ レンド	1,403,227	(25.4.1)	25.4.1	25.3.28 (免除)	26.4.30 外	精	26.5.16 外	464,400	
					1,354,500 (26.3.25) 1,380,300	~28.3.31	指	26.5.7 外				
	単 県	日野振興セン ター 空調機器 保 守 点 検 業 務 委 託	鳥取電業(株)	5,760,000	(24.4.1)	24.4.1	24.3.23 (免除)	26.6.24 外	精	26.7.11 外	1,836,000	
				5,355,000 (26.4.1) 5,406,000	~27.3.31	指	26.7.2 外					
単 県	日野振興セン ター 消防用設 備 保 守 点 検 業 務 委 託	(株)吉備総合 電設米子営業 所	867,000	(24.4.1)	24.4.1	24.3.23 (免除)	26.9.30	精	26.10.10 外	216,000		
				630,000 (26.4.1) 636,000	~27.3.31	随	26.10.1					
単 県	日野振興セン ター 中央監視 盤 保 守 点 検 業 務 委 託	島根電工(株)	1,134,000	(26.4.1)	26.4.1	26.3.25 (免除)	27.3.31	精	27.4.21	1,134,000	特殊な機械 であり業務 委託できる 業者が限定 されるため	
				1,134,000 ( )	~27.3.31	随	27.4.10					

予算科目 (目)	国補 単 の別	委託料の名称	委託契約の 相手方	当初契約			入札等 年月日 (契約保証金 納付等年月日) 契約形態	完了 年月日 履行検査 年月日	支出の状況			備考
				予定価格	契約年月日 契約額	契約 期間			支出 区分	支出 年月日	金額	
総合事務所費	単 県	日野振興セン ター一般廃棄 物処理業務委 託	落合建材	変更	契約 (最終)	契約 期間	26. 3. 25 (免除) 随	26. 4. 30 外 25. 5. 2 外	精	26. 5. 16 外	64, 692	
				244, 296	(26. 4. 1) ~27. 3. 31	26. 4. 1 ~27. 3. 31						
	単 県	日野振興セン ター産業廃棄 物処理業務委 託	(有)山陰ク リ 工一ト	285, 487	(26. 4. 1) 単価契約	26. 4. 1 ~27. 3. 31	26. 3. 25 (免除) 随	26. 4. 25 外	精	26. 6. 20 外	124, 643	
				521, 640	(26. 11. 28) 518, 400 (26. 3. 26) 294, 081	26. 12. 1 ~27. 3. 25	26. 11. 19 (免除) 随					
	単 県	日野振興セン ター構内除雪 業務委託	(株)稲田組	639, 360	(26. 4. 23) 590, 004	26. 4. 23 ~26. 7. 31	26. 4. 22 (免除) 随	26. 6. 24 26. 7. 2	精	26. 7. 11	590, 004	
				1, 879, 200	(26. 4. 23) 1, 691, 280	26. 4. 23 ~26. 7. 31	26. 4. 22 (免除) 随					
単 県	冷却塔モ一 ター交換 整備業務	鳥取電業(株)	1, 879, 200	(26. 4. 23) 1, 691, 280	26. 4. 23 ~26. 7. 31	26. 4. 22 (免除) 随	26. 6. 24 26. 7. 2	精	26. 7. 11	1, 691, 280		
			1, 879, 200	(26. 4. 23) 1, 691, 280	26. 4. 23 ~26. 7. 31	26. 4. 22 (免除) 随						
単 県	吸収式冷温 水機バーナ・保 護リレー交換 整備業務	鳥取電業(株)	1, 879, 200	(26. 4. 23) 1, 691, 280	26. 4. 23 ~26. 7. 31	26. 4. 22 (免除) 随	26. 6. 24 26. 7. 2	精	26. 7. 11	1, 691, 280	新規 特殊な機械 であり業務 委託できる 業者が限定 されるため	

予算科目 (目)	国補 単 の別	委託料の名称	委託契約の 相手方	当初契約			入札等 年月日 (契約保証金 納付等年月日) 契約形態	完了 年月日 履行検査 年月日	支出の状況			備考
				予定価格	変更契約(最終) 契約年月日 契約額	契約 期間			支出 区分	支出 年月日	金 額	
総合事務所費	単 県	日野振興セン ター花きプラ ンター栽培管 理業務	(福) 祥和会 セルプひの	221,231	(26.4.1) 221,231 ( )	26.4.1 ~27.3.31	26.3.25 (免除) 随	27.3.31				27.5.13 221,231円 支出
				421,848	(26.4.1) 単価契約 ( )	26.4.1 ~27.3.31	26.3.28 (免除) 随			405,432 新規		
				1,350,000	(26.8.4) 1,350,000 ( )	26.8.4 ~27.3.20	26.7.31 (免除) 随	27.2.14 27.3.12		1,350,000 新規		
予定価格が20万 円未満のもの												
目計											155,531	
観光費	単 県	地域の誇り 「たたら 里」磨き上げ 事業業務委託	伯耆国たたら 顕彰会	999,000	(26.9.4) 993,600 ( )	26.9.4 ~27.3.20	26.9.3 (免除) 随	27.3.20 27.4.8	概	26.9.26	14,805,424	850,000
予定価格が20万 円未満のもの												
目計												850,000

予算科目 (目)	国補 単 の別	委託料の名称	委託契約の 相手方	当初契約			入札等 年月日 (契約保証金 納付等年月日)	完了 年月日	支出の状況			備考		
				予定価格	契約年月日 契約額	契約 期間			支出 区分	支出 年月日	金額			
													変更契約(最終)	
													履行検査 年月日	年月日
環境保全費	単 県	鍵掛峠公衆便 所循環式トイレ 機器保守点 検業務委託	日本メンテナ スエンジニア リング(株)中 国支店	724,680	(26.4.1) 640,440	26.4.1 ~27.3.31	26.3.26 (免除)	26.11.28 外	精	26.12.16 外	640,440	機器の保守 管理業務が 可能な2者の 見積り合わ せによる		
					( )		随	26.11.28 外						
				997,920	(26.4.1) 980,100	26.4.1 ~27.3.31	26.3.26 (免除)	26.4.30 外	精	26.6.17 外	980,100			
予 定 価 格 が 20 万 円 未 満 の もの	単 県	鍵掛峠公衆便 所浄化槽維持 管理等業務委 託	(有)いづはら ン	636,610	(26.4.1) 636,606	26.4.1 ~27.3.31	26.3.25 (免除)	27.3.31 外	精	26.12.24	636,606	浄化槽法第3 5条第1項の 許可を有す る者が当該 業者のみ		
					( )		随	27.3.31 外						
目計											84,952			
合計											2,342,098			
											18,039,513			

農林水産部予算に係るものは22表の事業別予算執行状況調べ(4)委託料に記載

13 工事請負費調べ  
22表の事業別予算執行状況調べ(2)工事請負費に記載



14 財産に関する調べ

(1)公有財産

ア 土地

(平成27年3月31日現在)

行政・普通 財産の区分	施設名等	所在地	前年度末		本年度異動状況						本年度末		備考			
			面積(㎡)	価額(円)	増減別	異動日	面積(㎡)	価額(円)	増減理由	登記年月日	面積(㎡)	価額(円)				
														増加	減少	
行政財産	日野振興セン タ一用地	日野町根雨 140-1	517.76	12,685,120	増加	H						H	517.76	12,685,120	本庁舎用 地	
					減少	H							H			
		日野町根雨 19-1	532.58	13,048,210	増加	H							H	532.58		13,048,210
					減少	H							H			
		日野町根雨 38-3	663.41	16,253,545	増加	H							H	663.41		16,253,545
					減少	H							H			
		日野町根雨 38-6	371.47	9,101,015	増加	H							H	371.47		9,101,015
					減少	H							H			
		日野町根雨 38-8	595.56	14,591,220	増加	H							H	595.56		14,591,220
					減少	H							H			
		日野町根雨 40-1	57.06	1,397,970	増加	H							H	57.06		1,397,970
					減少	H							H			
		日野町根雨 142-3	540.23	不明	増加	H							H	540.23		不明
					減少	H							H			
日野町根雨 142-4	230.97	不明	増加	H							H	230.97	不明			
			減少	H							H					
日野町根雨 142-5	424.12	10,390,940	増加	H							H	424.12	10,390,940			
			減少	H							H					
日野町根雨 139-3	67.43	不明	増加	H							H	67.43	不明			
			減少	H							H					
日野町根雨 139-4	42.11	不明	増加	H							H	42.11	不明			
			減少	H							H					
日野町根雨 139-7	4.72	不明	増加	H							H	4.72	不明			
			減少	H							H					

行政・普通 財産の区分	施設名等	所在地	前年度末		本年度異動状況						本年度末		備考	
			面積(m <sup>2</sup> )	価額(円)	増減別	異動日	面積(m <sup>2</sup> )	価額(円)	増減理由	登記年月日	面積(m <sup>2</sup> )	価額(円)		
														増加
行政財産	日野振興セ ン タ一用地	日野町根雨 140-2	110.51	2,806,954	増加	H				H	110.51	2,806,954	本庁舎用 地	
					減少	H				H				
		日野町根雨 140-6	2.80	68,600	増加	H					H	2.80	68,600	
					減少	H				H				
		日野町根雨 26-4	18.18	445,410	増加	H					H	18.18	445,410	
					減少	H				H				
		日野町根雨 38-12	32.48	795,760	増加	H					H	32.48	795,760	
					減少	H				H				
		日野町根雨 139-5	236.52	不明	増加	H					H	236.52	不明	
					減少	H				H				
		日野町根雨 71-1	2,605.09	不明	増加	H					H	2,605.09	不明	第二庁舎 用地
					減少	H				H				
日野町根雨 137-3	78.08	不明	増加	H					H	78.08	不明			
			減少	H				H						
小計			7,131.08	不明						7,131.08	不明			
行政財産	特殊車両車庫 用地	日野町本郷 12-3	633.03	不明	増加	H				H	633.03	不明		
					減少	H				H				
		日野町本郷 12-6	49.50	不明	増加	H					H	49.50	不明	
					減少	H				H				
		日野町本郷 25	897.85	不明	増加	H					H	897.85	不明	県土整備 部所管
					減少	H				H				
		日野町本郷 42-1	314.00	不明	増加	H					H	314.00	不明	
					減少	H				H				
		日野町本郷 92-1	2,631.85	不明	増加	H					H	2,631.85	不明	
					減少	H				H				
		小計			4,526.23	不明						4,526.23	不明	
		計			11,657.31	不明						11,657.31	不明	

行政・普通 財産の区分	施設名等	所在地	前年度末		本年度異動状況						本年度末		備考	
			面積(m <sup>2</sup> )	価額(円)	増減別	異動日	面積(m <sup>2</sup> )	価額(円)	増減理由	登記年月日	面積(m <sup>2</sup> )	価額(円)		
普通財産	日野町宿舎 用地	日野町舟場 162-1	1,969.54	不明	増加	H				H		1,969.54	不明	職員宿舎 用地
					減少	H				H				
計	職員駐車場 用地	日野町本郷 92-1	180.00	不明	増加	H				H		180.00	不明	旧特殊車 両車庫用 地
					減少	H				H				
計			2,149.54	不明							2,149.54	不明		
合計			13,806.85	不明							13,806.85	不明		

イ 建物

(平成27年3月31日現在)

行政・普通 財産の区分	施設名等	所在地	前年度末		本年度異動状況						本年度末		備考		
			面積(m <sup>2</sup> )	価額(円)	増減別	異動日	面積(m <sup>2</sup> )	価額(円)	増減理由	登記年月日	面積(m <sup>2</sup> )	価額(円)			
														増加	減少
行政財産	日野振興セン ター庁舎	日野町根雨 140-1	2,499.25	不明	増加	H						2,499.25	不明	RC4階 建	
	渡り廊下	日野町根雨 140-1	45.84	不明	増加	H						45.84	不明	S2階建	
	車庫棟(A)	日野町根雨 140-1	128.70	不明	増加	H						128.70	不明	S1階建	
	車庫棟(B)	日野町根雨 140-1	156.20	不明	増加	H						156.20	不明	S1階建	
	ゴミステーション	日野町根雨 140-1	16.40	不明	増加	H						16.40	不明	W1階建	
	自転車小屋	日野町根雨 140-1	49.80	不明	増加	H						49.80	不明	W1階建	
	身障者用 カーポート	日野町根雨 140-1	35.28	不明	増加	H						35.28	不明	S1階建	
	無線局舎	日野町根雨 140-1	126.90	23,198,750	増加	H						126.90	23,198,750	RC2階建	
	会議室棟	日野町根雨 140-1	561.72	74,745,000	増加	H						561.72	74,745,000	RC2階建	
	喫煙所	日野町根雨 140-1	4.68	不明	増加	H						4.68	不明	鋼製プレ ハブ造平 屋建	
	第二庁舎	日野町根雨 71-1	650.00	不明	増加	H						650.00	不明	RC2階建	
	車庫	日野町根雨 71-1	72.00	不明	増加	H						72.00	不明	S1階建	
	自転車小屋	日野町根雨 71-1	10.00	不明	増加	H						10.00	不明	S1階建	
					減少	H									

行政・普通 財産の区分	施設名等	所在地	前年度末		本年度異動状況						本年度末		備考	
			面積(m <sup>2</sup> )	価額(円)	増減別	異動日	面積(m <sup>2</sup> )	価額(円)	増減理由	登記年月日	面積(m <sup>2</sup> )	価額(円)		
行政財産	特殊車両庫	日野町本郷 92-1	921.52	85,327,000	増加	H				H	921.52	85,327,000	W1階建 県土整備 部所管	
					減少	H				H				
	倉庫・詰所	日野町本郷 12-3	36.00	不明	増加	H				H	36.00	不明	W1階建 県土整備 部所管	
					減少	H				H				
計	防災倉庫	日野町舟場	80.00	1,728,000	増加	H				H	80.00	1,728,000	S1階建 県土整備 部所管	
					減少	H				H				
			5,394.29	不明							5,394.29	不明		
普通財産	日野町宿舍 (世帯用)	日野町舟場 162-1	324.40	60,936,004	増加	H				H	324.40	60,936,004	RC2階建	
					減少	H				H				
	計	桑蓬館 (単身用)	日野町舟場 162-1	699.31	170,299,170	増加	H				H	699.31	170,299,170	W2階建
						減少	H				H			
			1,023.71	231,235,174			0	0			1,023.71	231,235,174		
合計			6,418.00	不明			0	0			6,418.00	不明		

ウ 山林

該当なし

エ 動産(船舶、浮標、浮棧橋、浮ドック、航空機)

該当なし

オ 物件

該当なし

カ 無体財産権(特許権、著作権、商標権、実用新案件等)

該当なし

キ 有価証券

該当なし

(2) 金券類の受払状況

ア 金券の受払状況

(平成27年3月31日現在)

種 別	前年度末	本 年 度 中		本年度末	備 考
		購 入 額	使 用 額		
	円	円	円	円	
郵便切手及び郵便はがき	35,215	40,400	41,400	34,215	
収入印紙	8,800	0	2,000	6,800	
収入証紙	0	0	0	0	
タクシークーポン券	0	0	0	0	
鉄道バスプリペイドカード	0	0	0	0	
合 計	44,015	40,400	43,400	41,015	

イ タクシーチケットの受払状況

(平成27年3月31日現在)

前年度末未使用枚数	本 年 度 中		本年度末未使用枚数
	購 入 枚 数	使用枚数及び金額	
枚	枚	1枚	枚
48	0	910円	47

15 財産の貸付け及び使用許可調べ  
 (1) 土地及び建物  
 ア 土地

(平成27年3月31日現在)

行政・普通 財産の区分	貸付 (使用許可) 目的	所在地	数量 又は 面積	貸付 (使用許可) 年月日	当初貸付 (使用許可) 年月日	貸付 (使用許可) 期間	貸付(使用)料(円)		貸付(使用許可)先		備考
							単価	本年度の 貸付(使用)料	住 氏 名	所 名	
行政財産	共架柱敷地	日野町根雨 140-1	1本	25.2.4	20.3.11	25.4.1 ～ 30.3.31	月額・年額 1,500	1,500	米子市加茂町2-51 中国電力(株)米子営業所	本庁舎用地	
	電気通信設備設置	日野町根雨 19-1	1本	22.3.31	22.3.31	22.4.1 ～ 27.3.31	月額・年額 1,500	1,500	鳥取市湯所町2丁目258 西日本電信電話(株) 鳥取支店	本庁舎用地	
	管沢ダム管理の ための光ケーブル 架設用電柱	日野町根雨 137-3	0.075㎡	22.4.1	17.10.11	22.4.1 ～ 27.3.31	月額・年額 588	588	米子市古豊千678 国土交通省中国地方整備局 日野川河川事務所	第二庁舎用地	
	造林公社西部出張 所業務用駐車場	日野町根雨 140-1	22.8㎡	26.3.28	15.4.1	26.4.1 ～ 27.3.31	月額・年額 12,236	4,078	鳥取市田園町4丁目207 (財)鳥取県造林公社	本庁舎用地 減免率2/3	
	造林公社西部出張 所業務用駐車場	日野町根雨 71-1	10.0㎡	26.3.28	23.4.4	26.4.1 ～ 27.3.31	月額・年額 5,320	1,773	鳥取市田園町4丁目207 (財)鳥取県造林公社	第二庁舎用地 減免率2/3	
	日野郡鳥獣被害対 策協議会業務用駐 車場	日野町根雨 71-1	10.0㎡	26.4.17	26.4.17	26.4.17 ～ 27.3.31	月額・年額 5,086	1,695	日野郡日野町根雨140-1 日野郡鳥獣被害対策協議会	第二庁舎用地 減免率2/3	
	消火栓及び格納庫	日野町根雨 140-1	1.35㎡	25.11.13	25.11.13	25.11.13 ～ 30.3.31	月額・年額 無料	無料	日野町根雨101 日野町長		
	計							11,134			

行政・普通 財産の区分	貸 付 目 的 (使用許可)	所 在 地	数 量 又 は 面 積	貸 付 年 月 日 (使用許可)	当 初 貸 付 年 月 日 (使用許可)	貸 付 期 間 (使用許可)	貸付(使用)料(円)		貸付(使用許可)先		備 考
							単 価	本 年 度 の 貸 付 (使用)料	住 氏 名	所 名	
普通財産	電力供給配線 共架柱の設置	日野町舟場 162-1	電柱1本 支線1条	22.2.26	12.4.1	22.4.1 ~ 27.3.31	月額・年額 3,000	3,000	米子市加茂町2-51 中国電力(株)米子営業所		
	共架用電柱	日野町舟場 162-1	1本	22.3.31	22.3.31	22.4.1 ~ 27.3.31	月額・年額 1,500	1,500	鳥取市湯所町2丁目258 西日本電信電話(株) 鳥取支店		
	砕石及び土砂仮置 き場	日南町下石 見307-1外	400㎡	27.3.6	27.3.6	27.3.10 ~ 27.4.15	月額・年額 41,712	4,228	日野郡日野町根雨39-4 (株)中電工根雨営業所		
計								8,728			
合計								19,862			



イ 建物

(平成27年3月31日現在)

行政・普通 財産の区分	貸付 (使用許可) 目的	所在地	数量 又は 面積	貸付 (使用許可) 年月日	当初貸付 (使用許可) 年月日	貸付 (使用許可) 期間	貸付(使用)料(円)		貸付(使用許可)先		備考
							単価	本年度の 貸付(使用)料	住 氏 名	所 名	
行政財産	大宮ダム放流時 通報装置の設置 (FAX・電話機)	日野町根雨 140-1	0.4㎡	26.3.28	15.4.1	26.4.1 ～ 27.3.31	月額・年額 16,320	16,320	広島市中区小町4-33 中国電力(株)	本庁舎	
	監督補助業務の 執務室	日野町根雨 140-1	3.3㎡	26.5.19	26.5.19	26.5.19 ～ 27.3.20	月額・年額 54,750	54,750	大山町西坪482 ダイニテ研(株)	本庁舎	
	設計書閲覧用複 写機の設置	日野町根雨 140-1	2.0㎡	26.3.28	15.4.1	26.4.1 ～ 27.3.31	月額・年額 32,640	21,760	倉吉市福庭町2-23 (財)鳥取県建設技術センター	会議室棟 減免率1/3	
	造林公社西部出張 所の事務室	日野町根雨 140-1	68.5㎡	26.3.28	15.4.1	26.4.1 ～ 27.3.31	月額・年額 1,126,080	375,360	鳥取市田園町207 (財)鳥取県造林公社	本庁舎 減免率2/3	
	日野郡鳥獣被害対 策協議会の事務室	日野町根雨 140-1	17.06㎡	26.3.28	26.3.28	26.4.1 ～ 27.3.31	月額・年額 293,760	97,920	日野郡日野町根雨140-1 日野郡鳥獣被害対策協議会	本庁舎 減免率2/3	
	自動販売機の設 置	日野町根雨 140-1	2.00㎡	26.4.25	26.4.25	26.4.30 ～ 28.3.31	月額・年額 40,538	37,271	東京都江東区亀戸1-42-20 ネオス(株)	本庁舎	
								603,381			
	普通財産	家財道具の保管	日野町舟場 字山根田 162-4	428.93㎡	26.10.14	26.10.14	26.10.15 ～ 27.3.31	月額・年額 無料	無料	日野郡日野町根雨101 日野町	(元)日野独身 寮
	計								0		
	合計								603,381		

(2) 物品 該当なし

16 借受不動産明細調べ

区分	種別	借受(使用)目的	所在地	数量又は面積	契約書の有無	契約の状況			借受先		備考
						借受期間	単価	借料(円)	住所名	氏名	
土地	保安林	俣野毛無山線歩道用地	江府町大字俣野字篠谷山1-2、1-4	1,636.97㎡	有	17.8.1 ～ 27.3.31	月額・年額 無料	無料	江府町大字江尾475 神奈川財産区管理者 江府町長	江府町長	自動更新
	保安林	俣野毛無山線歩道用地	江府町大字俣野字篠谷山1-3、足奥谷643-10	309.60㎡	有	17.8.1 ～ 27.3.31	月額・年額 無料	無料	江府町大字江尾475 江府町長	江府町長	自動更新
	保安林	俣野毛無山線歩道用地	江府町大字俣野字篠谷山1-1	864.00㎡	有	24.4.1 ～ 27.3.31	月額・年額 3,000	3,000	鳥取市東町2丁目325 鳥取森林管理署長		
	雑種地	俣野毛無山線歩道用地	江府町大字俣野字篠谷山1-8	147.60㎡	有	17.8.1 ～ 27.3.31	月額・年額 150	1,800	鳥取市新品治1-2 中国電力㈱鳥取支社長		自動更新
	保安林	船通山制札版用地	日南町大字上萩山滑鉄所1739-4	6.00㎡	有	17.11.10 ～ 27.3.31	月額・年額 無料	無料	個人(3名)		自動更新
	原野	鍵掛峠園地事業	江府町大字御机字大平原837-5	6.93㎡	有	17.6.22 ～ 園地事業廃止	月額・年額 無料	無料	江府町大字江尾475 米澤財産区管理者 江府町長		
	電柱	電源用ケーブルの添架	江府町御机地内	1条	有	17.8.12 ～ 27.3.31	月額・年額 1,296	1,296	鳥取市寺町50 西日本電信電話㈱ 中国鳥取事業部		自動更新
	合計										

17 職員住宅及び職員駐車場の管理状況調べ

(1) 職員住宅

該当なし

(2) 職員駐車場

ア 管理状況

財産の区分	所在地	1区画の面積 (㎡)	貸付(使用)料(月額) (円)
行政財産	該当なし	該当なし	該当なし
普通財産	日野町本郷92-1	10	3,000

イ 異動状況

(普通財産)

月別	前月末	当月減		当月増		当月末		調定額	収入済額	収入未済額
		人	うち減免	人	うち減免	人	うち減免			
4月	7	0	0	2	0	9	0	27,000		
5月	9	0	0	0	0	9	0	27,000		
6月	9	0	0	0	0	9	0	27,000		
7月	9	0	0	0	0	9	0	27,000		
8月	9	0	0	0	0	9	0	27,000		
9月	9	0	0	0	0	9	0	27,000		
10月	9	0	0	0	0	9	0	27,000		
11月	9	0	0	0	0	9	0	27,000		
12月	9	0	0	0	0	9	0	27,000		
1月	9	0	0	0	0	9	0	27,000		
2月	9	0	0	0	0	9	0	27,000		
3月	9	0	0	0	0	9	0	27,000		
合計								324,000	324,000	0

18 自動車（二輪を除く）の管理状況調べ

（平成27年3月31日現在）

車種	年式	登録番号	取得年月日	総走行キロ数	本年度		備考
					車検年月日	修理費等	
軽自動車	平成19年	鳥取480い7399	H19.3.27	76,016 km	—	円0	H27.2.12 保管換
軽自動車	平成18年	鳥取480い3490	H18.9.22	116,374	—	円0	H26.11.19 売払
合計		2台		192,390		円0	

19 寄附物件の受納状況調べ  
該当なし

20 備品の処分状況調べ

（平成27年3月31日現在）

品名 (規格・銘柄)	数量	(保管換年月日) 取得年月日	耐用 年数	取得価格	不 用 決 定 年 月 日	不 用 と す る 理 由	処 分				備考
							売払 棄却 の別	売払方法・ 棄却理由	処 分 年 月 日	売払額・ 処分費用	
軽四輪貨物自 動車(鳥取480 い3490)	1	(H19.4.2) H18.9.22	4年	円 879,654	H26.8.11	老朽化に よる車両 更新のため	売払	指名競争 入札	H26.11. 19	円 21,600	
合計	1			879,654						21,600	

2 1 現金、有価証券、物品の亡失、損傷調べ

(1) 現金、有価証券、物品の亡失、損傷調べ

(平成27年3月31日現在)

現金、有価証券又は物品名	数量	金額	出納員又は使用者職氏名	亡失、損傷年月日、時	同左場所	同左概要	報告年月日	会計局の審査結果
動産 (公用車)	1	円 リース車両 (19,742)	課長補佐 山本孝之	平成26年9月18日 午前10時30分頃 確認	所属駐車場にて確認 (損傷が発生した場所は不明)	左フロントバンパー付属品の破損及びオイルパンの変形。原因は縁石等コンクリート構造物への乗り上げと推測。	平成26年 9月22日	無
動産 (公用車)	1	円 リース車両 (7,776)	係長 保木本二郎	平成26年9月16日 午後4時20分頃	日野町板井原県有林地内	林道において丸太による横断排水箇所を走行時、路面の凸部に車両底部の保護カバーが接触し損傷。	平成26年 9月17日	無
合計	2	— (27,518)						

(2) 物品の照合

照合年月日	現物確認できなかった物品	現物が確認できなかった物品名	個数
平成26年11月28日 ~ 平成26年12月16日	・有 <input checked="" type="radio"/> 無		



# 地域振興課





2.2 合同庁舎に入居している団体等の調べ

(平成27年3月31日現在)

団体名	職員数 人	当初入居 の年月日	面積 m <sup>2</sup>	職員1人 当たりの 面積 m <sup>2</sup>	許 可 使用料 (月又は年額) 円	減免 率 %	共 益 費 の 負 担 方 法	備考
鳥取県造林公社西部出張所	7	H15.4.1	101.3	11.42	(年額) 381,211	66.7	電気代:総額/総面積×許可面積 水道代:総額/総人数×入居人数 ※公有財産事務取扱規則による	
日野郡鳥獣被害対策協議会	4	H26.4.1	27.06	6.77	(年額) 99,615	66.7	電気代:総額/総面積×許可面積 水道代:総額/総人数×入居人数 ※公有財産事務取扱規則による	

2.3 主な事務事業の実施状況

(1) 管内地方機関及び市町村との連携

「6 主な事務事業の実施状況」に詳細を記載。

(2) 広聴、広報等

① 県政相談等の処理

相談の種類	面談	電話	郵送・FAX・メール等	計
県民の声	1	0	1	2

※「要留意」を除く

② 県政に係る広聴

該当なし

③ 情報公開・個人情報保護

公文書開示請求件数	2件
個人情報開示請求件数	1件

④ 行政手続きに係る事務処理

該当なし

⑤ 広報誌の発行

日野郡における県政情報を住民に提供する「日野振興センターだより」を発行した。

- ・発行回数：年4回
- ・発行部数：5,150部
- ・配布先：日野郡内3町全戸配布、県関係機関、各種団体

(3) NPO、ボランティアとの協働

該当なし

(4) 国際交流の推進

該当なし

(5) 地域振興

① 中山間地振興

「6 主な事務事業の実施状況」に詳細を記載。

② 定住促進

「6 主な事務事業の実施状況」に詳細を記載。

③交流促進・観光振興

観光促進を主に、日野郡の交流人口増加に取り組んでいる日野郡広域交流促進協議会の各種活動に対し支援を行った。

＜支援をした主な活動＞

- ・ 県外旅行者とタイアップしたモニターツアーの実施
- ・ ガイド育成研修
- ・ ガイドブック作成

＜日野郡広域交流促進協議会の概要＞

設置目的：日野郡の地域資源を活用した交流事業を推進することで日野郡への交流人口の増加を図る。

会 員：日野郡内の企業・民間団体及び行政（44団体）

設 立：平成19年4月

(6) 商工業の振興等

該当なし

(7) 農商工連携の推進

該当なし

(8) 危機管理の対応

- ・ マニュアルの整備  
緊急地震速報、地震時行動、鳥インフルエンザ、口蹄疫
- ・ 研修の実施  
災害情報システム操作、災害ボランティアセンター設置、新型インフルエンザ対応、情報連絡員業務等
- ・ 訓練の実施  
土砂災害防災訓練、原子力防災訓練、鳥インフルエンザ対応訓練

(9) その他

①窓口受付件数

業務名	相談区分			受付 (D)	合計 (C)+(D)
	窓口 (A)	電話 (B)	小計(A)+(B) (C)		
税 務	99	5	104	210	314

②犬、猫の引取件数（西部生活環境局へ引き渡し）

区分	件数	頭数
犬	1	1
猫	18	25

# 農 林 業 振 興 課



22 事業別予算執行状況調べ

(1) 事業の執行状況

目 名	農業総務費	(平成27年4月30日現在)
事業名	左 の 事 業 内 訳	
木材産業雇用支援事業	県産原木又は県産材を取扱う木材産業事業体が新たに人材を確保し、OJT等の研修に必要な経費を助成 (株)オロチ H25年度採用 5名 H26年度採用 4名	

(2) 工事請負費

該当なし

## (3)補助金

予算科目 (農業総務費)

(平成27年4月30日現在)

① 国 補 分 該当なし

② 単 県 分

(単位:円)

補助金等の名称 (補助金の創設年度)	交付先	間接	補助対象事業費	実施計画承認又は内示年月日	着手年月日	額の確定年月日	支出の状況			備考
				交付申請年月日	完了年月日	検査年月日	概算払・精算払の別	支出年月日	金額	
				交付決定年月日	実績報告年月日	審査・現地調査年月日				
木材産業雇用支援事業 (H20年度)	(株)オロチ		(3,456,000)				概算 概算 精算	H26.08.15 H26.11.14 H27.03.20	1,426,700 486,300 489,300	H25支出負担 8,747,726 債務負担行為 H26支出負担 2,402,300
(8,730,000)			-	-	H27.03.12					
(9,730,000)			(H25.05.24)							
(11,159,240)			(H25.08.30)							
11,150,026			(H25.12.20)							
(補助率:10/10)			H26.03.18	H26.12.15	-					
(3,456,000)			(H25.06.18)							
(8,730,000)	(H25.09.05)									
(9,730,000)	(H26.01.29)									
(11,159,240)	H26.03.27									
11,150,026		H27.01.05	-							
木材産業雇用支援事業 (H20年度)	(株)オロチ		(2,100,000)				概算 概算 概算	H26.08.22 H26.11.18 H27.02.03	324,000 490,100 501,300	H26支出負担 3,959,903 債務負担行為 5,531,400
9,491,303			-	-	-					
(H26.06.13)										
(補助率:10/10)			H27.02.13	-	-					
(2,100,000)	(H26.06.19)									
9,491,303	H27.02.27	-	-							
小 計								3,717,700		
国補分計								3,717,700		
表の補足説明	1 「交付申請年月日」及び「交付決定年月日」欄の( )書きは、変更のあるものの当初の年月日である。									
	2 翌年度繰越分の期間・繰越事業費を「備考」欄に記載する場合の( )書きは補助金相当額である。									

## (4)委託料

該当なし

22 事業別予算執行状況調べ

(1) 事業の執行状況

目 名	林業振興費	(平成27年4月30日現在)
事業名	左 の 事 業 内 訳	
森林整備地域活動支援交付金事業	<p>森林所有者又は森林経営の委託を受けた者による計画の作成、森林施業の集約化、並びに森林所有者等による施業の実施に不可欠な地域活動に対する支援。</p> <p>・森林経営計画作成促進等(経営委託、境界不明瞭) 積算基礎森林面積(ha)×上限54,000円/ha (積算基礎森林面積) 日野町 7.03ha 江府町 9.73ha 計 16.76ha</p> <p>・森林経営計画作成促進等(共同計画等) 積算基礎森林面積(ha)×上限8,000円/ha (積算基礎森林面積) 日野町 244.66ha 江府町 136.18ha 計 380.84ha</p> <p>・施業集約化の促進(境界明瞭) 積算基礎森林面積(ha)×上限30,000円/ha (積算基礎森林面積) 日南町 59.34ha 日野町 1.45ha 江府町 14.13ha 計 74.92ha</p>	
森林整備担い手育成対策事業	<p>林業事業体が雇用する林業労働者に係る社会保険料の事業主体負担に要する経費及び安全衛生技能講習等の受講に要する経費を助成する。</p> <p>西岡林業 1名 鳥取日野森林組合 7名 (株)グリーンシャイン 3名 日南町森林組合 2名 日南振興(株) 3名 (財)日南町地域振興公社 9名 (株)神戸上農林 4名</p>	
間伐材搬出促進事業	<p>間伐材の原木市場、製材加工施設等への出荷・販売に要する経費の助成 日南町、日南町森林組合、鳥取日野森林組合等 9事業主体 搬出材積 58,774m<sup>3</sup></p>	
林業再生事業	<p>高性能林業機械の購入又はリースに係る経費への助成 購 入:グラップル付バックホウ 1台、トラック 2台、フォワーダ 1台 リース:グラップル付バックホウ 5台、バックホウ 4台、ハーベスタ 2台、 フォワーダ 2台、スイングヤーダ 1台</p>	
緑の産業再生プロジェクト事業	<p>6 主な事業に関する調べ に記載</p>	
鳥取県原木しいたけ産地づくり支援事業費補助金	<p>しいたけ生産者のしいたけ生産量増加を図るため、植菌等に要する経費に対し助成 生産拡大支援事業 新植ほだ木増加本数:2,000本</p>	
鳥取県パーク(樹皮)できのこ支援事業	<p>地域で発生するパーク(樹皮)の有効活用を図るため、事業者が行う調査、研究等に要する経費への助成</p>	
森林環境保全税関連事業	<p>○竹林整備事業 放置された竹林を整備することによる竹林の環境改善に助成した。 皆伐予定面積 2.29ha</p> <p>○とっとり県民参加の森づくり推進事業 県民の参加等を募って実施する森林体験企画等への助成 4団体</p>	

(2)工事請負費

該当なし

(3) 補助金

予算科目 (林業振興費)

(平成27年4月30日現在)

① 国 補 分

(単位:円)

補助金等の名称	交 付 先 間 接	補助対象経費 補助率及び 補助金額	実施計画承認又は 内示年月日	着手年月日	額の確定 年月日	支 出 の 状 況			備 考
			交付申請 年月日	完了年月日	検 査 年 月 日	概算払 精算払 の別	支出年月 日	金 額	
事 業 の 内 容			交付決定 年月日	実績報告 年月日	審査・実地 調査年月日				
森林整備活動支援交付金等森林整備地域活動支援交付金	江府町	1,654,885	-	-					
		(補助率:定額)	(H26.9.29, H27.1.20) H27.3.19	H27.3.31					
森林施業の実施に不可欠な作業路網の改良活動その他の地域活動の確保		1,242,297	(H26.10.6, H27.1.30) H27.3.24	H27.4.10	H27.4.10				
森林整備活動支援交付金等森林整備地域活動支援交付金	日野町	1,828,212	-	-					
		(補助率:定額)	(H26.9.30, H27.1.29) H27.3.20	H27.3.31					
森林施業の実施に不可欠な作業路網の改良活動その他の地域活動の確保		1,497,648	(H26.10.10, H27.1.30) H27.3.24	H27.4.3	H27.4.3				
森林整備活動支援交付金等森林整備地域活動支援交付金	日南町	139,454	-	-					
		(補助率:定額)	(H27.2.2) H27.3.13	H27.3.31					
森林施業の実施に不可欠な作業路網の改良活動その他の地域活動の確保		139,454	(H27.2.19) H27.3.24	H27.4.3	H27.4.3				
国 補 分 計									
表の補足説明	1 「交付申請年月日」及び「交付決定年月日」欄の( )書きは、変更のあるものの当初の年月日である。 2 翌年度繰越分の期間・繰越事業費を「備考」欄に記載する場合の( )書きは補助金相当額である。								



(平成27年4月30日現在)

## ② 単 県 分

(単位:円)

補助金等の名称 (補助金の創設年度)	交付先	間 接	補助対象事業 費	実施計画承認 又は内示年月日	着手年月 日	額の確定 年月日	支出の状況		備 考
				交付申請 年月日	完了年月 日	検 査 年月日	概算 払・ 精算 の別	支 出 年月日	
事業の内容			補 助 率 及 び 補 助 金 額	交付決定 年月日	実績報告 年月日	調 査 年 月 日			
森林整備担い手育成 対策事業 (H14年度)	日南町	全部	(3,614,920)	-	-	-			
林業労働者の労働条件の改善			3,257,805 (補助率:1/4)	H26.06.13	H27.03.31	-			
			(903,729)						
			814,449	H26.06.19	H27.04.10	-			
森林整備担い手育成 対策事業 (H14年度)	日野町	全部	(1,447,140)	-	-	H27.04.13	精算	H27.4.28	251,236
林業労働者の労働条件の改善			1,004,947 (補助率:1/4)	(H26.06.10)	H27.03.27	-			
			(361,785)	(H26.06.16)					
			251,236	H27.01.16	H27.04.03	-			
森林整備担い手育成 対策事業 (H14年度)	江府町	全部	(959,340)	-	-	-			
林業労働者の労働条件の改善			(873,567)						
			871,097	(H26.06.13)					
			(補助率:1/4)	H26.12.19	H27.03.31	-			
			(239,835)						
			(218,391)	(H26.06.19)					
			217,774	H27.01.07	H27.04.10	-			
森林整備担い手育成 対策事業 (H14年度)	一般社団法人 エナジーにちなん	全部		-	-	H27.03.06	精算	H27.3.13	112,128
安全衛生技能講習支援			224,256 (補助率:1/2)	H27.02.20	H27.02.20	-			
			112,128	H27.03.06	H27.02.20	-			
森林整備担い手育成 対策事業 (H14年度)	シンコウ産業	全部		-	-	H27.03.12	精算	H27.3.20	41,672
安全衛生技能講習支援			83,345 (補助率:1/2)	H27.03.11	H27.03.11	-			
			41,672	H27.03.12	H27.03.11	-			
小 計									405,036
間伐材搬出等事業費 補助金 (H19年度)	日南町		(9,600,000)	-	-	H27.03.26	概算 精算	H27.03.03 H27.04.03	4,286,454 3,671,107
間伐材を市場又は チップ工場へ販売した 材積の補助			7,957,561 (補助率:10/10)	H26.04.30	H27.03.16	-			
			(9,600,000)						
			7,957,561	H26.05.16	H27.03.17	-			
間伐材搬出等事業費 補助金 (H19年度)	日野町		(1,600,000)	-	-	H27.03.26	精算	H27.04.03	985,334
間伐材を市場又は チップ工場へ販売した 材積の補助			(1,120,000)	(H26.4.30)					
			985,334	H27.03.09	H27.02.28	-			
			(1,600,000)	(H26.5.9)					
			(1,120,000)	H27.03.11	H27.03.18	-			
			985,334						
間伐材搬出等事業費 補助金 (H19年度)	江府町		(3840000)	-	-	H26.12.05	精算	H26.12.16	1,007,846
間伐材を市場又は チップ工場へ販売した 材積の補助			1,007,846 (補助率:10/10)	H26.04.18					
			(3840000)	H26.10.31	H26.10.31	H26.12.03			
			1,007,846	H26.05.09					
				H26.11.06	H26.11.21				
間伐材搬出等事業費 補助金 (H19年度)	鳥取日野森 林組合		(16,000,000)	-	-	H27.04.30	概算 概算	H26.10.07 H27.03.03	5,433,480 3,253,618
間伐材を市場又は チップ工場へ販売した 材積の補助			(12,800,000)	(H26.4.25)					
			11,555,887	H27.03.19	H27.03.31	-			
			(16,000,000)	(H26.5.9)					
			(12,800,000)	(H27.3.24)					
			11,555,887		H27.04.20				

補助金等の名称 (補助金の創設年度)	交付先	補助対象事業 費	実施計画承認 又は内示年月日	着手年月 日	額の確定 年月日	支出の状況		備考	
			交付申請 年月日	完了年月 日	検 査 年月日	概算 払・ 精算 の別	支出 年月日		金 額
			交付決定 年月日	実績報告 年月日	調査年月 日				
事業の内容	間 接	補助率及び 補助金額							
間伐材搬出等事業費 補助金 (H19年度)	日南町森林 組合	(212,160,000) 162,760,301	-	-	H27.04.28	概算 概算 概算 概算	H26.09.19 H26.12.09 H27.03.24 H27.04.07	31,406,613 58,636,468 44,268,426 15,629,845	
間伐材を市場又は チップ工場へ販売した 材積の補助		(補助率:10/10) (212,160,000) 162,760,301	H26.4.21	H27.03.31	-				
間伐材搬出等事業費 補助金 (H19年度)	(有)シンコウ 産業	(9,600,000) 7,362,292	-	-	H27.04.30	概算 概算 概算	H26.11.18 H27.03.03 H27.04.07	1,929,555 2,604,744 2,574,160	
間伐材を市場又は チップ工場へ販売した 材積の補助		(補助率:10/10) (9,600,000) 7,362,292	H26.04.28	H27.03.31	-				
間伐材搬出等事業費 補助金 (H19年度)	個人	(480,000) 378,802	-	-	H27.04.30				
間伐材を市場又は チップ工場へ販売した 材積の補助		(補助率:10/10) (480,000) 378,802	H26.04.11	H27.03.26					
間伐材搬出等事業費 補助金 (H19年度)	個人	(1600000) 692,387	-	-	H26.11.06	精算	H26.11.18	692,387	
間伐材を市場又は チップ工場へ販売した 材積の補助		(補助率:10/10) (1600000) 692,387	H26.10.06 H26.10.10	H26.10.21 H26.10.21	- -				
間伐材搬出等事業費 補助金 (H19年度)	王子木材緑 化(株)	(3,200,000) (4,480,000) 4,064,651	-	-		概算	H27.01.16	3,102,232	
間伐材を市場又は チップ工場へ販売した 材積の補助		(補助率:10/10) (3,200,000) (4,480,000) 4,064,651	H26.4.22 H26.10.14 H26.5.13 H26.10.17	H27.03.31 H27.04.15	- -				
小 計								179,482,269	
林業再生事業費補助金 (低コスト林業機械支援) (H19年度)	鳥取日野森 林組合	4,160,787	-	-	H27.4.28	概算	H27.11.11	1,056,463	
機械リース等支援 グラブ付バックホウ1台 バックホウ4台		(補助率:1/2) 2,080,393	(H26.4.28) H27.3.20 (H27.5.8) H27.3.24	H27.3.31 H27.4.20	- H27.4.20				
林業再生事業費補助金 (低コスト林業機械支援) (H19年度)	日南町森林 組合	4,824,000	-	-	H27.4.13	精算	H27.4.28	2,200,000	
機械リース等支援 グラブ付バックホウ1台 ハーベスト付バックホウ1台		(補助率:1/2、上 限 1,300,000) 2,200,000	H26.4.30 H26.5.8	H27.3.31 H27.3.31	- H27.3.31				
林業再生事業費補助金 (低コスト林業機械支援) (H19年度)	(有)伯耆運送	1,826,400	-	-	H27.4.14	精算	H27.4.28	913,200	
機械リース等支援 グラブ付バックホウ1台 フォワーダ1台		(補助率:1/2) 913,200	H26.4.30 H26.5.8	H27.3.31 H27.3.31	- H27.3.31				
林業再生事業費補助金 (低コスト林業機械支援) (H19年度)	小竹林業	1,356,000	-	-	H27.4.14	精算	H27.4.28	678,000	
機械リース等支援 フォワーダ1台		(補助率:1/2) 678,000	H26.4.30 H26.5.8	H27.3.31 H27.3.31	- H27.3.31				

補助金等の名称 (補助金の創設年度)	交付先	補助対象事業 費	実施計画承認 又は内示年月日	着手年月 日	額の確定 年月日	支出の状況		備考	
			交付申請 年月日	完了年月 日	検 査 年月日	概算 払・ 精算 の別	支出 年月日		金 額
			交付決定 年月日	実績報告 年月日	調査年月 日				
事業の内容	補助率及び 補助金額								
林業再生事業費補助金 (低コスト林業機械支援) (H19年度)	(有)日南住設	6,234,574	-	H26.5.9	H26.6.25	精算	H26.7.1	1,857,127	
機械支援整備 クレーン付トラック(中古)1 台		(補助率:3/10) 1,857,127	H26.4.25	H26.6.4	H26.6.4				
			H26.5.2	H26.6.20	H26.6.20				
林業再生事業費補助金 (低コスト林業機械支援) (H19年度)	長谷川林業	1,000,000	-	H26.5.12	H26.6.18	精算	H26.6.27	300,000	
機械支援整備 フォワーダ(中古)1台		(補助率:3/10) 300,000	H26.4.30	H26.6.4	H26.6.10				
			H26.5.8	H26.6.13	H26.6.13				
林業再生事業費補助金 (低コスト林業機械支援) (H19年度)	(株)赤松産業	13,321,808	-	H26.5.19	H27.4.23	概算	H26.11.21	3,215,342	
機械支援整備・リース等 トラック1台購入 グラブ1台 スイング ヤーダ1台 リース		(補助率:機械整備3/10、 機械リース1/2)	H26.4.24	H27.3.31	H26.10.29				
		4,517,342	H26.5.8	H27.4.9	H27.4.9				
林業再生事業費補助金 (低コスト林業機械支援) (H19年度)	(有)シンコウ 産業	3,114,000	-	-	-				
機械リース等支援 ハーベスター1台 グラブ ル1台		(補助率:1/2) 1,557,000	H26.4.24	H27.3.31	-				
			H26.5.2	H27.4.10	H27.4.10				
林業再生事業費補助金 (低コスト林業機械支援) (H19年度)	個人	2,230,000	-	H26.5.12	H26.6.13	精算	H26.6.20	669,000	
機械支援整備 グラブ(中古)1台		(補助率:3/10) 669,000	H26.4.30	H26.5.27	H26.5.28				
			H26.5.8	H26.6.6	H26.6.6				
小 計								10,889,132	
緑の産業再生プロジェ クト事業費補助金 (H21年度)	(財)鳥取県造 林公社	(117,250,000) 103,840,320	-	H26.04.30	H27.04.22	概算 概算 概算 概算	H26.09.26 H27.02.03 H27.03.03 H27.03.31	12,166,760 24,210,000 43,839,360 20,320,560	
路網整備		(補助率:10/10) (117,250,000) 103,840,320	(H26.04.17) H27.03.10	H27.03.18	H27.03.18				
			(H26.04.30) H27.03.17	H27.03.31	H27.04.15				
緑の産業再生プロジェ クト事業費補助金 (H21年度)	日南町森林 組合	(87,500,000) 37,675,000	-	H26.05.02		概算 概算 概算	H26.08.15 H26.10.21 H27.04.24	1,813,000 7,560,000 2,770,419	
路網整備		(補助率:10/10) (87,500,000) 37,675,000	(H26.04.25) H27.03.06						
			(H26.05.01) H27.03.12						
緑の産業再生プロジェ クト事業費補助金 (H21年度)	鳥取日野森 林組合	(107,500,000) 57,450,000	-	H26.05.01		概算 概算 概算	H26.09.26 H26.10.21 H27.02.10	14,149,000 3,091,000 15,740,752	
路網整備		(補助率:10/10) (107,500,000) 57,450,000	(H26.04.10) H27.03.24						
			(H26.04.30) H27.03.27						
緑の産業再生プロジェ クト事業費補助金 (H21年度)	(株)オロチ	(224,000,000) 173,822,000	-	H26.08.28	H27.04.13	概算 精算	H27.01.23 H27.04.28	30,000,000 56,911,000	補助率は 補助対象 工事に対 するもの
木材加工流通等設備		(補助率:1/2) (100,000,000) 86,911,000	H26.08.12	H27.03.31	H27.03.27				
			H26.08.27	H27.03.31	H27.04.08				

補助金等の名称 (補助金の創設年度)	交付先	間 接	補助対象事業 費	実施計画承認 又は内示年月日	着手年月 日	額の確定 年月日	支出の状況		備考	
				交付申請 年月日	完了年月 日	検 査 年月日	概算 払・精算 の別	支出 年月日		金 額
事業の内容			補助率及び 補助金額	交付決定 年月日	実績報告 年月日	調査年月 日				
鳥取県緑の産業再生プロジェクト(高性能林業機械の導入) (平成21年度)	日南町	全部	153,300,000	-	-	H27.3.18	精算	H27.3.27	76,650,000	
			(補助率:1/2)	(H26.5.8, H26.6.6)						
高性能林業機械の導入 ハーベスタ4台 ハーベスタ ロングリーチ1台 グラブ 付バックホウ4台			76,650,000	H26.9.8	H27.2.20					
				(H26.5.15, H26.6.13)						
				H26.9.19	H27.3.3	H27.3.3				
鳥取県緑の産業再生プロジェクト(高性能林業機械の導入) (平成21年度)	鳥取日野森林組合		18,100,000	-	H27.1.8	H27.4.13	精算	H27.4.28	9,050,000	
			(補助率:1/2)	H26.11.20	H27.3.6	H27.3.9				
高性能林業機械の導入 プロセッサ1台			9,050,000	H26.12.2	H27.3.25	H27.3.25				
小 計									318,271,851	
鳥取県原木しいたけ産地づくり支援事業費補助金 (平成26年度)	個人		25,000	-	-	H27.4.24				新規
			(補助率:五千円/百本)	H26.11.4	H27.3.31	-				
生産拡大支援事業			25,000	H26.11.12	H27.4.8	H27.4.8				
鳥取県原木しいたけ産地づくり支援事業費補助金 (平成26年度)	個人		50,000	-	-	H27.4.24				新規
			(補助率:五千円/百本)	H26.11.4	H27.3.31	-				
生産拡大支援事業			50,000	H26.11.12	H27.4.10	H27.4.13				
鳥取県原木しいたけ産地づくり支援事業費補助金 (平成26年度)	個人		(25,000) 10,000	-	-	H27.4.28				新規
			(補助率:五千円/百本)	(H26.11.4) H27.3.24	H27.3.31	-				
生産拡大支援事業			(25,000) 10,000	(H26.11.12) H27.3.25	H27.4.14	H27.4.14				
鳥取県原木しいたけ産地づくり支援事業費補助金 (平成26年度)	個人		(15,000) 10,000	-	-	H27.4.24				新規
			(補助率:五千円/百本)	(H27.1.6) H27.3.20	H27.3.31	-				
生産拡大支援事業			(15,000) 10,000	(H27.1.23) H27.3.24	H27.4.6	H27.4.6				
鳥取県原木しいたけ産地づくり支援事業費補助金 (平成26年度)	個人		5,000	-	-	H27.4.28				新規
			(補助率:五千円/百本)	H27.1.19	H27.3.31	-				
生産拡大支援事業			5,000	H27.1.23	H27.4.15	H27.4.15				
鳥取県原木しいたけ産地づくり支援事業費補助金 (平成26年度)	個人		50,000	-	-					(繰越) H26.11.1 5~ H27.5.15 50,000 (50,000) 新規
			(補助率:五千円/百本)	H26.11.4		-				
生産拡大支援事業			50,000	H26.11.12						
鳥取県原木しいたけ産地づくり支援事業費補助金 (平成26年度)	個人		40,000	-	-					(繰越) H26.11.1 5~ H27.5.15 40,000 (40,000) 新規
			(補助率:五千円/百本)	H26.11.4		-				
生産拡大支援事業			40,000	H26.11.12						
小計									0	

補助金等の名称 (補助金の創設年度)	交付先	間 接	補助対象事業 費	実施計画承認 又は内示年月日	着手年月 日	額の確定 年月日	支出の状況		備考	
							概算 払・ 精算 払の 別	支出 年月日		金 額
事業の内容			補助率及び 補助金額	交付申請 年月日	完了年月 日	検 査 年 月 日				
				交付決定 年月日	実績報告 年月日	調査年月 日				
鳥取県パーク(樹皮)で きのこ支援事業費補助金 (平成26年度)	日南町原木 パーク利活 用協議会		1,054,930	-	-	H27.3.11	概算	H26.7.25	500,000	
先進事例調査、検討会 開催等			(補助率:2/3) 703,286	H26.7.1	H27.2.10	-	精算	H27.3.20	203,286	
					H26.7.15	H27.2.25	H27.3.3			
小計									703,286	
鳥取県森林環境保全税 関連事業費補助金 (H20年度)	江府町	全部	177,778	-	-					
竹林の整備に対する補助			(補助率:8/10) 142,222	H26.8.28	H27.3.31	-				
				H26.9.4	H27.4.4	H27.4.4				
鳥取県森林環境保全税 関連事業費補助金 (H20年度)	日野町	全部	1,785,913	-	-					
竹林の整備に対する補助			(補助率:8/10) 1,428,729	H26.8.27	H27.3.31	-				
				H26.9.9	H27.4.3	H27.4.3				
鳥取県森林環境保全税 関連事業費補助金 (H20年度)	日野川の源 流と流域を 守る会		360,347	-	-	27.1.22	精算	27.2.3	360,347	
県民の森林保全意識醸 成に向けた活動への支 援			(補助率:10/10 ) 360,347	26.7.9	26.12.26	-				
				26.7.11	27.1.13	27.1.22				
鳥取県森林環境保全税 関連事業費補助金 (H20年度)	奥大山古道 保存協議会		280,000	-	-	27.1.22	精算	27.2.3	280,000	
県民の森林保全意識醸 成に向けた活動への支 援			(補助率:10/10 ) 280,000	26.7.7	26.12.7	-				
				26.7.11	26.12.18	27.1.21				
鳥取県森林環境保全税 関連事業費補助金 (H20年度)	グラウンド ワーク大山 蒜山		800,000	-	-		概算	26.7.29	500,000	
県民の森林保全意識醸 成に向けた活動への支 援			(補助率:10/10 ) 800,000	26.7.10	27.3.28	-	概算	26.9.25	300,000	
				26.7.15	27.4.5					
鳥取県森林環境保全税 関連事業費補助金 (H20年度)	大宮まちづく り協議会		327,000	-	-	27.1.27	精算	27.2.3	327,000	
県民の森林保全意識醸 成に向けた活動への支 援			(補助率:10/10 ) 327,000	26.10.2	26.12.24	-				
				26.10.3	26.12.26	27.1.23				
小計									1,767,347	
単 県 分 計									511,518,921	
表の補足説明	1 「交付申請」及び「交付決定」欄の( )書きは、変更に係るものの当初の年月日である。 2 翌年度繰越分の期間・繰越事業費を「備考」欄に記入する場合の( )書きは補助金相当額である。									

(4) 委託料  
該当なし

22 事業別予算執行状況調べ

(1) 事業の執行状況

目 名	林業振興費(明許)	(平成27年4月30日現在)
事業名	左 の 事 業 内 訳	
間伐材搬出促進事業	間伐材の原木市場、製材加工施設等への出荷・販売に要する経費の助成 日南町、日南町森林組合、鳥取日野森林組合等 5事業主体 搬出材積 3,612m <sup>3</sup>	
緑の産業再生プロジェクト事業	森林組合等が行う間伐、林内路網整備に要する経費への助成 ・間伐 4件 日南町、日野町、江府町、(財)鳥取県造林公社 ・路網整備 6路線 (財)鳥取県造林公社 林業専用道1路線(作設、補強) 日南町森林組合 林業専用道作設2路線 鳥取日野森林組合 林業専用道作設1路線、森林作業道作設2路線	
原木しいたけ日本一産地づくり支援事業	しいたけ生産者のしいたけ生産量増加を図るため、植菌等に要する経費に対し助成 生産拡大支援事業 新植ほだ木増加本数:5,600本	

(2) 工事請負費

該当なし

## (3)補助金

予算科目 (林業振興費(明許))

(平成27年4月30日現在)

① 国 補 分 該当なし

② 単 県 分

(単位:円)

補助金等の名称 (補助金の創設年度)	交付先	間 接	補助対象事業 費	実施計画承認 又は内示年月日	着手年月 日	額の確定 年月日	支出の状況			備 考
				交付申請 年月日	完了年月 日	検 査 年月日	概算払・ 精算 払の別	支出 年月日	金 額	
事業の内容			補助率及び 補助金額	交付決定 年月日	実績報告 年月日	審査・現地 調査年月 日				
間伐材搬出等事業費 補助金 (H19年度)	日南町		(9,450,000)	-	-	H26.07.14	精算	H26.07.25	83,338	
			(10,500,000)	(H25.4.22)						
間伐材を市場又は チップ工場へ販売した 材積の補助	日南町		10,304,837	(H25.12.3)			精算	H26.07.25	83,338	
			(補助率:10/10)	H26.03.13	H26.06.26	-				
間伐材を市場又は チップ工場へ販売した 材積の補助	日南町		(9,450,000)	(H25.5.15)			精算	H26.07.25	83,338	
			(10,500,000)	(H25.12.11)						
間伐材を市場又は チップ工場へ販売した 材積の補助	日南町		(10,304,840)	H26.03.31			精算	H26.07.25	83,338	
			10,304,837		H26.07.03					
間伐材搬出等事業費 補助金 (H19年度)	鳥取日野 森林組合		(16,450,000)	-	-	H26.06.19	精算	H26.06.27	1,092,507	
			(14,000,000)	(H25.4.16)						
間伐材を市場又は チップ工場へ販売した 材積の補助	鳥取日野 森林組合		11,339,878	(補助率:10/10)	H25.11.15	H26.04.28	精算	H26.06.27	1,092,507	
			(16,450,000)	(H25.4.23)						
間伐材を市場又は チップ工場へ販売した 材積の補助	鳥取日野 森林組合		(14,000,000)	H25.11.29	H26.06.13		精算	H26.06.27	1,092,507	
			11,339,878							
間伐材搬出等事業費 補助金 (H19年度)	日南町森 林組合		(197,400,000)	-	-	H26.07.14	精算	H26.07.29	9,943,130	
			(210,000,000)	(H25.4.15)						
間伐材を市場又は チップ工場へ販売した 材積の補助	日南町森 林組合		(192,423,593)	(H26.1.14)			精算	H26.07.29	9,943,130	
			174,365,938	(補助率:10/10)	H26.3.24	H26.07.07				
間伐材を市場又は チップ工場へ販売した 材積の補助	日南町森 林組合		(197,400,000)	(H25.4.23)			精算	H26.07.29	9,943,130	
			(210,000,000)	(H26.2.4)						
間伐材を市場又は チップ工場へ販売した 材積の補助	日南町森 林組合		(192,423,593)	H26.3.27			精算	H26.07.29	9,943,130	
			174,365,938		H26.07.07	-				
間伐材搬出等事業費 補助金 (H19年度)	(有)シン コウ産業		(9,800,000)	-	-	H26.06.19	精算	H26.06.27	794,191	
			(8,263,500)	(H25.4.22)						
間伐材を市場又は チップ工場へ販売した 材積の補助	(有)シン コウ産業		(6,583,500)	(H25.11.28)			精算	H26.06.27	794,191	
			5,710,204	(補助率:10/10)	H26.03.19	H26.05.19				
間伐材を市場又は チップ工場へ販売した 材積の補助	(有)シン コウ産業		(9,800,000)	(H25.4.25)			精算	H26.06.27	794,191	
			(8,263,500)	(H25.12.5)						
間伐材を市場又は チップ工場へ販売した 材積の補助	(有)シン コウ産業		(6,583,500)	H26.03.25	H26.05.19		精算	H26.06.27	794,191	
			5,710,204							
間伐材搬出等事業費 補助金 (H19年度)	王子木材 緑化(株)		(3,150,000)	-	-	H26.06.19	精算	H26.06.27	730,898	
			(2,100,000)	(H25.4.19)						
間伐材を市場又は チップ工場へ販売した 材積の補助	王子木材 緑化(株)		(1,225,000)	(H25.12.9)			精算	H26.06.27	730,898	
			730,898	(H26.3.19)						
間伐材を市場又は チップ工場へ販売した 材積の補助	王子木材 緑化(株)		(3,150,000)	(補助率:10/10)	H26.4.30	H26.05.22	精算	H26.06.27	730,898	
			(2,100,000)	(H25.4.25)						
間伐材を市場又は チップ工場へ販売した 材積の補助	王子木材 緑化(株)		(1,225,000)	(H25.12.13)			精算	H26.06.27	730,898	
			730,898	(H26.3.25)						
間伐材を市場又は チップ工場へ販売した 材積の補助	王子木材 緑化(株)		(1,225,000)	H26.5.19	H26.05.22		精算	H26.06.27	730,898	
			730,898							
小 計									12,644,064	
緑の産業再生プロジェ ト事業費補助金 (H21年度)	日野町	全 部	(10,752,000)	-	-	H26.9.11	精算	H26.9.19	2,645,859	
			6,828,541	(H25.5.29)						
間伐	日野町	全 部	(8,345,000)	(補助率:7.25/10外)	H26.3.28	H26.8.12	精算	H26.9.19	2,645,859	
			6,732,614	(H25.6.14)						
間伐	日野町	全 部	(8,345,000)	(H25.6.14)			精算	H26.9.19	2,645,859	
			6,732,614	H26.3.31	H26.8.27	-				
緑の産業再生プロジェ ト事業費補助金 (H21年度)	(財)鳥取 県造林公 社		(27,944,000)	-	H25.07.18	H27.03.03	概算 概算 精算	H26.07.25	8,180,000	
			25,832,480	(H25.07.02)						
路網整備	(財)鳥取 県造林公 社		(27,944,000)	(補助率:10/10)	H26.11.26	H26.11.13	概算 概算 精算	H27.02.06	4,484,080	
			25,832,480	(H25.07.3)						
路網整備	(財)鳥取 県造林公 社		(27,944,000)	(H25.07.3)			概算 概算 精算	H27.03.13	289,756	
			25,832,480	H26.12.18	H27.02.04	H27.02.08				

補助金等の名称 (補助金の創設年度)	交付先	間 接	補助対象事業 費	実施計画承認 又は内示年月日	着手年月 日	額の確定 年月日	支出の状況			備考
				交付申請 年月日	完了年月 日	検査 年月日	概算・精算 の別	支出 年月日	金額	
事業の内容			補助率及び 補助金額	交付決定 年月日	実績報告 年月日	審査・現地 調査年月 日				
緑の産業再生プロジェクト事業費補助金 (H21年度)	日南町森 林組合		(66,000,000)	-	H25.08.30	H27.03.06	概算 概算 概算 精算	H26.07.25 H26.10.24 H26.12.24 H27.03.13	5,422,000 23,464,000 17,289,000 1,841,989	
路網整備			83,875,000	(H25.08.23)	H26.03.18	H26.11.10				
			(補助率:10/10)	(66,000,000)	(H25.08.29)					
			83,875,000	H26.03.31	H27.01.06	H27.01.15				
緑の産業再生プロジェクト事業費補助金 (H21年度)	鳥取日野 森林組合		(127,749,000)	-	H25.07.19	H27.01.06	概算 精算	H26.11.04 H27.01.16	22,583,000 143,203	
路網整備			38,600,000	(H25.07.02)	H26.06.23	H26.08.25				
			(補助率:10/10)	(127,749,000)	(H25.07.03)					
			38,600,000	H26.06.30	H26.10.22	H26.12.02				
小計									86,342,887	
鳥取県原木しいたけ日 本一産地づくり支援事業 費補助金(平成25年度)	日野町しい たけ原木 林プラン		1,954,000	H24.10.10	H25.10.28	H26.8.18	精算	H26.9.2	1,000,000	
原木不安定供給事業(作 業道開設支援)			(補助率:千円/m)	1,000,000	H25.8.15	H26.6.30				
				H25.8.21	H26.7.18	H26.7.23				
鳥取県原木しいたけ日 本一産地づくり支援事業 費補助金(平成25年度)	久住地区 しいたけ原 木林プラン		781,000	H25.8.1	H25.10.1	H26.8.18	精算	H26.9.2	400,000	
原木不安定供給事業(作 業道開設支援)			(補助率:千円/m)	400,000	H25.8.21	H26.7.1				
				H25.8.21	H26.7.18	H26.7.23				
鳥取県原木しいたけ日 本一産地づくり支援事業 費補助金(平成25年度)	個人		(45,000)	-	-	H26.7.4	精算	H26.7.18	35,000	
生産拡大支援事業			(補助率:五千円/百本)	(45,000)	H25.11.21	H26.6.10				
			35,000	H25.11.28	H26.6.23	H26.6.25				
鳥取県原木しいたけ日 本一産地づくり支援事業 費補助金(平成25年度)	個人		100,000	-	-	H26.6.9	精算	H26.6.17	100,000	
生産拡大支援事業			(補助率:五千円/百本)	100,000	H25.11.27	H26.5.26				
				H25.12.3	H26.5.26	H26.5.27				
鳥取県原木しいたけ日 本一産地づくり支援事業 費補助金(平成25年度)	個人		(100,000)	-	-	H26.8.19	精算	H26.9.12	105,000	
生産拡大支援事業			(補助率:五千円/百本)	105,000	(H25.9.27)	H26.5.26				
			(100,000)	(H25.10.09)	H26.6.2	H25.8.5	H26.8.5			
			105,000	H26.6.2	H25.8.5	H26.8.5				
鳥取県原木しいたけ日 本一産地づくり支援事業 費補助金(平成25年度)	個人		(40,000)	-	-	H26.6.6	精算	H26.6.17	35,000	
生産拡大支援事業			(補助率:五千円/百本)	(40,000)	H25.9.25	H26.5.30				
			35,000	H25.10.3	H26.5.30	H26.6.2				
鳥取県原木しいたけ日 本一産地づくり支援事業 費補助金(平成25年度)	個人		(50,000)	-	-	H26.6.13	精算	H26.7.4	5,000	
生産拡大支援事業			(補助率:五千円/百本)	5,000	(H25.9.25)	H26.5.30				
			(50,000)	(25.10.3)	H26.6.6	H26.6.9	H26.6.10			
			5,000	H26.6.6	H26.6.9	H26.6.10				
小計									1,680,000	
単県分計									100,666,951	
表の補足説明	1 「交付申請」及び「交付決定」欄の( )書きは、変更に係るものの当初の年月日である。 2 翌年度繰越分の期間・繰越事業費を「備考」欄に記入する場合の( )書きは補助金相当額である。									

(4) 委託料  
該当なし



22 事業別予算執行状況調べ

(1) 事業の執行状況

目 名	森林病虫害防除費	(平成27年4月30日現在)
事業名	左 の 事 業 内 訳	
松くい虫等防除事業	カシノナガキクイムシ被害により枯損したナラ類の伐倒処理等に要する経費への助成 ・江府町 2箇所 3本	

(2) 工事請負費

該当なし

(3)補助金

予算科目 (森林病虫害防除費)

(平成27年4月30日現在)

① 国 補 分

② 単 県 分

(単位:円)

補助金等の名称 (補助金の創設年度)	交付先	間 接	補助対象経費	実施計画承認 又は内示年月 日	着手年月日	額の確定 年月日	支出の状況			備 考
				交付申請 年月日	完了年月日	検 査 年月日	概算払 精算払 の別	支出年月日	金 額	
事業の内容			補助率及び 補助金額	交付決定 年月日	実績報告 年月日	審査・実地 調査年月日				
松くい虫等防除事業 (H12年度)	江府町		267,537	-	-	H27.3.9	精算	H27.3.13	267,537	
カシノナガキクイムシ 駆除			(補助率:10/10) 267,537	H26.11.6	H26.12.26	-				
				H26.11.11	H27.3.2	H27.3.2				
単 県 分 計									267,537	
表の補足説明	1 「交付申請年月日」及び「交付決定年月日」欄の( )書きは、変更のあるものの当初の年月日である。 2 翌年度繰越分の期間・繰越事業費を「備考」欄に記載する場合の( )書きは補助金相当額である。									

(4)委託料

該当なし

22 事業別予算執行状況調べ

(1) 事業の執行状況

目 名	林 道 費	(平成27年4月30日現在)
事 業 名	事業の概要(目的、実績等)	
県単林道事業	<p>県が管理している林道の維持・補修及び町が実施する県営森林基幹道の用地取得に対して補助を行った。</p> <p>維持 森林基幹道 宝仏山1号線、宝仏山2号線 2路線  補修 森林基幹道 行者山線 1路線</p> <p>用地取得補助  窓山線(日南町)、行者山線(南部町)</p>	

(2) 工事請負費

(平成27年4月30日現在)  
(単位:円)

予算科目 (目)	国補 単 別の別	工 事 名	当 初 契 約				入札等 年月日 (契約開始 納付等年月日)	請 負 人	支 出 状 況			更 変 (解除) の理由 ・内容	備 考	
			(起工年月日) 設 計 額	(契約年月日) 契 約 額	工 期	(契約年月日) 契 約 額			年 月 日	金 額	実地完成 年月日			
														(変更年月日) 設 計 額
林道費														
		最終契約額3,000万円以 下の工事								5,960,000				
目 計										5,960,000				
合 計										5,960,000				

(3)補助金

予算科目 (林道費)

① 国 補 分  
該 当 な し

(平成27年4月30日現在)  
(単位:円)

② 単 県 分

補助金等の名称 (補助金等の創設年度)	交付先	補助対象経費	実施計画承認 又は内示年月日	着手年月 日	額の確定 年月日	支出の状況			備考
			交付申請 年月日	完了年月 日	検 査 年月日	概算 払 精算 払 の別	支 出 年月日	(支出年月日) 金 額	
事業の内容		補助率及び 補助金額	交付決定 年月日	実績報告 年月日	審査・現地 調査年月日				
鳥取県林道事業補助金 (昭和45年度)	日南町	470,000	—	—	H27.3.24	精	H27.4.6	156,000	
県営林道に必要な用地の取得を補助するもの		(補助率:1/3) 156,000	H27.1.9	—	—				
		H27.1.15	H27.3.18	H27.3.18					
鳥取県林道事業補助金 (昭和45年度)	南部町	801,150	—	—	H27.4.8	精	H27.4.20	267,000	
県営林道に必要な用地の取得を補助するもの		(補助率:1/3) 267,000	H27.1.9	—	—				
		H27.1.14	H27.4.2	H27.4.3					
単 県 分 計								423,000	
表の補足説明	1 「交付申請年月日」及び「交付決定年月日」欄の( )書きは、変更に係るものの当初の年月日である。 2 翌年度繰越分の期間・繰越事業費を「備考」欄に記入する場合の( )書きは補助金相当額である。								

(4)委託料  
ア 工事関係委託料  
該当なし

イ その他の委託料(工事関係を除く)

予算科目 (目)	国 補 単 県 の 別	委託料の名称	委託契約の 相手方	当初契約			入札等 年月日 (契約保証金 納付等年月日)	完了 年月日	支出の状況			備考		
				予定価格	契約年月日 契約額	契約期間			支出区分	支出年月日	金額			
													変更契約(最終)	
													契約年月日 契約額	契約期間
林道費	県単	林道宝仏山1号線除 草業務	(株)赤松産業	1,533,600	(H26.7.22) 1,501,200 (H26.9.30)	H26.7.22 ~ H26.9.30	H26.7.17 (免除)	H26.9.30	精	H26.10.21	1,996,920			
予定価格が 20万円未満 のもの							指	H26.10.7						
目計											1,996,920			
合計											1,996,920			

22 事業別予算執行状況調べ

(1) 事業の執行状況

目 名	林 道 費 (明許)	(平成27年4月30日現在)
事 業 名	事業の概要(目的、実績等)	
農山漁村地域整備交付金事業 (森林居住環境整備事業)	<p>地域における林業生産の向上と林業従事者の定住化の促進、及び山村地域の活性化に資するため、林業生産及び生活環境の基盤整備を総合的に行うもので、山村振興に大きな役割を有する林道開設を実施。</p> <p>県営 森林基幹道 行者山線 土工延長L=320m</p> <p>県営 森林基幹道 宝仏山2号線 土工延長L=126m、法面緑化延長L=180m、舗装延長L=709m</p> <p>県営 森林基幹道 窓山線 土工延長L=1,020m、舗装延長L=490m</p>	
県単林道事業	<p>県が管理している林道の補修を実施。</p> <p>補修 森林基幹道 行者山線、宝仏山2号線、窓山線 3路線</p>	

(2) 工事請負費  
ア 前年度からの繰越工事

(平成27年4月30日現在)  
(単位:円)

予算科目 (目)	国補 単 果 の 別	工 事 名	当初契約		入札等 年月日 (契約保証金 納付年月日)	請 負 人	支出状況		更 変 (解除) の理由 ・ 内容	備 考
			(起工年月日) 設計額	(契約年月日) 契約額			工 期	工 期		
林道費	国補	宝仏山2号(金持工 区)林道開設工事	(H25.6.27) 45,351,600	(H25.7.25) 45,150,000	H25.7.25 ~ H26.3.20	(株)コーセン	H26.6.17	18,224,080	H26.5.30	
			(H26.5.26) 46,953,240	(H26.5.29) 46,744,080	H25.7.25 ~ H26.5.30	制限付	完	H26.6.17		H26.6.6
林道費	国補	行者山(大木屋工区) 林道開設工事	(H25.7.22) 44,706,900	(H25.9.3) 40,845,000	H25.9.3 ~ H26.3.20	(有)大柄組	H26.6.17	14,420,000	H26.8.29	掘削において岩 が発生したこと と、岩の発生に 伴う盛土流用土 の減を切土区間 の延長で補った ために切土工が 増額となった
			(H26.8.25) 61,513,860	(H26.5.29) 56,199,360	H25.9.3 ~ H26.8.29	制限付	部 部 完	H26.7.25 H26.9.12	4,330,000 11,346,800	
林道費	国補	窓山(新屋工区)林道 開設工事	(H25.7.22) 41,570,550	(H25.9.3) 38,430,000	H25.9.3 ~ H26.3.20	(有)福岡組	H26.10.10	23,851,640	H26.9.19	
			(H26.9.17) 42,428,070	(H26.9.19) 39,221,640	H25.9.3 ~ H26.9.19	制限付	完	H26.10.10		H26.9.30
林道費	国補	窓山(新屋2工区)林 道開設工事	(H26.2.6) 35,623,800	(H26.3.13) 34,452,000	H26.3.13 ~ H26.9.3	(有)坪倉組	H26.4.15	13,780,000	H26.3.6	
			(H26.12.3) 31,605,120	(H26.9.19) 30,565,080	H26.3.13 ~ H26.12.5	制限付	前 完	H26.12.24	16,785,080	H26.12.16
目計		最終契約額3,000万 円 以下の工事						33,414,120		
合計								136,151,720		

(3) 補助金  
該当なし



(4)委託料  
ア 工事関係委託料

(平成27年4月30日現在) (単位:円)

予算科目 (目)	国 庫 単 位 の 別	委託料の名称	委託契約の 相手方	当初契約			入札等 年月日 (契約保証金 納付等年月日)	完了		支出の状況		備考
				(起工年月日) 設計額	(契約年月日) 契約額	契約期間		年月日	年月日	支出区分	金額	
				(変更年月日) 設計額	(変更契約年月日) 契約額	契約期間		履行検査 年月日	年月日			
林道費	国庫	窓山(新屋工区)林道 開設工事測量設計業 務	(有)江府技研コンサ ルタント	(H25.6.13)	(H25.7.5)	H25.7.5	H25.7.2	H26.10.31	完	H26.11.21	11,993,720	
				14,989,800	12,390,000	~ H26.3.20	(免除)	H26.10.31				
林道費	国庫	行者山(赤谷2工区) 林道開設工事測量設 計業務	(株)ヒノコンサルタン ト	(H26.10.27)	(H26.10.31)	H25.7.5	制限付	H26.11.6	完	H27.1.9	5,180,760	
				18,989,040	15,693,720	~ H26.10.31	H26.3.24	H26.12.15				
				(H26.3.10)	(H26.3.27)	H26.3.27	(免除)	H26.12.19				
				5,182,920	4,914,000	~ H26.12.19		H26.12.19				
				(H26.11.26)	(H26.12.1)	H26.3.27	制限付	H26.12.19				
				5,464,800	5,180,760	~ H26.12.19						
最終契約金額が 500万円以下の もの											2,576,880	
目計											19,751,360	
合計											19,751,360	

イ その他の委託料(工事関係を除く)

該当なし

22 事業別予算執行状況調べ

(1) 事業の執行状況

目 名	造 林 費	(平成27年4月30日現在)
事業名	左 の 事 業 内 訳	
造林事業	森林の有する多面的機能の維持・増進を図るため、市町村、森林組合等の実施する森林整備事業に対して助成した。 森林環境保全直接支援事業 198.92 ha	
樹苗養成事業	優良品種を用いて県が造成した採種園の管理作業を行った。 場所 日南町生山 県営生山採種園 内容 除草4.00ha 薬剤散布363本4回 断幹341本 枝払い298本	

(2) 工事請負費 該当なし

(3)補助金

予算科目 ( 造林費 )

(平成27年4月30日現在)

① 国 補 分

(単位:円)

補助金等の名称 事業の内容	交付先 間接	補助対象経費 補助率及び 補助金額	実施計画承認 又は内示年月 日	着手年月日	額の確定 年月日	支出の状況		備考	
			交付申請 年月日	完了年月日	検 査 年月日	概算 精算の別	支出年月日		金 額
			交付決定 年月日	実績報告 年月日	審査・実地 調査年月日				
造林事業費補助金	米子市	(5,494,000) 5,494,000	—	H26.9.10	—				繰越 H27.5.31 5,494,000 (2,747,000)
枝打ち作業等に対する補助		(補助率:5/10) (2,747,000) 2,747,000	(H26.6.30) H27.3.10 (H26.7.4) H27.3.16	—	—				
造林事業費補助金	日南町	(51,375,430) 61,108,625	—	H26.6.24	—	概算	H26.12.12 H27.1.16	1,777,219 8,771,087	繰越 H27.5.29 36,952,081 (14,989,867)
間伐作業等に対する補助		(補助率:4/10外) (21,521,778) 25,538,173	(H26.6.10) H27.3.9 (H26.6.23) H27.3.11	—	—				
造林事業費補助金	日野町	(14,640,298) 14,640,298	—	H26.10.14	—				繰越 H27.4.30 14,640,298 (5,856,118)
間伐作業に対する補助		(補助率:4/10) (5,856,118) 5,856,118	(H26.6.30) H27.3.19 (H26.7.8) H27.3.23	—	—				
造林事業費補助金	日南町森林組合	(8,421,000) 241,754,000	—	H26.6.24	—	概算	H26.8.1 H26.12.2 H27.2.13	226,621 897,596 54,758,716	繰越 H27.11.30 119,494,608 (48,362,911)
間伐作業等に対する補助		(補助率:4/10外) (3,851,000) 104,245,844	(H26.6.5) H26.3.12 (H26.6.23) H27.3.17	—	—				
造林事業費補助金	鳥取日野森林組合	(3,269,755) 17,693,283	—	H26.8.29	—	概算	H26.9.12 H27.2.3	47,021 133,402	繰越 H27.12.25 17,284,220 (6,187,203)
間伐作業等に対する補助		(補助率:4/10外) (1,426,848) 6,367,626	(H26.6.17) H27.3.18 (H26.6.24) H27.3.25	—	—				
造林事業費補助金	鳥取日野森林組合	(1,600,414) 176,919	—	H26.6.30	—	概算	H26.9.12 H27.1.23	47,497 23,269	
雪起こし作業等に対する補助		(補助率:4/10) (763,131) 70,766	(H26.6.17) H27.3.18 (H26.6.24) H27.3.25	H26.11.28	H27.1.8				
造林事業費補助金	王子木材緑化株式会社 米子営業所	(22,920,000) 22,920,000	—	H26.7.4	—				繰越 H28.2.28 22,920,000 (10,075,000)
間伐作業に対する補助		(補助率:4/10外) (10,075,000) 10,075,000	(H26.6.24) H27.3.6 (H26.7.2) H27.3.11	—	—				
造林事業費補助金	有限会社シンコウ産業	(27,221,250) 26,741,000	—	H26.8.13	—				繰越 H27.10.31 26,741,000 (11,797,500)
間伐作業等に対する補助		(補助率:4/10外) (11,989,600) 11,797,500	(H26.8.6) H27.3.11 (H26.8.12) H27.3.17	—	—				
小計								66,682,428	
国 補 分 計								66,682,428	
表の補足説明	1 「交付申請年月日」及び「交付決定年月日」欄の( )書きは、変更のあるものの当初の年月日である。 2 翌年度繰越分の期間・繰越事業費を「備考」欄に記載する場合の( )書きは補助金相当額である。								

② 単 県 分

該当なし

(4) 委託料  
 ア 工事関係委託料  
 該当なし  
 イ その他の委託料 (工事関係を除く)

(平成27年4月30日現在)(単位:円)

予算科目 (目)	国補 単 の別	委託料 の名称	委託契約の 相手方	当 初 契 約			入札等 年月日 (契約保証金納付 等年月日) 契約形態	完 了 年 月 日		支 出 の 状 況			備 考
				予定価格	契 約 年 月 日 (契 約 年 月 日) 契 約 額	契 約 期 間 (契 約 年 月 日) 契 約 額		履行検査 年月日	支出 年月日	支出 区分	金額		
												変 更 契 約 ( 最 終 ) (契 約 年 月 日) 契 約 額	
造林費	単 県	平成26年度県 営生山採種園維 持管理作業	日南町森林 組合	1,200,960	( H26.6.24 ) 1,090,800	H26.6.24~ H26.10.14	H26.6.19 (免除)	H26.11.28					
予定価格 が20万 円未満の もの				( H26.11.12 ) 2,181,600	H26.6.24~ H26.11.28	指							
目 計												2,181,600	
合 計												2,181,600	

22 事業別予算執行状況調べ

(1) 事業の執行状況

目 名	造林費(明許)	(平成27年4月30日現在)
事業名	左 の 事 業 内 訳	
造林事業	森林の有する多面的機能の維持・増進を図るため、町、森林組合等の実施する森林整備事業に対して助成した。 森林環境保全直接支援事業 543.44ha	

(2) 工事請負費  
該当なし

(3)補助金

予算科目 ( 造林費(明許) )

(平成27年4月30日現在)

① 国 補 分

(単位:円)

補助金等の名称 事業の内容	交付先	間 接	補助対象経費 補助率及び 補助金額	実施計画承認 又は内示年月 日	着手年月日	額の確定 年月日	支出の状況		備考
				交付申請 年月日	完了年月日	検 査 年月日	概算払 精算払 の別	支出年月日	
				交付決定 年月日	実績報告 年月日	審 査・実地 調査年月日			
造林事業費補助金	米子市		(6,318,000) 6,458,058	—	H25.8.13	—	概算	H26.5.9	3,229,028
枝打ち作業等に対する補助			(補助率:5/10) (3,159,000) 3,229,028	(H25.8.2) H26.3.20 (H25.8.8) H26.3.26	H26.3.31	H26.4.7外			
造林事業費補助金	日南町		(30,857,215) 41,148,314	—	H25.6.17	—	概算	H26.10.14	4,992,786
間伐作業等に対する補助			(補助率:4/10外) (12,577,280) 17,490,804	(H25.6.7) H26.10.1 (H25.6.17) H26.10.15	H26.9.26	H26.8.20外			
造林事業費補助金	日野町		(5,975,041) 5,380,385	—	H25.10.18	—	概算	H26.5.16	2,152,153
間伐作業に対する補助			(補助率:4/10) (2,390,017) 2,152,153	(H25.10.2) H26.5.7 (H25.10.4) H26.5.16	H26.5.7	H26.4.25外			
造林事業費補助金	江府町		(5,364,000) 11,057,087	—	H26.3.24	—	概算	H26.12.19	5,528,000
間伐作業等に対する補助			(補助率:5/10) (2,682,000) 5,528,000	(H25.10.23) H26.10.31 (H25.10.29) H26.11.12	H26.12.5	H26.11.28外			
造林事業費補助金	日南町森林組合		(6,861,400) 462,100,840	—	H25.6.17	—	概算	H26.7.15 H26.11.7 H27.3.6	86,278,710 88,144,252 32,006,287
間伐作業等に対する補助			(補助率:4/10外) (2,947,520) 207,577,734	(H25.5.31) H27.2.19 (H25.6.17) H27.2.26	H27.1.13	H27.2.2外			
造林事業費補助金	日南町森林組合		(1,628,600) 0	—	H25.6.17	—			
枝打ち作業等に対する補助			(補助率:4/10外) (670,480) 0	(H25.5.31) H26.12.15 (H25.6.17) H26.12.19	—	—			
造林事業費補助金	鳥取日野森林組合		(2,181,921) 55,600,445	—	H25.7.23	—	概算	H26.11.21 H27.3.24	9,646,002 14,903,905
間伐作業等に対する補助			(補助率:4/10外) (960,447) 24,712,739	(H25.5.30) H27.3.18 (H25.6.17) H27.3.25	H27.2.25外	H27.3.10外			
造林事業費補助金	有限会社シンコウ産業		(1,107,450) 14,040,207	—	H25.7.16	—	概算	H27.2.6	6,165,143
間伐作業等に対する補助			(補助率:4/10外) (442,980) 6,262,885	(H25.6.24) H27.2.3 (H25.7.9) H27.2.6	H27.2.6	H27.1.7外			
造林事業費補助金	王子木材緑化株式会社米子営業所		(9,104,000) 8,560,231	—	H25.10.26	—	概算	H27.2.3	4,028,344
間伐作業に対する補助			(補助率:80/170外) (4,284,000) 4,028,344	(H25.10.22) H27.1.23 (H25.10.25) H27.2.2	H26.11.28	H27.1.13外			
国 補 分 計									257,074,610
表の補足説明	1 「交付申請年月日」及び「交付決定年月日」欄の( )書きは、変更のあるものの当初の年月日である。 2 翌年度繰越分の期間・繰越事業費を「備考」欄に記載する場合の( )書きは補助金相当額である。								

② 単 県 分 該当なし

(4)委託料 該当なし

2.2 事業別予算執行状況調べ

(1) 事業の執行状況

目 名	治山費 (明許)	(平成27年4月30日現在)
事業名	事業の概要 (目的、実績等)	
治山事業 (保育)	<p>治山事業で植栽された保安林や水源地域にありながら手入れ不足等により公益的機能が低下した保安林について、本数調整伐を実施することにより、保安林を健全に育成し、森林の公益的機能を回復し、高めていく。</p> <p>保育2地区 (日野町 本数調整伐9.70ha、日南町 本数調整伐4.95ha)</p>	

(2) 工事請負費

該当なし

(3) 補助金

該当なし

(4) 委託料  
ア 工事関係委託料  
該当なし

イ その他の委託料 (工事関係を除く)

(平成27年4月30日現在)(単位:円)

予算科目 (目)	国補 単 の別	委託料 の名称	委託契約の 相手方	当 初 契 約			入 札 等		支 出 の 状 況			備 考	
				予定価格	契 約 年 月 日	契 約 期 間	契 約 年 月 日	契 約 形 態	完了年月日	支出 区分	支出 年月日		金額
治山費	国補	平成26年度 日野町地区保 育事業	鳥取日野森 林組合	3,762,720	(H26.5.27)	H26.5.27 ~ H26.9.8	H26.5.22 (免除)	H26.9.12	精	H26.10.17	4,026,240	平成25年からの 繰越事業費 4,026,240	
					(H26.8.12)	H26.5.27 ~ H26.9.15	制限付	H26.9.26					
治山費	国補	平成26年度 日南町地区保 育事業	西日本産商 株式会社	1,923,480	(H26.5.27)	H26.5.27 ~ H26.8.19	H26.5.22 (免除)	H26.8.18	精	H26.9.12	2,071,440	平成25年からの 繰越事業費 2,071,440	
					(H26.8.5)	H26.5.27 ~ H26.8.19	制限付	H26.8.26					
予定価格 が20万 円未満の もの													
目 計											6,097,680		
合 計											6,097,680		



22 事業別予算執行状況調べ

(1) 事業の執行状況

目 名	林道施設災害復旧費	(平成27年4月30日現在)
事業名	事業の概要(目的、実績等)	
林道施設災害復旧事業	<p>平成25年発生林道施設災害復旧事業の実施</p> <p>県営林道 7月豪雨災害(H25. 7. 15) 行者山線 3~4号箇所</p> <p>平成26年発生林道施設災害復旧事業の実施</p> <p>県営林道 台風19号災害(H26. 10. 12~13) 行者山線 1号箇所</p> <p>団体営事業の補助 台風11号災害(H26. 8. 7~8) 上中谷線(南部町) 1号箇所</p>	

(2) 工事請負費

該当なし

(3)補助金

予算科目 林道施設災害復旧費

① 国 補 分

(平成27年4月30日現在)

(単位:円)

補助金等の名称	交付先	間接	補助対象経費	実施計画承認又は内示年月日	着手年月日	額の確定年月日	支出の状況		備考	
				交付申請年月日	完了年月日	検査年月日	概算 払 精算 払 の別	支 出 年 月 日		金 額
				交付決定年月日	実績報告年月日	審査・現地調査年月日				
鳥取県林道災害復旧事業費等補助金	南部町		19,646,280	—	—	—	概算払	H27.1.13	5,357,000	分割補助 H25分 13,248,000
林道鎌倉山線災害復旧事業(平成25年災7月豪雨)			(補助率94.7%)	H26.5.12	H26.12.11	—				H26分 5,357,000
			5,357,000	H26.5.29	H26.12.19	—				
鳥取県林道災害復旧事業費等補助金	伯耆町		7,595,640	—	—	—	概算払	H26.12.9	3,931,000	分割補助 H25分 3,436,000
林道西谷山線災害復旧事業(平成25年災)			(補助率97.0%)	H26.5.12	H26.11.10	—				H26分 3,931,000
			3,931,000	H26.5.29	H26.11.14	—				
鳥取県林道災害復旧事業費等補助金	江府町		5,151,600	—	—	—	概算払	H27.3.20	1,443,000	分割補助 H25分 3,147,000
林道ハセン谷線災害復旧事業(平成25年災)			(補助率89.1%)	H26.5.14	H27.3.5	—				H26分 1,443,000
			1,443,000	H26.5.29	H27.3.5	—				
鳥取県林道災害復旧事業費等補助金	南部町		4,923,720	—	H27.4.14	—				分割補助 H26分 3,400,000
林道上中谷線災害復旧事業(台風11号災害)			(補助率83.5%)	H27.3.23	—	—				H27分(予定) 711,000
			3,400,000	H27.3.27	—	—				
国 補 分 計									10,731,000	
表の補足説明	1 「交付申請年月日」及び「交付決定年月日」欄の( )書きは、変更に係るものの当初の年月日である。 2 翌年度繰越分の期間・繰越事業費を「備考」欄に記入する場合の( )書きは補助金相当額である。									

② 単 県 分

該当なし

(4)委 託 料

該当なし

22 事業別予算執行状況調べ

(1) 事業の執行状況

目 名   林道施設災害復旧費 (明許)		(平成27年4月30日現在)
事業名	事業の概要(目的、実績等)	
林道施設災害復旧事業	<p>平成25年発生林道施設災害復旧事業の実施</p> <p>県営林道            7号豪雨災害(H25. 7. 15)            行者山線 1～7号箇所、取付道路1箇所</p> <p>9号豪雨災害(H25. 9. 3～4)            行者山線 1号箇所</p> <p>団体営事業の補助            7号豪雨災害(H25. 7. 15)            鎌倉山線(南部町) 1号箇所            母塚山線(南部町) 1号箇所            西谷山線(伯耆町) 1～2号箇所            井谷山線(伯耆町) 1～2号箇所            江尾俣野線(江府町) 1号箇所            ハセン谷線(江府町) 1～3号箇所</p> <p>9号豪雨災害(H25. 9. 3～4)            鎌倉山線(南部町) 1号箇所</p>	

(2) 工事請負費

ア 前年度からの繰越工事  
(平成27年4月30日現在)  
(単位:円)

予算科目 (目)	国庫 単 の別	工 事 名	当 初 契 約				請 負 人	支 出 状 況		実地完成 年月日	更 変 (解 除) の 理 由 ・ 内 容	備 考
			(起工年月日) 設 計 額	(契約年月日) 契 約 額	工 期	入札等 年月日 (契約保証金 納付書年月日)		支 出 区 分	金 額			
			(変更年月日) 設 計 額	(契約年月日) 契 約 額	工 期	契 約 形 態		前	部	完	完 成 検 査 日 年 月 日	
林道施設災害復旧費	国庫	行者山林道施設災害 復旧工事(平成25年 7月、9月豪雨)	(H26.2.27) 60,818,040	(H26.3.27) 55,620,000	H26.3.27 ~ H26.12.19	H26.3.20 (H26.3.25)	(株)コーセン	H26.4.15 H26.10.10 H27.1.9	22,240,000 16,690,000 17,993,560	H26.12.19 H26.12.25	変更契約額に林道費 (県単)3,270,240円を 含む	
		最終契約額3,000万 円 以下の工事	(H26.12.16) 65,819,520	(H26.12.19) 60,193,800		制限付		6,537,240				
目 計								63,460,800				
合 計								63,460,800				

(3)補助金

予算科目 林道施設災害復旧費(明許)

① 国 補 分

(平成27年4月30日現在)

(単位:円)

補助金等の名称 事業の内容	交付先	間 接	補助対象経費 補助率及び補助金額	実施計画承認 又は内示年月日	着手年月日	額の確定年月日	支出の状況			備考
				交付申請年月日	完了年月日	検査年月日	概算 払 精算 払 の別	支 出 年月日	金 額	
				交付決定年月日	実績報告年月日	審査・現地調査年月日				
鳥取県林道災害復旧事業費等補助金	南部町		19,646,280	—	H26.6.4		概算払	H27.1.13	13,248,000	分割補助 H25分
(補助率94.7%)			H26.3.25	H26.12.11	—	H26分				
13,248,000			H26.3.27	H26.12.19	—					5,357,000
鳥取県林道災害復旧事業費等補助金	南部町		8,668,080	—	H26.6.4		概算払	H26.12.16	7,584,000	
(補助率87.5%)			(H26.3.25) H26.11.17	H26.11.13	—					
7,584,000			(H26.3.27) H26.11.26	H26.11.27	—					
鳥取県林道災害復旧事業費等補助金	伯耆町		10,168,200	—	H26.5.7		概算払	H26.12.9	5,931,000	分割補助 H25分
(補助率97.0%)			H26.3.19	H26.11.10	—	H26分				
5,931,000			H26.3.27	H26.11.14	—					3,931,000
鳥取県林道災害復旧事業費等補助金	伯耆町		11,340,000	—	H26.5.7		概算払	H26.12.9	10,999,000	
(補助率97.0%)			H26.3.19	H26.11.10	—					
10,999,000			H26.3.27	H26.11.14	—					
鳥取県林道災害復旧事業費等補助金	江府町		1,847,880	—	H26.6.25		概算払	H26.12.9	1,646,000	
(補助率89.1%)			H26.3.25	H26.10.31	—					
1,646,000			H26.3.27	H26.11.17	—					
鳥取県林道災害復旧事業費等補助金	江府町		7,211,160	—	H26.6.25		概算払	H27.3.20	4,981,000	分割補助 H25分
(補助率89.1%)			H26.3.25	H27.3.5	—	H26分				
4,981,000			H26.3.27	H27.3.6	—					1,443,000
鳥取県林道災害復旧事業費等補助金	南部町		2,667,600	—	H26.6.4		概算払	H27.1.13	2,374,000	
(補助率89.0%)			(H26.3.25) H26.12.9	H26.12.11	—					
2,374,000			(H26.3.27) H26.12.9	H26.12.19	—					
国 補 分 計									46,763,000	
表の補足説明	1 「交付申請年月日」及び「交付決定年月日」欄の( )書きは、変更に係るものの当初の年月日である。 2 翌年度繰越分の期間・繰越事業費を「備考」欄に記入する場合の( )書きは補助金相当額である。									

② 単 県 分 該当なし

(4)委託料 該当なし

22 事業別予算執行状況調べ

(1) 事業の執行状況

目 名	保育事業費	(平成27年4月30日現在)
事業名	事業の概要(目的、実績等)	
県営林事業(保育事業)	県営林において、適切な保育施業を実施し、森林の有する公益的機能の維持・増進及び森林資源の保続・培養を図り、持続可能な森林経営を行う。 板井原県有林 間伐19.00ha、作業道開設384m	

(2) 工事請負費

該当なし

(3) 補助金

該当なし

(4) 委託料  
 ア 工事関係委託料  
 該当なし  
 イ その他の委託料 (工事関係を除く)

(平成27年4月30日現在)(単位:円)

予算科目 (目)	国補 単 の 別	委託料 の 名 称	委託契約の 相手方	当 初 契 約			入 札 等		支 出 の 状 況			備 考	
				予定価格	契 約 年 月 日 (契 約 年 月 日) 契 約 額	契 約 期 間 (契 約 年 月 日) 契 約 額	年 月 日 (契 約 保 証 金 納 付 年 月 日)	契 約 形 態	完 了 年 月 日 履 行 検 査 年 月 日	支 出 区 分	支 出 年 月 日		金 額
保育事業 費	国補	平成26年度板 井原県有林保 育・作業道開設 等作業	鳥取日野森 林組合	10,536,480 ( H26. 7. 23 ) 10,443,600	H26. 7. 23 ~ H26. 12. 19	H26. 7. 17 ( 免 除 )	H26. 12. 17	精	H27. 1. 13	8,932,680	変更契約額う ち立木処分費 1,232,280円 管理事業費 1,466,640円		
予定価格 が20万 円未満の もの				( H26. 12. 10 ) 11,631,600	—	制限付	H26. 12. 24						
目 計										8,932,680			
合 計										8,932,680			

2 2 事業別予算執行状況調べ

(1) 事業の執行状況

目 名	立木処分費	(平成27年4月30日現在)
事業名	事業の概要(目的、実績等)	
県営林事業(管理事業)	県営林の間伐により生産された木材の搬出・運搬・処分(販売)を行う。 搬出・運搬材積 235.353m <sup>3</sup>	

(2) 工事請負費

該当なし

(3) 補助金

該当なし



(4) 委託料  
 ア 工事関係委託料  
 該当なし  
 イ その他の委託料 (工事関係を除く)

(平成27年4月30日現在)(単位:円)

予算科目 (目)	国補 単 の 別	委託料 の 名 称	委託契約の 相手方	当 初 契 約			入札等 年月日 (契約保証金納 付等年月日)	完了年月日		支 出 の 状 況			備 考
				予定価格	契 約 年 月 日	契 約 期 間		契 約 形 態	履 行 検 査 年 月 日	支 出 区 分	支 出 年 月 日	金 額	
立木処分 費	単 県	平成26年度板 井原県有林保 育・作業道開設 等作業	鳥取日野森 林組合	10,536,480	( H26. 7. 23 ) 10,443,600	H26. 7. 23 ~ H26. 12. 19	H26. 7. 17 (免除)	H26. 12. 17	精	H27. 1. 13	1,232,280	変更契約額 うち保育事 業費 8,932,680円 管理事業費 1,466,640円	
予定価格 が20万 円未満の もの					( H26. 12. 10 ) 11,631,600	—	制限付						
目 計											1,232,280		
合 計											1,232,280		

2.2 事業別予算執行状況調べ

(1) 事業の執行状況

目名	管理事業費	(平成27年4月30日現在)
事業名	事業の概要(目的、実績等)	
県営林事業(管理事業)	<p>①県営林林道・作業道維持管理</p> <p>板井原県有林内 林道除草5,160m<sup>2</sup>、作業道除草6,501m<sup>2</sup>、暗渠呑口土砂除去39m<sup>3</sup>、作業道洗越工9m<sup>3</sup>、道路上土砂除去1.3m<sup>3</sup>、転石移動13m<sup>3</sup></p> <p>②県行造林地の立木調査</p> <p>県行造林地 5箇所</p>	

(2) 工事請負費

該当なし

(3) 補助金

該当なし

(4) 委託料  
 ア 工事関係委託料  
 該当なし  
 イ その他の委託料 (工事関係を除く)

(平成27年4月30日現在)(単位:円)

予算科目 (目)	国補 単県 の別	委託料 の名称	委託契約の 相手方	当初契約			入札等		支 出 の 状 況			備 考	
				予定価格	契約年月日 (契約年月日)	契約額 (契約額)	契約期間 (契約年月日)	年月日 (契約保証金納 付等年月日)	完了年月日	支出 区分	支出 年月日		金額
管理事業 費	単県	平成26年度板 井原県有林保 育・作業道開設 等作業	鳥取日野森 林組合	10,536,480	(H26.7.23)	10,443,600	H26.7.23 ~ H26.12.19	H26.7.17 (免除)	H26.12.17	精	H27.1.13	1,466,640	変更契約額う ち保育事業費 8,932,680円 立木処分費 1,232,280円
					(H26.12.10)	11,631,600	—	制限付	H26.12.24				
管理事業 費	単県	日野地区県行造 林立木調査業務	鳥取日野森 林組合	562,680	(H26.6.4)	561,600	H26.6.4~ H26.12.24	H26.6.4 (免除)	H26.12.24	精	H27.1.20	561,600	
					—	—	—	随	H26.12.24				
予定価格 が20万 円未満の もの													
日 計												2,028,240	
合 計												2,028,240	

## 2.3 登記の状況調べ

該当なし

## 2.4 林業改良指導活動状況調べ

普及課題名	普及対象	普及指導内容	成果又は結果
「関係者総意の森林施業の体制づくり」 (計画的に施業を進めるために)	<ul style="list-style-type: none"> <li>・日南町森林組合</li> <li>・日南町</li> <li>・林業事業体 (素材生産業者)</li> </ul>	<ul style="list-style-type: none"> <li>■路網計画支援</li> <li>■路網空白地帯の路網提案 (提案3回、協議8回、現地踏査1回)</li> </ul>	<ul style="list-style-type: none"> <li>○路網空白地帯で路線計画を策定し、事業化された。                             <ul style="list-style-type: none"> <li>・2路線(石見団地1路線、日野上団地1路線)</li> </ul> </li> <li>○日南町森林組合との路線開設の協議で問題点を絞り込み、具体的な対策に向かっている。                             <ul style="list-style-type: none"> <li>・林道も含めた広域的な路網整備</li> <li>・トラック道の必要性を共有</li> </ul> </li> </ul>
		<ul style="list-style-type: none"> <li>■路網計画支援 トラック道規格の森林作業道モデル的取組 (協議3回、現地踏査1回、現地打合せ1回)</li> </ul>	<ul style="list-style-type: none"> <li>○木材搬出はフォワーダで行うものという固定観念を有していたが、奥地では効率的な施業が出来ないことを理解した。</li> <li>○フォワーダ専用であった森林作業道で、トラック走行を前提とした規格で開設することになった。                             <ul style="list-style-type: none"> <li>・1路線開設予定(多里団地1路線)</li> </ul> </li> </ul>
		<ul style="list-style-type: none"> <li>■森林資源を有効活用できる仕組づくりの支援 「第1回森林情報交換会」 (日南町4名)</li> </ul>	<ul style="list-style-type: none"> <li>○森林情報システムを使って森林の現状を検証し説明したことにより、近い将来施業が停滞してしまう危機感を共有認識した。</li> <li>○路網の早急な整備が認識され、実行性のため町と森林組合との協力が不可欠なことが確認された。</li> <li>○路網整備は、事業体だけの力では限界で行政の支援が必要なことが認識された。                             <ul style="list-style-type: none"> <li>・皆伐推進の支援策</li> <li>・地元の施業同意のサポート</li> </ul> </li> </ul>
		<ul style="list-style-type: none"> <li>■森林資源を有効活用できる仕組づくりの支援 「第2回森林情報交換会」 (日南町3名、日南町森林組合6名)</li> </ul>	<ul style="list-style-type: none"> <li>○現状を共有化することで3者の協力体制の構築と森林整備の体制づくりに向かって動き出した。</li> <li>○施業を阻害している様々な課題を浮上させることができた。</li> <li>○具体的対策に向け路線開設のプロジェクトチームが、3月中に設立されることになった。</li> </ul>

普及課題名	普及対象	普及指導内容	成果又は結果
林業専用道を核とした集約化支援（もっと施業しましょう）	・鳥取日野森林組合 ・江府町、日野町	■集約化施業の推進支援 森林整備意見交換会 （日野町、江府町）（2回）	○町：森林資源状況と施業実施状況を説明することにより、森林整備を行わなければならないという意識が明確になった。 ○町：森林整備に向けて積極的に森林組合をサポートしていく必要があることを認識した。
		■路網計画策定支援 林業専用道の実施に向けた調整 （江府町、鳥取日野森林組合） （2路線、現地踏査4回、協議5回）	○町、森林組合：現地踏査、机上協議を重ねることで、路線計画困難地における検討手順を確認できた。（貝田地区） ○町：検討した路線が事業化され、町が中心となって森林整備のための路網整備を行おうとする姿勢が生まれた。（貝田地区） ○町、森林組合：地形が急峻な地形でも路網が整備できることが理解され、路網計画に積極的になった。（下安井地区）
		■路網計画策定支援 林道計画の提案 （日野町、鳥取日野森林組合） （1路線、提案3回）	○町、森林組合：地形が急峻で林業専用道が開設できない地域において、町と森林組合が協議する場を設けたことにより、林道計画に具体的に取り組むこととなった。
森林作業道の開設技術の向上	・森林組合 ・素材生産業者 ・鳥取県造林公社等	■作業道に係る指針の説明会 森林作業道実施基準の内容、作業道の管理方法、作業道の点検に使用するチェックシートを説明。 （参加者：27名）	○オペレータが自ら作設した作業道について、チェックシートを活用した点検ができるようになった。
		■森林作業道の巡回点検 作設中の作業道を廻り、施工不十分の箇所を林業事業者、オペレータに現地指導。 （作業道16路線、延べ42回の巡回点検）	○現地指導を通して、林業事業者が丈夫な作業道の作設技術が習得された。 ○15路線は指導事項が改善され、1路線については指導を継続中。
		■鳥取式作業道講習会 鳥取式作業道開設士でない者を対象に、講習会（5日間）を開催し、丈夫な作業道作りの技術の習得を図った。 （参加者：14名）	○講習会の参加者のうち、11名が丈夫な作業道作りに取り組む意向を示し、更にそのうち2名が実際に自分の現場で施工した。



# 農業振興室





2.2 事業別予算執行状況調べ

(1) 事業の執行状況

(平成 27年4月30日現在)

目 名	農業総務費	(平成 27年4月30日現在)	
事業名	事業の概要(目的、実績等)		
がんばる農家プラン 支援事業	<p>意欲ある農業者等が作成した生産、販売等に係る地域の特色を活かした改善計画(プラン)に対して実現に必要な支援を町と一体になって行い、地域農業の振興と活性化を図る。</p> <p>○審査会：5回開催(プラン認定新規8件 継続0件、変更4件)</p> <p>○事業実施：日南町9件(個人5、法人4)、日野町2件(個人2、法人0)</p>		
とっとり発! 6次産 業化総合支援事業	<p>意欲ある農林漁業者等や連携する食品加工業者等が作成した生産、加工、流通等に係る計画(プラン)に対して、プラン実現に必要な支援を行うことにより、6次産業化や農商工連携を進め、農林漁業者等の所得向上と地域経済の活性化を図る。</p> <p>○審査会：2回開催(プラン認定新規2件、継続0件、変更0件)</p> <p>○事業実施：日南町2件(個人0、法人2)</p>		
【日野モデル】 一歩踏み出す6次産 業化支援事業	<p>日野郡内で地域資源を活用して新たに6次産業化への取組を行う農業者等のグループに対して、試験的な加工実習の実施を支援することにより、地域農業の振興や地域経済の活性化を図る。</p> <p>○加工実習等の実施：1グループが5回開催(実習4回、検討会1回)</p>		
集落営農体制強化支 援事業	<p>集落営農において機械施設の整備等を支援するとともに、組織の継続性の確保と集落農地の維持が出来る体制づくりを図り、次世代への運営の継承を円滑に進める。</p> <p>○事業実施：日南町1組織、日野町1組織</p>		
鳥取県就農条件整備 事業	<p>効率的かつ安定的な農業経営の担い手となるにふさわしい青年等の就農の促進及び自立を支援するため、新規就農者の就農初期の経営基盤整備の負担軽減を図る。(日南町2件)</p>		
[日野モデル] 「すぽっと」就農サ ポート事業	<p>日野郡内の集落等の新規就農者受け入れに係わる活動の支援(事業中止)。</p>		
鳥取県親元就農促進 支援交付金事業	<p>農業経営体の経営者の親族の当該農業経営体への就農を促進し、農業経営の継続的な発展を図るとともに、当該親元就農者が、将来、地域農業の担い手として定着することを目的とする。(日野町1件)</p>		

(2) 工事請負費

該当なし

(3) 補助金

予算科目 (農業総務費)

(平成 27年4月30日現在)

① 国 補 分  
該当なし

② 単 県 分

(単位:円)

補助金等の名称 (補助金の創設年度)	交付先	間接	補助対象経費	実施計画承認 又は内示年月 日	着 手 年 月 日	額の確定 年 月 日	支 出 の 状 況			備 考
				交付申請 年 月 日	完 了 年 月 日	検 査 年 月 日	概算払 ・精算 払の別	支 出 年 月 日	金 額	
事業の内容			補助率及び 補助金額	交付決定 年 月 日	実績報告 年 月 日	審査・現地 調査年月日				
がんばる農家プラン事業費補助金 (平成24年度)	日南町	全部	7,180,000	26.5.2	—	26.11.28	精算払	26.12.5	2,393,333	
コンバイン、代かきハロー、糶摺機導入に対する助成			(補助率:1/3) 2,393,333	26.5.7	26.9.30	—				
				26.5.9	26.10.3	26.10.28				
がんばる農家プラン事業費補助金 (平成24年度)	日南町	全部	1,740,741	26.7.1	—	26.11.25	精算払	26.12.5	580,247	
糶乾燥機導入に対する助成			(補助率:1/3) 580,247	26.7.22	26.9.30	—				
				26.8.6	26.10.10	26.10.28				
がんばる農家プラン事業費補助金 (平成24年度)	日南町	全部	7,074,000	26.7.1	—	27.2.4	精算払	27.2.20	2,358,000	
作業場兼格納庫、播種機導入に対する助成			(補助率:1/3) 2,358,000	(26.7.22) 26.11.11	27.1.8	—				
				(26.8.4) 26.11.27	27.1.14	27.1.28				
がんばる農家プラン事業費補助金 (平成24年度)	日南町	全部	3,130,000	26.7.1	—	26.11.25	精算払	26.12.5	1,043,333	
乾燥機、糶摺機、石抜機、計量機導入に対する助成			(補助率:1/3) 1,043,333	26.7.22	26.9.12	—				
				26.8.6	26.10.7	26.10.28				
がんばる農家プラン事業費補助金 (平成24年度)	日南町	全部	5,000,000	26.7.1	—	26.12.12	精算払	26.12.24	1,666,666	
トラクター、疎水材心土充填機導入に対する助成			(補助率:1/3) 1,666,666	26.7.14	26.11.5	—				
				26.7.23	26.11.10	26.11.21				
がんばる農家プラン事業費補助金 (平成24年度)	日南町	全部	6,000,000	26.7.1	—					
キャリアカー導入に対する助成			(補助率:1/3) 2,000,000	26.7.4	27.3.24	—				
				26.7.10	27.4.8	27.4.20				
がんばる農家プラン事業費補助金 (平成24年度)	日南町	全部	2,016,570	26.9.3	—	27.3.27	精算払	27.4.3	672,190	
養液土耕システム導入に対する助成			(補助率:1/3) 672,190	26.9.18	27.2.19	—				
				26.10.15	27.3.9	27.3.25				

補助金等の名称 (補助金の創設年度)	交付先	間接	補助対象経費	実施計画承認 又は内示年月 日	着手 年月日	額の確定 年月日	支出の状況			備考
				交付申請 年月日	完了 年月日	検査 年月日	概算払 ・精算 払の別	支出 年月日	金額	
事業の内容			補助率及び 補助金額	交付決定 年月日	実績報告 年月日	審査・現地 調査年月日				
がんばる農家プラン 事業費補助金 (平成24年度)	日南町	全部	1,297,150	26.10.31	—	27.4.27				
育苗ハウス導入に 対する助成			(補助率:1/3) 432,383	26.11.17	27.3.26	—				
				26.11.27	27.4.6	27.4.20				
がんばる農家プラン 事業費補助金 (平成24年度)	日南町	全部	5,675,926	27.2.24	—					
トラクター、代か きハロー導入に 対する助成			(補助率:1/3) 1,891,975	27.3.2	27.3.30	—				
				27.3.4	27.4.8	27.4.20				
がんばる農家プラン 事業費補助金 (平成24年度)	日野町	全部	9,283,155	26.5.2	—	26.10.15	精算払	26.10.24	3,000,000	
乾燥調整作業場導 入に対する助成			(補助率:1/3) 3,000,000	26.5.19	26.9.4	—				
				26.5.20	26.10.1	26.10.8				
がんばる農家プラン 事業費補助金 (平成24年度)	日野町	全部	5,250,000	26.7.1	—	26.10.15	精算払	26.10.24	1,750,000	
コンバイン導入に 対する助成			(補助率:1/3) 1,750,000	26.7.7	26.8.28	—				
				26.7.15	26.9.18	26.10.8				
とっとり発!6次 産業化総合支援事 業費補助金 (平成23年度)	日南町	全部	4,443,000	26.7.1	—	26.12.11	精算払	26.12.19	1,481,000	
乾燥機、色彩選別 機、精米機等の導 入に対する助成			(補助率:1/3) 1,481,000	26.7.14	26.11.21	—				
				26.8.8	26.11.21	26.11.21				
とっとり発!6次 産業化総合支援事 業費補助金 (平成23年度)	日南町	全部	7,358,960	26.9.3	—	—				
厨房・加工機器、 HP作成等の導入 に対する助成			(補助率:1/2) 3,679,480	26.9.24	27.3.31	—				
				26.10.10	27.4.17	—				
【日野モデル】一 歩踏み出す6次産 業化支援事業費補 助金 (平成24年度)	日南町	全部	800,000	—	—	—	概算払	26.12.16	167,500	
加工実習における 報償費、使用料等 に対する助成			(補助率:1/2) 400,000	26.11.19	27.3.31	—				
				26.12.2	27.3.31	—				

補助金等の名称 (補助金の創設年度)	交付先	間接	補助対象経費	実施計画承認 又は内示年月日	着手 年月日	額の確定 年月日	支出の状況			備考
				交付申請 年月日	完了 年月日	検査 年月日	概算払 ・精算 払の別	支出 年月日	金額	
事業の内容			補助率及び 補助金額	交付決定 年月日	実績報告 年月日	審査・現地 調査年月日				
集落営農体制強化 支援事業費補助金 (平成26年度)	日南町	全部	5,551,200	—	—	26.12.2	精算払	26.12.9	1,850,000	
コンバイン導入に 対する助成			(補助率:1/3) 1,850,000	26.8.1	26.9.30	—				
集落営農体制強化 支援事業費補助金 (平成26年度)	日野町	全部	1,134,000	—	—	26.10.15	精算払	26.10.24	378,000	
乾燥機導入に 対する助成			(補助率:1/3) 378,000	26.8.4	26.8.26	—				
鳥取県就農条件整 備事業補助金 (平成20年度)	日南町	全部	7,744,000	—	—	27.4.28				
ビニールハウス、 農業用機械の導入			(補助率:1/3) 2,581,000	26.10.31	27.3.27	—				
鳥取県就農条件整 備事業補助金 (平成20年度)	日南町	全部	9,197,500	—	—	—				
ビニールハウス、 農業用機械、農業 用井戸の導入			(補助率:1/3) 3,065,000	26.10.31	27.3.27	—				
【日野モデル】 「すぼっと」就農 サポート事業 集落等受入体制 整備モデル事業費 補助金 (平成24年度)	日野町	全部	500,000	—	—	26.12.16	—	—	—	事業中止
集落住民との交流 活動、営農整備等 に関わる経費			(補助率:1/2) 250,000	(26.7.9) 26.12.1	—	—				
鳥取県親元就農促 進支援交付金 (平成26年度)	日野町	全部	300,000	26.12.25	—	27.4.22	精算払	27.4.30	200,000	新規
親元就農者への栽 培技術等の研修実 施費用			(補助率:2/3) 200,000	27.1.15	27.3.31	—				
単県分計									17,540,269	
表の補足説明	1 「交付申請年月日」及び「交付決定年月日」欄の( )書きは、変更に係るものの当初の年月日である。 2 翌年度繰越分の期間・繰越事業費を「備考」欄に記入する場合の( )書きは補助金相当額である。									

(4) 委託料  
該当なし

2.2 事業別予算執行状況調べ

(1) 事業の執行状況

目 名	農業金融対策費	(平成27年4月30日現在)
事業名	事業の概要(目的、実績等)	
農業近代化資金等 利子補給事業	認定農業者が効率的・安定的な経営体を目指し、農業近代化資金、農業経営基盤強化資金等を借り受ける場合に、利子負担を軽減することにより、経営の安定化を図ることを目的に支援を行う。	

(2) 工事請負費

該当なし

(3) 補助金

予算科目 (農業金融対策費)

(平成27年4月30日現在)

① 国 補 分

該当なし

② 単 県 分

(単位：円)

補助金等の 名称 (補助金の創設年度)	交付先	間 接	補助対象経費 補助率及び 補助金額	実施計画承認 又は内示年月 日	着 手 年 月 日	額の確定 年 月 日	支出の状況			備 考
				交付申請 年 月 日	完 了 年 月 日	検 査 年 月 日	概算払 ・精算 払の別	支 出 年 月 日	金 額	
農業経営基盤強化 資金利子補助金 (平成17年度)	日南町	全部	54,872	—	—	27.3.4	精算払	27.3.17	27,435	
			(補助率：1/2) 27,435	27.2.20	—	—				
認定農業者の借り 受けた資金の利子 補助				27.3.4	27.2.20	—				
農業経営基盤強化 資金利子補助金 (平成17年度)	日野町	全部	12,345	—	—	27.3.4	精算払	27.3.17	6,172	
			(補助率：1/2) 6,172	27.2.10	—	—				
認定農業者の借り 受けた資金の利子 補助				27.3.4	27.2.10	—				
農業経営基盤強化 資金利子補助金 (平成17年度)	江府町	全部	116,356	—	—	27.3.4	精算払	27.3.17	58,177	
			(補助率：1/2) 58,177	27.2.17	—	—				
認定農業者の借り 受けた資金の利子 補助				27.3.4	27.2.17	—				
単 県 分 計									91,784	
表の補足説明	1 「交付申請年月日」及び「交付決定年月日」欄の( )書きは、変更に係るものの当初の年月日である。 2 翌年度繰越分の期間・繰越事業費を「備考」欄に記入する場合の( )書きは補助金相当額である。									

(4) 委託料

該当なし

## 2.2 事業別予算執行状況調べ

### (1) 事業の執行状況

目 名	農作物対策費	(平成27年4月30日現在)
事業名	事業の概要(目的、実績等)	
鳥取県鳥獣被害防止総合対策交付金(H26繰越分) (国庫事業)	野生鳥獣による農林産物への被害を減少させるため、侵入防止柵の設置や有害鳥獣捕獲用資材の購入等を支援するとともに、被害防止技術の普及を行う。 (事業主体：日南町、江府町)	
鳥取県鳥獣被害防止総合対策交付金(H26当初) (国庫事業)	野生鳥獣による農林産物への被害を減少させるため、侵入防止柵の設置や有害鳥獣捕獲用資材の購入のほか、被害防止技術の指導普及を担う実施隊の活動等を支援する。 (事業主体：日野町、日野郡鳥獣被害対策協議会)	
鳥取県鳥獣被害総合対策事業 (単県事業)	野生鳥獣による農林水産物等への被害を減少させるため、侵入防止柵の設置や追い払い用具の整備、有害鳥獣捕獲等を支援する。 (事業主体：日南町、日野町、江府町、日野郡鳥獣被害対策協議会)	
【日野モデル】つながる！日野郡鳥獣被害対策協議会支援事業 (単県事業)	6 主な事業に関する調べに記載	
有機・特別栽培農産物等総合支援事業	特別栽培農産物認証に係る事務、西部地区合同で視察研修を2回実施する。 ○認証事務：13件認証(第4回申請受付まで) ○視察研修：視察研修2回(野菜部門1回、作物部門1回)	
【日野モデル】目指せ！！「米のうまさ日本一」取得支援事業	6 主な事業に関する調べに記載	
平成26年度水稲いもち病緊急防除支援事業	平成26年夏の不順な天候により、イネいもち病が多発したほ場において、被害を最小限に抑え、大幅な減収、品質低下を防ぐため、基幹防除に加えて追加防除を行った農家に薬剤経費の助成を行った。(日南町 2件)	

### (2) 工事請負費

該当なし

(3) 補助金

予算科目 (農作物対策費)

(平成27年4月30日現在)

① 国 補 分

(単位:円)

補助金等の名称	交付先	間接	補助対象経費	実施計画承認 又は内示年月 日	着 手 年 月 日	額の確定 年 月 日	支 出 の 状 況			備 考
				交付申請 年 月 日	完 了 年 月 日	検 査 年 月 日	概算払 ・精算 払の別	支 出 年 月 日	金 額	
事業の内容			補助率及び 補助金額	交付決定 年 月 日	実績報告 年 月 日	審査・現地 調査年月日				
鳥取県鳥獣被害 防止総合対策交 付金 (H26繰越 分) (平成22年度)	日南町		2,388,585	26.4.1	—		概算払	27.3.20	2,388,585	
				(26.4.2) (26.12.18) 27.2.19	27.3.31	—				
イノシシ等被害 防止施設の設置			(補助率:定額) 2,388,585	(26.5.20) (27.1.9) 27.2.27	27.4.20					
鳥取県鳥獣被害 防止総合対策交 付金 (H26繰越 分) (平成22年度)	江府町		2,639,503	26.4.1	—		概算払	27.3.27	2,639,503	
				(26.4.2) 27.2.12	27.1.16	—				
イノシシ等被害 防止施設の設置			(補助率:定額) 2,639,503	(26.5.20) 27.2.18	27.2.23	27.3.5				
鳥取県鳥獣被害 防止総合対策交 付金 (H26当初)	日野町		298,640	26.5.27	—		概算払	27.1.16	298,640	
				(26.6.6) 26.10.31	26.11.20	—				
イノシシ等被害 防止施設の設置			(補助率:定額) 298,640	(26.7.7) 26.11.19	26.12.3	26.12.17				
鳥取県鳥獣被害 防止総合対策交 付金 (H26当初)	日野郡鳥獣 被害対策協 議会		2,785,943	26.5.27	26.6.2		概算払 "	26.7.25	2,582,400	
				(26.6.3) 27.2.3	27.3.31	—		27.3.17		
個体数調整、被 害防除(檻導入、 講習会開催等)			(補助率:定額) 2,785,943	(26.7.7) 27.2.9	27.4.15	27.4.23				
国 補 分 計									8,112,671	
表の補足説明	1 「交付申請年月日」及び「交付決定年月日」欄の( )書きは、変更に係るものの当初の年月日である。 2 翌年度繰越分の期間・繰越事業費を「備考」欄に記入する場合の( )書きは補助金相当額である。									

② 単 県 分

(単位：円)

補助金等の名称 (補助金の創設年度)	交付先	間 接	補助対象経費	実施計画承認 又は内示年月 日	着 手 年 月 日	額の確定 年 月 日	支出の状況			備 考
				交付申請 年 月 日	完 了 年 月 日	検 査 年 月 日	概算払 ・精算 払の別	支 出 年 月 日	金 額	
事業の内容			補助率及び 補助金額	交付決定 年 月 日	実績報告 年 月 日	審査・現地 調査年月日				
鳥取県鳥獣被害総合対策事業費補助金 (平成18年度)	日南町	一部	7,302,480	(26.4.7) 27.3.6	—					
			(補助率1/3、 1/2)	(26.4.14) 27.3.13	27.3.31	—				
イノシシ等の被害 防止施設の設置、 捕獲奨励金交付、 有害鳥獣の捕獲等			2,746,000	(26.4.25) 27.3.17	27.4.10	27.4.20				
鳥取県鳥獣被害総合対策事業費補助金 (平成18年度)	日野町	一部	2,540,000	26.4.7	—					
			(補助率1/3、 1/2)	26.4.21	27.3.31	—				
イノシシ等の被害 防止施設の設置、 捕獲奨励金交付、 有害鳥獣の捕獲			1,036,000	26.5.8	27.4.7	27.4.16				
鳥取県鳥獣被害総合対策事業費補助金 (平成18年度)	江府町	一部	4,399,000	(26.4.7) 27.3.6	—					
			(補助率1/3、 1/2)	(26.4.18) 27.3.10	27.3.31	—				
イノシシ等の被害 防止施設の設置、 捕獲奨励金交付、 有害鳥獣の捕獲			1,614,000	(26.4.25) 27.3.20	27.4.20					
鳥取県鳥獣被害総合対策事業費補助金 (平成18年度)	日野郡鳥 獣被害対 策協議会	一部	(93,920) 86,728	26.5.29	—	26.12.26	精算払	27.1.16	28,909	
			(補助率1/3)	26.6.3	26.12.2	—				
追払用具の購入、 捕獲班員育成確保			(31,306) 28,909	26.6.10	26.12.3	26.12.17				
【日野モデル】つ ながる！日野郡鳥 獣被害対策協議会 支援事業費補助金 (平成26年度)	日野郡鳥 獣被害対 策協議会	一部	2,113,000	26.4.4	—		概算払	26.5.16	452,000	新規
			(補助率1/4)	26.4.14	27.3.31	—				
日野郡鳥獣被害対策協議会の活動支援			452,000	26.4.25	27.4.15	27.4.23				
目指せ!!「米のう まさ日本一」取得 支援事業費補助金 (平成25年度)	日野郡産 米レベル アップ推 進協議会	一部	1,130,000	—	—		概算払	26.8.29	565,000	
			(補助率:1/2)	26.6.26	27.3.31	—				
「特A」取得及び 全国コンテスト上 位入賞を目指す取 組みに係る経費			565,000	26.7.3	27.4.8	27.4.28				



補助金等の名称 (補助金の創設年度)	交付先	間接	補助対象経費	実施計画承認 又は内示年月 日	着 手 年 月 日	額の確定 年 月 日	支 出 の 状 況			備 考
				交付申請 年 月 日	完 了 年 月 日	検 査 年 月 日	概算払 ・精算 払の別	支 出 年 月 日	金 額	
事業の内容			補助率及び 補助金額	交付決定 年 月 日	実績報告 年 月 日	審査・現地 調査年月日				
平成26年度水稲 いもち病緊急防除 支援事業 (平成26年度)	日南町	全部	9,030	27.2.19	—	27.4.2	精算払	27.4.14	3,009	新規
イネいもち病多発 地における追加防 除薬剤費への助成			(補助率:1/3 以内)	27.2.26	27.3.19	—				
			3,009	27.3.4	27.3.20	27.3.25				
単 県 分 計									1,048,918	
表の補足説明	1 「交付申請年月日」及び「交付決定年月日」欄の( )書きは、変更に係るものの当初の年月日である。 2 翌年度繰越分の期間・繰越事業費を「備考」欄に記入する場合の( )書きは補助金相当額である。									

(4) 委託料  
該当なし

2 2 事業別予算執行状況調べ

(1) 事業の執行状況

目 名	畜産振興費	(平成 27 年 4 月 30 日現在)
事業名	事業の概要(目的、実績等)	
和牛増頭対策推進事業	日南町において、和牛の担い手農家が増頭に伴う牛舎の増築に対する支援を行ったが、要綱違反(県外事業者の施行)が判明したため中止した。	

(2) 工事請負費

該当なし

(3) 補助金

予算科目 (畜産振興費)

(平成 27 年 4 月 30 日現在)

① 国庫分

該当なし

② 単県分

(単位:円)

補助金等の名称 (補助金の創設年度)	交付先	間接	補助対象経費	実施計画承認 又は内示年月 日	着手 年月日	額の確定 年月日	支出の状況			備考
				交付申請 年月日	完了 年月日	検査 年月日	概算払 ・精算 払の別	支出 年月日	金額	
事業の内容			補助率及び 補助金額	交付決定 年月日	実績報告 年月日	審査・現地 調査年月日				
和牛増頭対策推進 事業 (平成 24 年度)	日南町	全部	0	—	—	26. 8. 31	—	—	—	事業中止
担い手農家の和牛 増頭に伴う牛舎の 増築に対する支援			(補助率: 1/3) 0	(26. 6. 5) 26. 8. 4 (26. 6. 11) 26. 8. 21	26. 8. 4 26. 8. 21	— —				
単県分計										—
表の補足説明	1 「交付申請年月日」及び「交付決定年月日」欄の( )書きは、変更に係るものの当初の年月日である。 2 翌年度繰越分の期間・繰越事業費を「備考」欄に記入する場合の( )書きは補助金相当額である。									

(4) 委託料

該当なし

2 3 登記の状況調べ

該当なし

2 4 林業改良指導活動状況調べ

該当なし

# 日野農業改良普及所



2 2 事業別予算執行状況調べ

目 名	農業改良普及費
(平成27年4月30日現在)	
事業名	事業の概要(目的、実績等)
農業改良普及所管理運営費	普及指導活動を行う上で必要な公用車の保守管理費及び事務用品等の農業改良普及所の運営費
農業改良普及指導活動費	改良普及員が普及指導計画に基づき、技術改良指導や地域農業振興策について助言や支援を計画的に実施した 「6 主な事業に関する調べ」に記載
普及職員研修費	国・県が実施した研修会に改良普及員を参加させ、普及活動に必要な知識・技術を習得させた

2 3 農業改良普及事業

(1) 普及事業の実態

ア 基本方針

「地域を担う農業者の育成・自立」をミッションに掲げ、①意欲的に取り組む多様な農業者の育成・自立②地域特性を活かした農産物のブランド化を促進する。

イ 活動体制

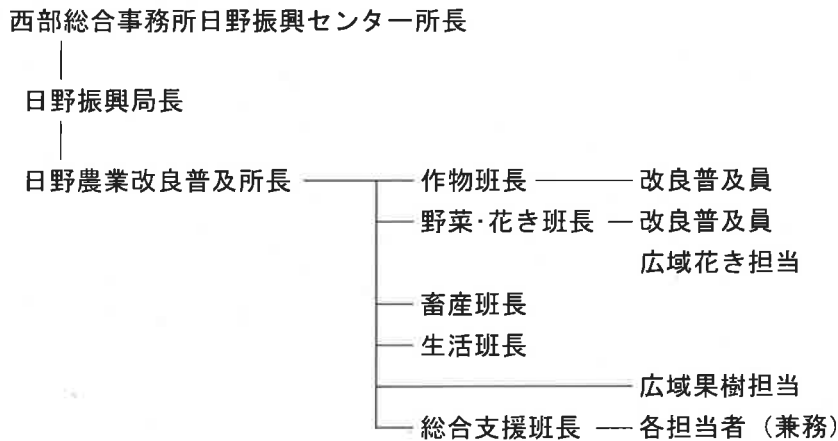

## (2) 農業改良普及所の担当地区

(平成27年3月31日現在)

市町村名	担 当 地 区 の 状 況							
	田 ha	畑(樹園地、牧草地含む) ha	計 ha	販売農家数 戸	乳用牛 頭	肉用牛 頭	豚 頭	鶏 羽
日南町	1,370	143	1,513	848	142	373	9,598	324,571
日野町	363	45	408	323	77	137	—	—
江府町	556	203	769	487	190	76	—	—

注1 耕地面積、販売農家数は平成25～26年鳥取農林水産統計年報より

注2 家畜頭数は平成26年畜産課家畜飼養状況調査より

## (3) 普及活動の重点事項と指導活動状況

普及課題名	普及対象	普及指導内容	成果又は結果
日本一おいしい米づくり	おいしい米づくりの会 18名 日野特別栽培米研究会 138名	食味向上技術の絞り込みのため、試験ほを18カ所設置した。試験ほの巡回、品質調査結果の提供、食味評価を行った。	日本穀物検定協会への食味依頼分析では2年連続で特A相当の評価を得た。食味向上技術として、遅植え、掛け流しにシボれた。
野菜産地の主要課題の克服	トマト生産部 53戸	りんか409の特性、優良事例、品種変更に伴う増収試算について情報提供した。	次年度の苗はりんか409が60%となり、生産量増加が期待できる。
畜産生産技術の改善	和牛部会員 55戸	母牛更新のため雌子牛を保留することを勧めた。	16頭更新された。
新規就農者等の早期経営安定	新規就農者 11名 新規就農希望者	トマト反収向上に向けて巡回、検討会開催を行った。新規就農希望者の就農計画作成を支援した。	トマトバッグ栽培農家は8.8t/10aの収量を上げた。トマト2名、白ねぎ1名が新規就農した。
特産物の付加価値向上による所得向上	6次産業化志向農業者	日野管内で初めてとなる商談会が開催し、商品PR等について支援した。単県事業(6次産業化支援事業)のプラン作成を支援した。	米について2事業者が商談成立の見込みとなった。単県事業は2プランが認定された。

## (4) 普及事業で、他の事業実施に対する援助指導状況

事業名	該当地区	援助指導状況	成果・結果
みんなでやらいや農業支援事業	日南町 日野町	地域の活性化や農業所得の向上を目指す町の「がんばる地域プラン」、意欲的な農業者の「がんばる農家プラン」の作成を支援した。	日南町「がんばる地域プラン」が認定された。「がんばる農家プラン」は日南町8件、日野町2件が認定された。
6次産業化総合支援事業	日南町	6次産業化プラン作成を支援した。	日南町2件が認定された。
新規就農者総合支援事業	日南町	新規就農希望者の相談を受け、就農計画作成を支援した。	日南町の2名が新規就農認定された。
有機・特別栽培農産物等総合支援対策	日南町 日野町 江府町	有機・特別栽培農産物の収量向上のため、除草、施肥等について栽培指導した。	日南町8件、日野町5件、江府町4件が認証を受けた。

## (5) 農業改良普及所が指導及び設置している展示圃（農業改良普及活動促進事業）の設置状況調べ

(平成27年4月30日現在)

事業名	展示目的	展示内容	実施 場所	実施 者名	事業費 円	事業量 計 画 (実績)	展 示 期 間	指 導 した 期 間	支払額 円	支 払 年月日
鶏糞施用 による水 稲収量・ 食味の維 持	日野特別栽 培米肥料と して安価な 鶏糞利用を 実証する	全量鶏糞施 用にしても 収量、食味 は慣行区と 同等だった	日南 町茶 屋	個人	10,000	20a	H126. 5~10	H26.5 ~12	10,000	H27.2. 20
トマト青 枯病に対 する高接 ぎ苗の利 用	土壌消毒と 高接ぎ苗の 組み合わせ による防除 効果を検証 する	病気の発生 を完全に防 いだ	日南 町多 里	(農) 多里 生産 組合	10,000	3a	H126. 5~10	H26.5 ~12	10,000	H27.2. 20
ブロッコ リーの品 種選定	根こぶ病耐 病性品種の 特性を確認 する	根こぶ病耐 病性品種グ リーンキャ ノンの発病 度は少なか った	日南 町福 万来	個人	10,000	5a	H126. 7~11	H26.7 ~12	10,000	H27.2. 20

## 2.4 意見、要望等

### (1) 業務に関する意見・要望等

特になし

### (2) 監査委員事務局に対する要望等

特になし