

平成 2 6 年 度 決 算 に 係 る

定 期 監 査 調 書

平成 2 7 年 8 月

東部農林事務所八頭事務所

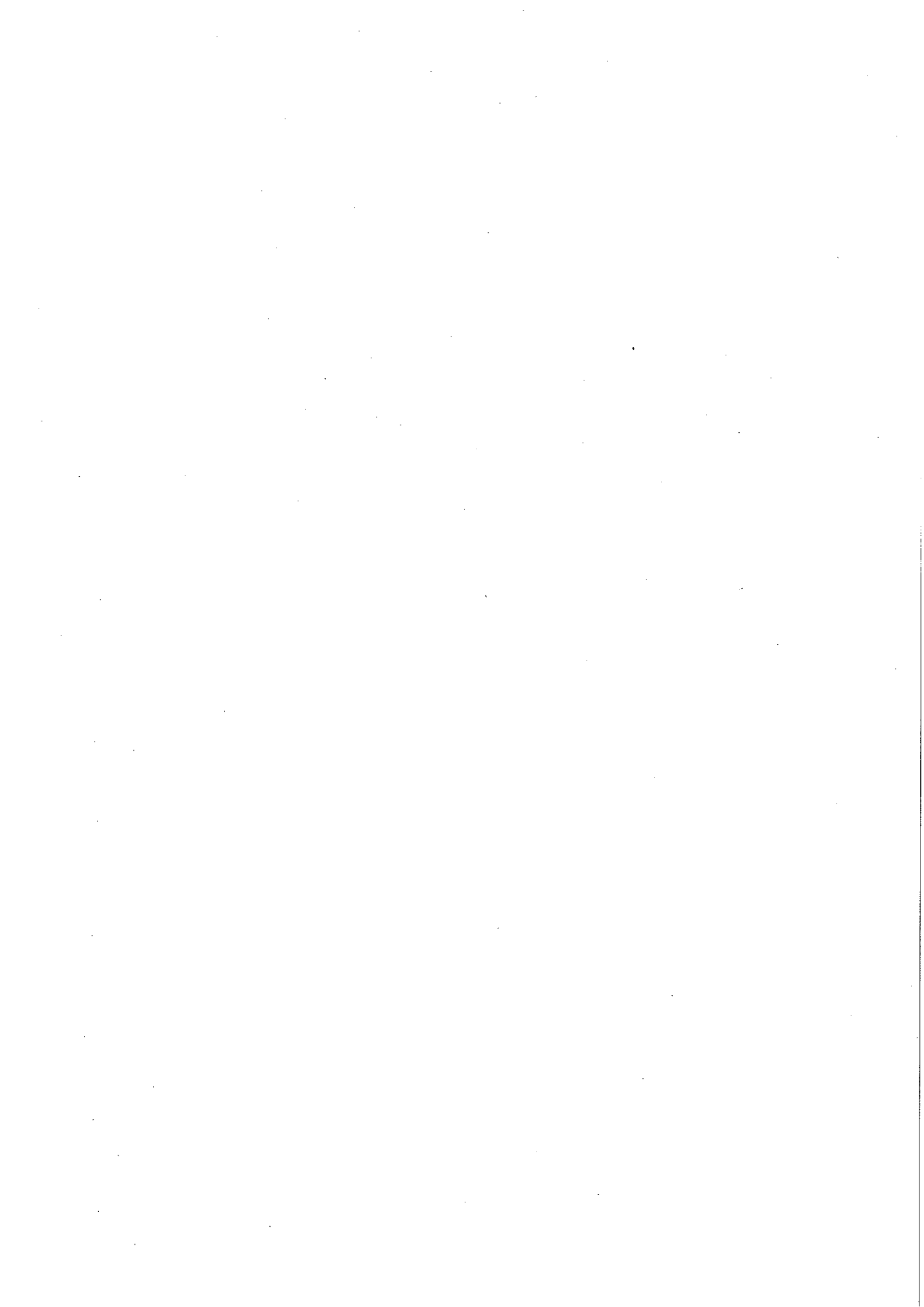

目 次

1	前年度指摘事項等に対する措置等	1
(1)	指摘事項	1
(2)	監査意見	1
2	前年度県議会決算審査特別委員会の指摘事項に対する処理状況	1
3	組織及び業務調べ	1
4	職員の定員、現員調べ	2
5	役付職員の調べ	2
6	主な事業に関する調べ	3
7	収入証紙取扱額調べ	8
8	収入事務処理状況調べ	8
(1)	分担金及び負担金	8
(2)	使用料	8
(3)	手数料	8
(4)	財産収入	8
(5)	諸収入	9
(6)	現金の取扱状況	9
9	収入未済額調べ	9
10	未収金回収促進のための取り組み状況調べ	9
11	不納欠損額調べ	9
12	負担金、補助金、交付金及び委託料支出状況調べ	9
(1)	負担金	9
(2)	補助金	9
(3)	交付金	9
(4)	委託料	9
13	工事請負費調べ	9
14	財産に関する調べ	10
(1)	公有財産	10
(2)	金券類の受払状況	11
15	財産の貸付及び使用許可調べ	11
(1)	土地及び建物	11
(2)	物品	11
16	借受不動産明細調べ	11
17	職員住宅及び職員駐車場の管理状況調べ	11
(1)	職員住宅	11
(2)	職員駐車場	11
18	自動車（二輪を除く）の管理状況調べ	11
19	寄附物件の受納状況調べ	11
20	備品の処分状況調べ	12
21	現金、有価証券、物品の亡失、損傷調べ	12
(1)	現金、有価証券、物品の亡失、損傷調べ	12
(2)	物品の照合	13
22	事業別予算執行状況調べ（農林業振興課）	15
23	登記の状況調べ（農林業振興課）	83
24	林業改良指導活動状況調べ（農林業振興課）	84
22	事業別予算執行状況調べ（八頭農業改良普及所）	85
23	農業改良普及事業（八頭農業改良普及所）	85
○	意見、要望等	91



1 前年度指摘事項等に対する措置等

(1) 指摘事項

指 摘 事 項	措 置 状 況
間伐材搬出等事業費補助金について、誤った支出先に支出しているものがあった。	債権者登録の推奨（個人を含め全ての補助事業者に登録を推奨。順次登録を実施） 審査の徹底（電子決裁の自己チェック項目を参照しながら点検、伺に記した処理経過、リンク等の確認等により厳格な審査を実施）

(2) 監査意見

該当なし

2 前年度県議会決算審査特別委員会の指摘事項（口頭指摘を含む。）に対する処理状況

該当なし

3 組織及び業務調べ

局 名	課 名	係(班)名	課 の 主 な 所 掌 事 務
東部農林事務所 八頭事務所	農林業振興課	林政担当	森林組合の育成指導、林業金融、県営林事業、保安林の管理・取締、林地開発、森林保全
		普及担当	林業普及指導事業、森林病虫害指導、特用林産の振興
		振興担当	県産材の需要拡大、地域林業活性化推進対策、林業・木材産業構造改革、間伐の推進、林業樹苗
		林道担当	県営林道開設事業、団体営事業、大規模林道事業、単県林道事業、林道災害復旧事業
	農業振興室	農業生産総合対策、農産物の生産振興・流通対策、6次産業化総合支援、農業気象・農業災害、鳥獣被害対策、畜産の振興、農商工連携、新規就農者等の育成対策、認定農業者、集落営農、農業金融、農福連携	
	八頭農業改良普及所		農業経営及び農村生活の改善に関する普及指導活動、小規模零細地域営農、新規就農者及び青年農業者の育成、地産地消、指導農業士活動、農業金融

4 職員の定員、現員調べ

(平成27年4月1日)

種別 区分	事務職員		技術職員		現業職員		計		備考
	当該年度	26.4.1現在	当該年度	26.4.1現在	当該年度	26.4.1現在	当該年度	26.4.1現在	
定員	2	2	36	38	0	0	38	40	
現員	2	2	(1) 36	() 38	0	0	(1) 38	() 40	(1)は外書で育児休業中職員
過不足(△)	0	0	0	() 0	0	0	0	() 0	
非常勤職員	1	2	9	9	0	0	10	11	事務補助 2 森林保全巡視指導員 6 松くい虫被害調査員 3

5 役付職員の調べ

(平成27年8月1日)

職名	氏名	在職期間	備考
所長兼 農林業振興課長	永原 知明	年 月 1 4	
参事	松島 義朗	1 4	
八頭農業改良普及所長	小林 智子	1 4	
農業振興室長	田中 重樹	2 4	
課長補佐	林 圭之助	1 4	
普及主幹	矢部 元寛	2 4	
普及主幹	谷口 紳二	4	(継続5年4月)
課長補佐	田村 和典	1 4	
課長補佐	林原 稔	1 4	
課長補佐	安藤 優	4	
課長補佐	井殿 啓法	4	
普及主幹	中嶋 晃	1 4	
普及主幹	西原 賢	5 4	
普及主幹	高橋 一郎	3 4	

6 主な事業に関する調べ

事業名	概要
鳥獣被害総合対策事業 【農林業振興課】 決算見込額 32,504千円 (財源内訳) 一般財源 26,332千円 国庫 6,172千円	ア 目的及び事業の実施状況 (ア) 目的 野生鳥獣による農林水産物等への被害を減少させるため、侵入防止柵の設置や有害鳥獣捕獲等の対策を総合的に支援する。 (イ) 事業の実施状況 ・被害防止技術に関する現地研修会を実施した。 ・ヌートリア・アライグマ防除実施に係る講習会を開催した。 ・侵入防止柵の設置、捕獲檻導入、有害鳥獣捕獲等の取り組みに対する支援を実施した。 ・被害状況の把握と集団的・計画的・効果的な対策を推進し、以下のとおり補助事業を実施した。

区分	事業主体	補助金額	内容
鳥獣被害総合対策交付金(国庫)	若桜町	986,000	食肉処理施設機器導入(ミートチョッパー、金属検出器)
	智頭町鳥獣被害対策協議会	1,690,578	侵入防止柵設置(1,730m)、シカ用わな(1基)、センサーカメラ(1基)
	八頭町鳥獣被害対策協議会	2,000,000	イノシシ・シカ捕獲用箱わな設置(32基)
	八頭町	1,495,800	侵入防止柵設置(1,000m)
鳥獣被害総合対策補助金(単県)	若桜町	6,518,060	侵入防止柵設置(9,530m)、有害鳥獣捕獲、カラス一斉捕獲、捕獲奨励金交付
	智頭町	7,189,041	侵入防止柵設置(4,181m)、有害鳥獣捕獲、カラス一斉捕獲、捕獲奨励金交付
	八頭町	12,625,000	侵入防止柵設置(22,966m)、サル追払用モデルガン、有害鳥獣捕獲、カラス一斉捕獲、捕獲奨励金交付
	計	32,504,479	

○将来ビジョン
ひらく

(4)安全安心で美味しい食の魅力を提供する「食のみやこ鳥取県」の推進と、それにふさわしい農林水産業

○政策項目

11 産業未来・雇用創造
7. やらいや農林水産業プロジェクト

- イ 平成26年の事業実施に当たり改善等に取り組んだ点
- ・前年度実施した鳥獣被害に対する集落アンケート結果を基に、実効性の伴う講習会や現地研修会となるよう努めた。
 - ・林産物(筍)振興に向けて、生産者に対する鳥獣対策の研修会を初めて開催した。
 - ・侵入防止柵を設置する集落に対し、事前に設置位置、方法等の指導を行って、効果的な柵設置や管理のコツの周知を図った。

ウ 成果

- ・前年同時期(4~12月)と比較して、シカ等の捕獲実績が上がった。

有害捕獲許可による捕獲状況 単位:頭

	シカ	イノシシ	サル	クマ
平成26年	2,671	771	5	26
平成25年	1,661	705	0	4

※八頭事務所調べ

- ・侵入防止柵の設置について、事前に現地研修を実施したことで、集落リーダー等が自信を持って柵設置やその後の管理ができるようになった。特に設置当日は集落内だけで作業が終えられるなど計画的、効率的に対策が実施できた。

エ 課題

- ・集落が主体となった捕獲檻の管理や狩猟者のみに負担をかけない捕獲体制づくりの検討が必要である。
- ・既設の捕獲檻の管理実態を把握して、効率的な捕獲技術を普及する必要がある。

6 主な事業に関する調べ

事業名	概	要
<p>とっとり発！6次産業化総合対策事業</p> <p>【農林業振興課】決算（見込）額 14,871千円</p> <p>（財源内訳） 一般財源 14,871千円</p>	<p>ア 目的及び事業の実施状況</p> <p>（ア）目的 農林漁業者自らが、加工・製造、流通・販売までを主体的に取り組む6次産業化を進めるため、経営にあった取り組みについて提案、支援することにより農林漁業者の所得向上と地域経済の活性化を図る。</p> <p>（イ）事業の実施状況 ・プランの審査会（3回）を開催し、申請されたプラン3件（変更を含む）を審査・認定した。 ・認定したプランに基づき、以下のとおり補助事業3件を実施した。</p>	
	<p>プラン名(A):『手づくりハム工房 つくしんぼ』レポリューションプラン（新規）</p> <p>事業主体:個人A(認定農業者)(若桜町) 補助金額:3,000,000円 事業内容:豚肉加工・加工体験の拡充により、所得向上と地域活性化を図る。 補助内容:加工(体験)施設の増(新)築</p>	
<p>○将来ビジョン I ひらく</p> <p>(4)安全安心で美味しい食の魅力を提供する「食のみやこ鳥取県」の推進と、それにふさわしい農林水産業</p>	<p>プラン名(B):『真の一貫経営を次世代へつなぐ』～豚一筋。 「こだわりの豚肉」販路拡大に向けて～（新規）</p> <p>事業主体:個人B(認定農業者)(若桜町) 補助金額:1,547,052円 事業内容:豚肉の精肉加工販売に新たに豚肉過熱加工販売を追加することにより、所得向上を図る。 補助内容:既存施設を加工施設へ改築</p>	
<p>○政策項目 II 産業未来・雇用創造</p> <p>7. やらいや農林水産業プロジェクト</p>	<p>プラン名(C):自社ブランドの「天美卵」を活用した農業テーマパークの創造（継続）</p> <p>事業主体:有限会社ひよこカンパニー(認定農業者)(八頭町) 補助金額:10,324,345円 事業内容:卵を使ったテイクアウト商品開発により、直営飲食施設の客待ち時間への対応と収益向上を図る。 補助内容:卵を使ったジェラート製造施設整備及び移動販売車の導入</p>	
	<p>イ 平成26年度の事業実施に当たり改善等に取り組んだ点</p> <ul style="list-style-type: none"> ・年度当初に申請予定者へ事業概要やスケジュールなどの説明を十分に行い、町、金融機関、農業改良普及所と連携して支援の役割分担を明確化し、円滑に事業が進むよう努めた。 ・主な補助内容が加工施設の新(改)築、機器導入等であり、普及所の6次産業化担当者と連携し、施設内機器配置や適切な機器導入への指導・助言を行った。 ・各町役場担当者と密に連絡をとることにより、事業申請から完了まで適切な実施となるよう努めた。 <p>ウ. 成果</p> <ul style="list-style-type: none"> ・いずれの取組も、メディアでの取材にもたびたび取り上げられるなど、地元活性化の情報発信元として重要な役割を担っている。 ・プラン(A):加工施設の増築により、近年増加した若桜町ふるさと納税品や贈答品注文に対応できるようになり販売額向上につながった。 また施設内に加工体験スペースを設置したことにより、数名規模の加工体験者(ソーセージ作り)を受け入れられるようになった。 ・プラン(B):従来の精肉販売、非加熱加工品を中心とした取り組みに加え、新たに拡充した加工施設で加熱加工品、加熱惣菜を製造できるようになり、各種イベントで販売するなど、精肉販売と併せて販売額向上につながった。 ・プラン(C):生卵の販売を軸に自社卵をPRする広告塔として、平成24年から直営飲食施設(ココガーデン)を整備し、テイクアウト中心のスイーツ販 	

売から、飲食できるスペースの整備、駐車場の拡充を行ってきた結果、昨年は年間10万人が来訪する人気店に成長した。

一方、土日祝祭日はレストランの席待ちが長く、あきらめて帰る顧客があるなど”おもてなし”の点では課題があった。今年度、新たに移動販売車によるジェラートの屋外販売を始めたことで、顧客満足度を上げるとともに新たな収益部門とする取組が可能となった。

エ 課 題

- ・各プランの目標実現に向けたフォローアップを町、県関係機関(家畜保健衛生所、農業改良普及所、食のみやこ推進課等)と連携して行う必要がある。
- ・プラン(C)については、レストラン等での席待ち時間の解消には、増築等が必要であり、6次産業化ネットワーク活動交付金(国補)を活用することとし、施設の充実を図る。事業計画作成から事業完了まで、町役場及び八頭普及所の担当者と協力しながら支援を実施する。

6 主な事業に関する調べ

事業名	概	要																																																														
森林・林業・木材産業の再生 緑の産業再生プロジェクト事業 【農林業振興課】決算(見込)額 (1)現年 550,289千円 (財源内訳) 一般財源 550,289千円 (2)明許 226,088千円 (財源内訳) 一般財源 226,088千円 ○将来ビジョン III 守る (1)豊かな自然・環境を守り、育て、時代につなげる	ア 目的及び事業の実施状況 (ア)目的 林業・木材産業の再生・振興に必要な基盤の強化や県産材の需要拡大、森林資源の有効活用・供給体制整備をめざして、施設整備等について支援する。 (イ)事業の実施状況 ・木材加工施設や木質バイオマス活用施設、林内路網、高性能林業機械整備等について支援した。 ・主な施設等の整備実績 (金額:千円)	<table border="1"> <thead> <tr> <th>区分</th> <th>内容</th> <th>規模</th> <th>事業主体</th> <th>事業費</th> <th>補助金</th> </tr> </thead> <tbody> <tr> <td rowspan="2">木質バイオマス施設</td> <td>木質バイオマス燃料チップ工場</td> <td>1箇所</td> <td>山陰丸和林業(株)</td> <td>275,850</td> <td>137,925</td> </tr> <tr> <td>薪ボイラー</td> <td>2基</td> <td>智頭町</td> <td>63,344</td> <td>31,672</td> </tr> <tr> <td>木材流通施設</td> <td>貯木場</td> <td>1箇所</td> <td>八頭中央森林組合</td> <td>86,834</td> <td>43,417</td> </tr> <tr> <td rowspan="2">木材加工施設</td> <td>4面かんな盤</td> <td>1台</td> <td>八頭中央森林組合</td> <td>14,600</td> <td>7300</td> </tr> <tr> <td>木材乾燥機、4面かんな盤</td> <td>各1台</td> <td>智頭町森林組合</td> <td>35,500</td> <td>20,666</td> </tr> <tr> <td rowspan="3">高性能林業機械</td> <td>ハーベスタ、フォワーダ等</td> <td>1台</td> <td>東部森林組合</td> <td>36,000</td> <td>18,000</td> </tr> <tr> <td>グラップル付バックホウ等</td> <td>1台</td> <td>八頭中央森林組合</td> <td>27,440</td> <td>13,720</td> </tr> <tr> <td>フォワーダ</td> <td>1台</td> <td>智頭町森林組合</td> <td>9,500</td> <td>4,750</td> </tr> <tr> <td>林内路網</td> <td>林業専用道、森林作業道</td> <td>29路線</td> <td>各森林組合、鳥取県造林公社</td> <td>351,539</td> <td>351,539</td> </tr> <tr> <td>木造施設</td> <td>郡家東保育所</td> <td>1箇所</td> <td>八頭町</td> <td>300,000</td> <td>150,000</td> </tr> </tbody> </table>	区分	内容	規模	事業主体	事業費	補助金	木質バイオマス施設	木質バイオマス燃料チップ工場	1箇所	山陰丸和林業(株)	275,850	137,925	薪ボイラー	2基	智頭町	63,344	31,672	木材流通施設	貯木場	1箇所	八頭中央森林組合	86,834	43,417	木材加工施設	4面かんな盤	1台	八頭中央森林組合	14,600	7300	木材乾燥機、4面かんな盤	各1台	智頭町森林組合	35,500	20,666	高性能林業機械	ハーベスタ、フォワーダ等	1台	東部森林組合	36,000	18,000	グラップル付バックホウ等	1台	八頭中央森林組合	27,440	13,720	フォワーダ	1台	智頭町森林組合	9,500	4,750	林内路網	林業専用道、森林作業道	29路線	各森林組合、鳥取県造林公社	351,539	351,539	木造施設	郡家東保育所	1箇所	八頭町	300,000	150,000
区分	内容	規模	事業主体	事業費	補助金																																																											
木質バイオマス施設	木質バイオマス燃料チップ工場	1箇所	山陰丸和林業(株)	275,850	137,925																																																											
	薪ボイラー	2基	智頭町	63,344	31,672																																																											
木材流通施設	貯木場	1箇所	八頭中央森林組合	86,834	43,417																																																											
木材加工施設	4面かんな盤	1台	八頭中央森林組合	14,600	7300																																																											
	木材乾燥機、4面かんな盤	各1台	智頭町森林組合	35,500	20,666																																																											
高性能林業機械	ハーベスタ、フォワーダ等	1台	東部森林組合	36,000	18,000																																																											
	グラップル付バックホウ等	1台	八頭中央森林組合	27,440	13,720																																																											
	フォワーダ	1台	智頭町森林組合	9,500	4,750																																																											
林内路網	林業専用道、森林作業道	29路線	各森林組合、鳥取県造林公社	351,539	351,539																																																											
木造施設	郡家東保育所	1箇所	八頭町	300,000	150,000																																																											
	イ 平成26年度の事業実施に当たり改善等に取り組んだ点 ・木質バイオマス施設等整備にあつては、事業に円滑に取り組めるよう、事業者や関係機関との連絡調整を綿密に行った。 ・支援にあつては、各種補助事業との整合性を図るとともに最適な事業採択となり円滑に実施できるようきめ細やかな指導を行った。																																																															
	ウ 成果 ・八頭町内に木質バイオマス資源チップ工場並びに貯木場が完成して平成27年4月から稼働し、森林資源の有効活用が進展することとなった。 ・森林資源の円滑な供給体制整備のための林内路網整備や高性能林業機械導入等が進展した。																																																															
	エ 課題 ・間伐材を中心に原木供給量は増加傾向にあるものの、出材場所に地域的なばらつきがある。 ・事業継続のためには安定的な木材供給の継続が必要であり、団地化の取組みや最適な搬出方法確立への支援が必要である。																																																															

事業(活動)名	普及活動の概要
<p>なし新品種の導入と品質向上による産地の活性化</p> <p>【八頭農業改良普及所】</p> <p>決算(見込)額 3,364千円</p> <p>(財源内訳) 国庫支出金 — 千円</p> <p>※交付金の地方機関毎の内訳なし 一般財源 — 千円</p> <p>○将来ビジョン I ひらく (4)安心安全で美味しい職の魅力を提供する「食のみやこ鳥取県」の推進と、それにふさわしい農林水産業</p>	<p>ア 目的及び事業の実施状況</p> <p>(ア) 目的 鳥取県梨産業活性化ビジョン(平成20年)が策定され、県園芸試験場育成の新品種(なつひめ、新甘泉、秋甘泉)の導入による梨産地振興を図る。新品種の栽培技術確立及びジョイント仕立(注1)の普及を進める。</p> <p>(イ) 事業の実施状況</p> <ul style="list-style-type: none"> ・研修会、指導会、巡回等により栽培技術指導を行った。 ・新品種の幼木や若木、高接ぎ更新(注2)樹の早期成園化に向けたせん定指導会、夏枝管理指導会等の開催を支援した。 ・糖度向上、大玉生産、秀率向上対策の指導会を行った。 ・果実調査や選果データの分析を行って改善課題を提示し、各生産者の改善取組を支援した。 <p>注1: 主枝部を連続的に接ぎ木で連結し、直線上の集合樹とする果樹の新しい仕立て方法(神奈川県農業技術センター開発(特許第4895349号))。【別添資料1】</p> <p>注2: 既存品種を新品種に更新する場合、新品種の枝(穂木)を既存品種に接ぎ木(高接ぎ)し、新品種の新梢のみを成長させ品種更新を図る方法。</p> <p>イ 平成26年度の事業実施に当たり改善等に取り組んだ点 特になし</p> <p>ウ 成果</p> <ul style="list-style-type: none"> ・新品種の苗木導入が進んだ。(平成27年1月末時点で累計7,800本) ・‘なつひめ’、‘新甘泉’の出荷量(コンテナ)はそれぞれ前年比111%、同121%と増加した。 ・新たに12戸がジョイント仕立栽培を開始した。(平成27年3月末時点で累計17戸) ・試験的にジョイント仕立栽培に取り組み、面積拡大する者がでてきた。 <p>エ 課題</p> <ul style="list-style-type: none"> ・高齢化、後継者不在で導入に消極的な生産者が多い。 ・新技術「ジョイント仕立」を意欲的な生産者が導入しており、今後の推進に向け、モデルとなるように技術支援する必要がある。
<p>法人等集落営農組織の経営発展への支援</p> <p>【八頭農業改良普及所】</p> <p>決算(見込)額 3,364千円</p> <p>(財源内訳) 国庫支出金 — 千円</p> <p>※交付金の地方機関毎の内訳なし 一般財源 — 千円</p> <p>○将来ビジョン I ひらく (4)安心安全で美味しい職の魅力を提供する「食のみやこ鳥取県」の推進と、それにふさわしい農林水産業</p>	<p>ア 目的及び事業の実施状況</p> <p>(ア) 目的 過疎、高齢化等による担い手不足に対応した農地の維持管理システムを構築するために、新たな集落営農組織の発掘、育成及び、既存営農組織の効率的、安定的な経営を図る。</p> <p>(イ) 事業の実施状況</p> <ul style="list-style-type: none"> ・担い手育成支援協議会等と連携し、推進チーム編成や推進体制を見直し、新たな組織の掘起こしに向けた推進活動を支援した。 ・集落営農実態調査等により推進対象集落を選定し座談会等を支援した。(若桜町: 8、智頭町: 1、八頭町: 1) ・集落営農組織の法人設立支援及び設立後のフォローアップを行った。 ・既設農事組合法人の経営安定に向け、生産コスト低減、省力化、経営多角化、農地集積による規模拡大等の取組を支援した。 <p>イ 平成26年度実施に当たり改善等に取り組んだ点</p> <ul style="list-style-type: none"> ・(農)日田農業生産組合をモデル地区としプロジェクトチームによる総合的、重点的な支援を行った。 <p>ウ 成果</p> <ul style="list-style-type: none"> ・新たに1法人が設立された。 ・(農)日田農業生産組合では、収益性の高い白ねぎの導入、水稻新品種「きぬむすめ」の作付拡大による作業量平準化、「苗箱まかせ」【別添資料2】等の先進技術導入による省力低コスト化が行われた。 <p>エ 課題</p> <ul style="list-style-type: none"> ・主食用米の生産者米価が大幅に下落し、所得減少による経営悪化や継続性が危惧され、それに対応できる経営改善や組織力強化が急がれる。 ・後継者の育成、確保を図る必要がある。

7 収入証紙取扱額調べ
該当なし

8 収入事務処理状況調べ
(1) 分担金及び負担金

(平成27年4月30日)
(単位:円)

収入科目			件数	調定金額	収入済額	不納 欠損額	収入 未済額	根拠法令名等	備考
目	節	細節							
農林水 産業費 負担金	林道費 負担金	林道費 負担金 (明許分)	5	27,467,184	27,467,184	0	0	土木その他の 建設事業の施 行に伴う市町 村負担金	
	計 (節)		5	27,467,184	27,467,184	0	0		
目 計			5	27,467,184	27,467,184	0	0		
合 計			5	27,467,184	27,467,184	0	0		

(2) 使用料
該当なし

(3) 手数料
該当なし

(4) 財産収入

(平成27年4月30日)
(単位:円)

収入科目			件数	調定金額	収入済額	不納 欠損額	収入 未済額	根拠法 令名等	備考
目	節	細節							
(一般会計) 物品売払収入	物品売 払収入		1	17,280	17,280	0	0		公用車売 払い
	計 (節)		1	17,280	17,280	0	0		
目 計			1	17,280	17,280	0	0		
(県営林特別会計) 物品売払収入	物品売 払収入		6	1,291,338	1,291,338	0	0		県営林生 産品処分 等
	計 (節)		6	1,291,338	1,291,338	0	0		
目 計			6	1,291,338	1,291,338	0	0		
合 計			7	1,308,618	1,308,618	0	0		

(5) 諸収入

(平成27年4月30日)

(単位:円)

収入科目			件数	調定金額	収入済額	不納 欠損額	収入 未済額	根拠法 令名等	備考
目	節	細節							
雑入	雑入	森林計画図複写	3	110	110	0	0		
		補助金返還金	3	313,412	313,412	0	0		
		公文書開示複写	1	320	320	0	0		
	計(節)	6	313,842	313,842	0	0			
目	計		6	313,842	313,842	0	0		
合	計		6	313,842	313,842	0	0		

(6) 現金の取扱状況

ア 現金取扱状況

(平成27年4月30日)

(単位:円)

収入科目(節)	収入済額	備考
雑入	110	森林計画図複写
合計	(3件) 110	

イ つり銭の状況

(平成27年4月30日)

つり銭の有無	無	つり銭の額(円)

9 収入未済額調べ

該当なし

10 未収金回収促進のための取り組み状況調べ

該当なし

11 不納欠損額調べ

該当なし

12 負担金、補助金、交付金及び委託料支出状況調べ

(1) 負担金

該当なし

(2) 補助金

22表 事業別予算執行状況調べ (3) 補助金に記載

(3) 交付金

該当なし

(4) 委託料

22表 事業別予算執行状況調べ (4) 委託料に記載

13 工事請負費調べ

22表 事業別予算執行状況調べ (2) 工事請負費に記載

14 財産に関する調べ
 (1) 公有財産
 了 土 地

(平成27年3月31日現在)

行政・普通 財産の区分	機関名又は 施設名等	所在地	前年度末		本年度異動状況						本年度末		備考
			面積 (㎡)	価額 (円)	増減 別	異動日	面積 (㎡)	価額 (円)	増減理由	登記 年月日	面積 (㎡)	価額 (円)	
行政 財産	県営鳥取中央 線林道用地	鳥取市高 路	565.00	不明	増加	H				H	565.00	不明	
行政 財産	県営根安春米 線林道用地	若桜町根 安	3,297.95	不明	増加	H				H	3,297.95	不明	
計			3,862.95	-							3,862.95	-	
普通 財産	富沢県有林	智頭町	2,186,000.00	-	増加	H				H	2,186,000.00	-	
計			2,186,000.00	-	減少	H				H	2,186,000.00	-	
合計			2,189,862.95	-							2,189,862.95	-	

イ 建物

(平成27年3月31日現在)

行政・普通 財産の区分	機関名又は 施設名等	所在地	前年度末		本年度異動状況						本年度末		備考
			面積 (㎡)	価額 (円)	増減 別	異動日	面積 (㎡)	価額 (円)	増減理由	登記 年月日	面積 (㎡)	価額 (円)	
普通 財産	富沢県有林作 業員休憩所	八頭郡智頭町 波多	14.4	-	増加	H				H	14.4	-	
計			14.4	-	減少	H				H	14.4	-	
合計			14.4	-							14.4	-	

(2) 金券類の受払状況
ア 金券の受払状況

(平成27年3月31日現在)

種 別	前年度末	本 年 度 中		本年度末	備 考
		購 入 額	使 用 額		
郵便切手及び 郵便はがき	円 26,050	円 12,086	円 10,746	円 27,390	
収入印紙	0	0	0	0	
収入証紙	0	0	0	0	
タクシー クーポン券	0	0	0	0	
鉄道バスプリ ペードカード	0	0	0	0	
図書カード	0	0	0	0	
合 計	26,050	12,086	10,746	27,390	

イ タクシーチケットの受払状況
該当なし

15 財産の貸付け及び使用許可調べ

(1) 土地及び建物
該当なし

(2) 物品
該当なし

16 借受不動産明細調べ
該当なし

17 職員住宅及び職員駐車場の管理状況調べ

(1) 職員住宅
該当なし

(2) 職員駐車場
該当なし

18 自動車(二輪を除く)の管理状況調べ
該当なし

19 寄付物件の受納状況調べ
該当なし

20 備品の処分状況調べ

(平成27年3月31日現在)

品名 (規格銘柄)	数量	(保管換 年月日) 取得年月日	耐用 年数	取得 価格 円	不用 決定 年月 日	不用 とする 理由	処 分				備 考
							売却 棄却 の別	売却方法 棄却理由	処分 年月日	売却額 処分費用 円	
軽四輪貨物自 動車(鳥取48 013523)	1	H18.9.25	4	859,755	H27.2.23	代替車 両が納 入され たため	売却	指名競争入 札	H27.3.16	17,280	
合 計	1			859,755						17,280	

() は1個の単価

21 現金、有価証券、物品の亡失、損傷調べ

(1) 現金、有価証券、物品の亡失、損傷調べ

(平成27年3月31日現在)

現金、有価 証券又は物 品名	数 量	金 額	出納員又 は使用者 職氏名	亡失、損傷 年月日、時	同左場所	同左概要	報 告 年月日	会計局の 審査結果
公用車鳥取 480き6848	1	円 27,788	森林保全 巡視指導 員 影日 敏明	平成26年9 月12日午 前8時50 分頃	八頭町坂 田地内林 道	巡視中林道脇の草 陰の石に気づかず 接触。バンパー下 部を破損	平成26年 9月19日	賠償責任 なし
公用車鳥取 480き6848	1	26,848	森林保全 巡視指導 員 影日 敏明	平成26年 12月2日午 後1時20 分頃	八頭町明 辺地内作 業道	対向車を避けるた め山側作業道に乗 り入れたところ地 盤軟弱で車輪が沈 みバンパーが礫に 当たって破損	平成26年 12月5日	賠償責任 なし
公用車鳥取 480き6846	1	42,498	林業改良 指導員 矢部薫	平成26年 12月10日 午後4時頃	八頭町山 志谷作業 道猫山線	作業道が泥濘にな っていて轍が深く スタックし砂がエ ンジンルームに入 りベルトに傷が付 くなどした。	平成26年 12月15日	賠償責任 なし
公用車鳥取 480き6846	1	49,950	農林技師 前田淳一 郎	平成26年 12月24日 午後10時 30分頃	鳥取市佐 治町高山 地内林道	林道走行中にラジ エター水が洩れ温 度の警告が出た。 やむなく川の水を 補給し帰庁した。	平成27年 1月16日	賠償責任 なし
合 計		147,084						

(2) 物品の照合

照合年月日	現物確認できなかった物品	現物が確認できなかった物品名	個 数
27年 3月 9日	・有 ○無		

農 林 業 振 興 課

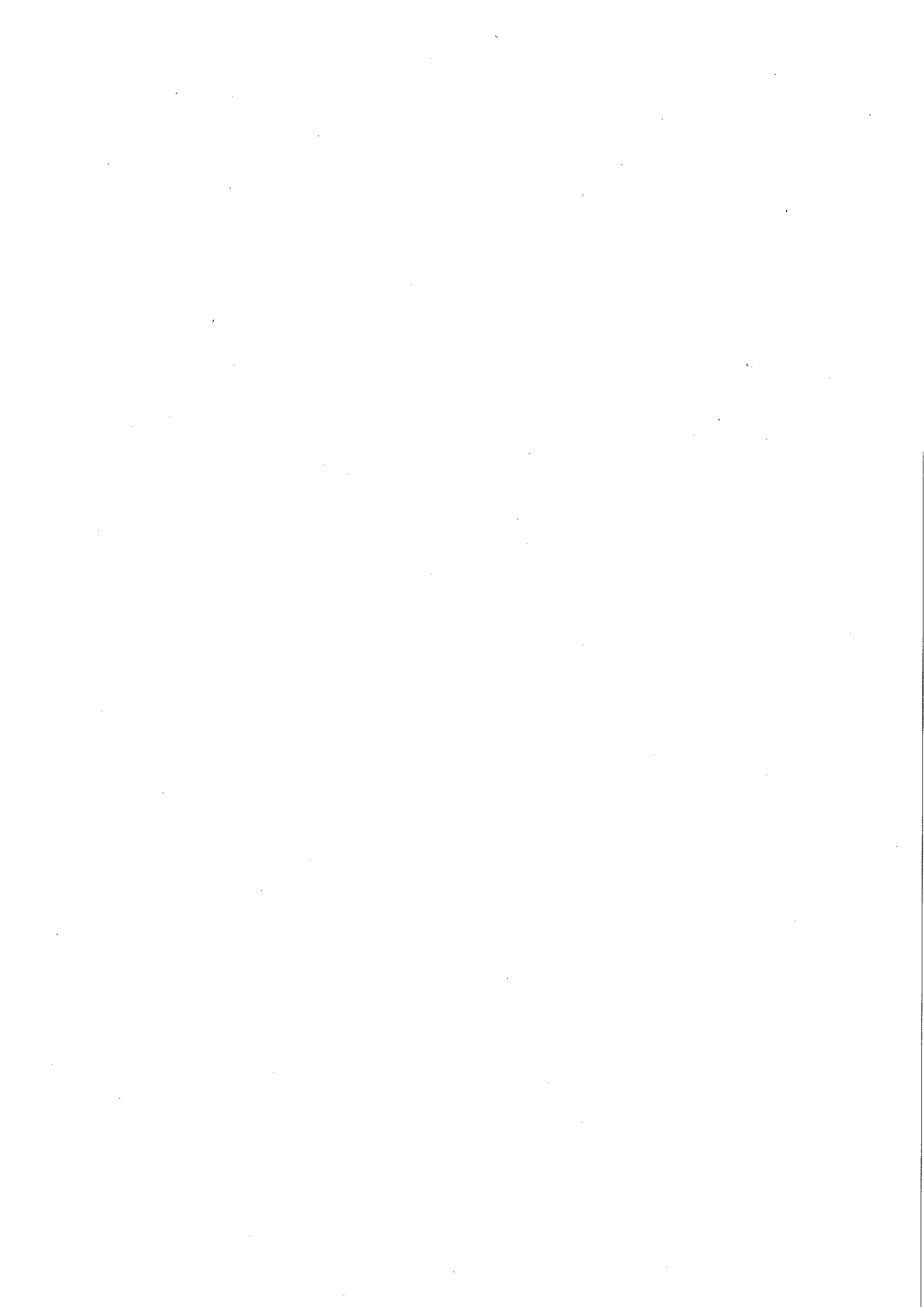

2.2 事業別予算執行状況調べ

(1) 事業の執行状況

(平成27年4月30日現在)

目 名	農業総務費	
事業名	事業の概要(目的、実績等)	
鳥取県経営体育成支援事業	<p>(目的) 人・農地プランに位置づけられた地域の中心となる経営体(中心経営体等)の育成・確保を図るため、中心経営体等が経営規模の拡大や経営の多角化等に取り組む際に必要となる農業機械施設の導入等に対して助成した。</p> <p>(実績等) 補助率:(融資主体型補助)事業費のうち融資残額(自己負担部分)がある。 国3/10以内(上限300万円) 事業実施数:1件 事業実績:乗用管理機:1台、ブームスプレーヤ:1台、ロータリカルチ:1台</p>	
がんばる農家プラン事業	<p>(目的) 意欲的な農業者や農業法人等が経営発展(大規模化、低コスト化、高品質化等)することを目的に作成したプランを認定し、このプラン達成のために行う創意工夫を生かした取組に対して助成を行った。</p> <p>(実績等) 補助率:県1/3(個人:上限300万円、法人:上限700万円)、市町村1/6 事業実施数:4件 事業実績:畦塗り機、トラクター、管理機、動力噴霧器、中温域エアコン 等</p>	
とっとり発!6次産業化総合支援事業	<p>(事業概要) 「6 主な事業に関する調べに記載」</p>	
鳥取県企業等農業参入促進支援事業	<p>(目的) 農業に意欲的な企業等の新規参入を促進するため、農業開始段階から助成支援する。</p> <p>(実績等) 補助率:県1/3(ソフト事業:上限100万円、ハード事業:上限500万円) 事業実施数:1件(ただし、事業を中止したため、最終実績は0件)</p>	
鳥取県就農条件整備事業	<p>(目的) 将来、本県の農業経営の担い手となるのにふさわしい青年等の就農の促進及び自立を支援するため、新規就農者の就農初期の経営基盤整備の負担軽減を図った。</p> <p>(実績等) 補助率:県1/3、市町村1/6 事業実施数:5件 事業実績:動力噴霧器、皮むき機、管理機、ビニールハウス、換気扇 等</p>	
鳥取県就農応援交付金事業	<p>(目的) 新規就農者の農業経営が早期に安定し、本県の農業の担い手として定着することを目的とし、交付金を交付した。</p> <p>(実績等) 交付額(上限):就農1年目10万円/月、2年目6.5万円/月、3年目4万円/月 負担割合:県2/3、市町村1/3 事業実施数:1名</p>	
親元就農促進支援交付金事業	<p>(目的) 認定農業者等地域の担い手に対する後継者を育成し、継続的な担い手の定着を図ることを目的として、交付金を交付した。</p> <p>(実績等) 交付額:月額10万円、最長2年間 負担割合:県2/3、市町村1/2 事業実施数:3件</p>	
鳥取県木材産業雇用対策支援事業費補助金	<p>(目的) 木材産業事業者が、新たに人材を確保し育成を行う経費を助成した。</p>	

(2) 工事請負費 該当なし

(3) 補助金

予算科目 (農業総務費)

(平成27年4月30日現在)

① 国 補 分

(単位:円)

補助金等の名称	交付先	間接	補助対象経費	実施計画承認 又は内示年月 日	着 手 年 月 日	額の確定 年 月 日	支 出 の 状 況			備 考
							補助率及び 補助金額	交付申請 年 月 日	完 了 年 月 日	
鳥取県経営体育成支援事業費補助金	八頭町	全部	5,925,926	26.6.25	(交付決定 前着手届)	27.1.6	概算払	26.11.25	1,777,000	農事組 合人やま のうえ
担い手の乗用管理機 等導入に係る融資残 額への助成(融資主 体型補助)			(補助率:3/10 以内、上限30 0万円)	26.7.22	26.10.27	—				
			1,777,000	26.9.4	26.11.11	26.11.13				
国 補 分 計									1,777,000	

② 単 県 分

(単位:円)

補助金等の名称 (補助金の創設年度)	交付先	間接	補助対象経費	実施計画承認 又は内示年月 日	着 手 年 月 日	額の確定 年 月 日	支 出 の 状 況			備 考
							補助率及び 補助金額	交付申請 年 月 日	完 了 年 月 日	
がんばる農家プラン 事業費補助金 (平成24年度)	智頭町	全部	1,536,111	26.3.10	—	26.11.10	精算払	26.11.18	512,036	個人
水田ほ場管理の効率 化を図るための畦塗 り機等導入			(補助率:1/3)	26.4.7	26.10.9	—				
512,036	26.4.18	26.10.20	26.10.27							
がんばる農家プラン 事業費補助金 (平成24年度)	八頭町	全部	6,100,000	26.9.12	—	26.12.11	精算払	26.12.18	2,033,333	農事組 合法人日 田農業生 産組合
経営規模拡大に必要 な稲作機械、白ねぎ 用機械導入			(補助率:1/3)	26.9.29	26.11.18	—				
2,033,333	26.10.7	26.11.21	26.12.8							
がんばる農家プラン 事業費補助金 (平成24年度)	八頭町	全部	17,000,000	26.5.19	—	27.3.12	精算払	27.3.18	5,666,666	有限会 社北村 きのこ 園
エリンギ増産を図 るための中温域エア コン等の導入			(補助率:1/3)	26.6.13	27.2.24	—				
5,666,666	26.6.25	27.2.26	27.3.6							
がんばる農家プラン 事業費補助金 (平成24年度)	八頭町	全部	3,672,000	26.12.26	—	27.3.12	精算払	27.3.19	1,224,000	個人
経営拡大に伴うトラ クターの導入			(補助率:1/3)	27.1.26	27.3.5	—				
1,224,000	27.1.28	27.3.6	27.3.9							
がんばる農家プラン 事業費補助金分計									9,436,035	

補助金等の名称 (補助金の創設年度)	交付先	間接	補助対象経費	実施計画承認 又は内示年月 日	着手 年月日	額の確定 年月日	支出の状況			備考
							補助率及び 補助金額	交付申請 年月日	完了 年月日	
事業の内容			交付決定 年月日	実績報告 年月日		審査・現地 調査年月日				
とっとり発！6次産業化総合支援事業費補助金 (平成23年度) 事業規模拡大に伴う加工施設の増築等	若桜町	全部	11,037,000	26.5.19	—	27.1.15	精算払	27.3.2	3,000,000	個人
			(補助率:1/3 上限300万円) 3,000,000	26.6.17	26.11.28	—				
とっとり発！6次産業化総合支援事業費補助金 (平成23年度) 事業規模拡大に伴う加工施設の改築等	若桜町	全部	4,641,156	26.6.20	—	27.2.23	精算払	27.3.2	1,547,052	個人
			(補助率:1/3 上限300万円) 1,547,052	26.7.24	27.1.19	—				
とっとり発！6次産業化総合支援事業費補助金 (平成23年度) ジェラート製造設備、割卵機、移動販売車等の導入	八頭町	全部	20,648,691	26.11.17	—	27.4.22	精算払			有限会社 ひよこカンパニー
			(補助率:1/3 上限700万円 県嵩上げ1/6) 10,324,345	26.12.29	27.3.31	—				
とっとり発！6次産業化総合支援事業費補助金分計									4,547,052	
鳥取県企業等農業参入促進支援事業費補助金 (平成20年度) 営農初期に係る研修費、初期投資、施設等整備費助成	八頭町	全部	0	26.6.12	—	27.4.2				0 事業中止 計画中止 申請27.3.12 承認27.3.17 交付廃止 申請27.3.19 承認27.3.24 株式会社 ノヴァアグリ八頭
			(補助率:1/3) 0	26.6.13		—				
鳥取県企業等農業参入促進支援事業費補助金分計									0	

補助金等の名称 (補助金の創設年度)	交付先	間接	補助対象経費	実施計画承認 又は内示年月 日	着 手 年 月 日	額の確定 年 月 日	支出の状況			備 考
				交付申請 年 月 日	完 了 年 月 日	検 査 年 月 日	概算払 ・精算 払の別	支 出 年 月 日	金 額	
事業の内容			補助率及び 補助金額	交付決定 年 月 日	実績報告 年 月 日	審査・現地 調査年月日				
鳥取県就農条件整備 事業費補助金 (平成20年度)	八頭町	全部	220,000	—	—	26.6.25	精算払	26.7.4	73,333	個人
			(補助率:1/3)	26.4.7	26.6.16	—				
野菜栽培における病 害虫防除機器等の導 入			73,333	26.4.18	26.6.18	26.6.23				
鳥取県就農条件整備 事業費補助金 (平成20年度)	智頭町	全部	492,727	—	—	26.10.27	精算払	26.11.4	164,242	個人
			(補助率:1/3)	26.6.27	26.9.30	—				
白ねぎ調製作業の省 力化を図るために皮 はぎ機等を導入			164,242	26.7.8	26.9.30	26.10.16				
鳥取県就農条件整備 事業費補助金 (平成20年度)	智頭町	全部	508,334	—	—	26.12.4	精算払	26.12.11	169,444	個人
			(補助率:1/3)	26.7.2	26.11.7	—				
白ねぎ作業の省力化 を図るために管理機 等を導入			169,444	26.7.10	26.11.13	26.11.28				
鳥取県就農条件整備 事業費補助金 (平成20年度)	八頭町	全部	1,025,000	—	—	27.3.24	精算払	27.3.31	341,666	個人
			(補助率:1/3)	26.9.1	27.3.10	—				
トマト栽培に必要な ハウス等を導入			341,666	26.9.9	27.3.18	27.3.19				
鳥取県就農条件整備 事業費補助金 (平成20年度)	八頭町	全部	245,300	—	—	27.4.2	精算払	27.4.10	81,766	個人
			(補助率:1/3)	27.3.2	27.3.30	—				
野菜栽培における品 質向上を図るために 換気扇を導入			81,766	27.3.5	27.3.30	27.3.31				
鳥取県就農条件整備 事業費補助金分計									830,451	
鳥取県就農応援交 付金事業交付金 (平成22年度)	八頭町	全部	1,200,000	—	—	27.4.9	概算払	26.10.23	400,000	1名分
			(補助率:2/3)	26.4.28	27.3.31	—		27.3.24	400,000	
就農初期に係る運 転資金、基盤整備費 及び生活費等			800,000	26.5.12	27.3.31	27.4.8				
鳥取県就農応援交 付金事業交付金分計									800,000	

補助金等の名称 (補助金の創設年度)	交付先	間接	補助対象経費	実施計画承認 又は内示年月 日	着 手 年 月 日	額の確定 年 月 日	支 出 の 状 況			備 考
				交付申請 年 月 日	完 了 年 月 日	検 査 年 月 日	概算払 ・精算 私の別	支 出 年 月 日	金 額	
事業の内容			補助率及び 補助金額	交付決定 年 月 日	実績報告 年 月 日	審査・現地 調査年月日				
鳥取県親元就農促進 支援交付金 (平成26年度)	若桜町	全部	300,000	—	—	27.4.14	精算払	27.4.21	200,000	新規 個人
			(補助率: 2/3)	27.1.8	27.3.31	—				
親元就農に係る後継 者育成のための研修 費等			200,000	27.1.22	27.4.8	27.4.10				
鳥取県親元就農促進 支援交付金 (平成26年度)	八頭町	全部	200,000	—	—	27.4.14	精算払	27.4.21	133,333	新規 個人
			(補助率: 2/3)	27.10.1	27.3.31	—				
親元就農に係る後継 者育成のための研修 費等			133,333	27.10.9	27.3.31	27.4.8				
鳥取県親元就農促進 支援交付金 (平成26年度)	八頭町	全部	100,000	—	—	27.4.14	精算払	27.4.21	66,666	新規 個人
			(補助率: 2/3)	27.3.2	27.3.31	—				
親元就農に係る後継 者育成のための研修 費等			66,666	27.3.4	27.3.31	27.4.8				
鳥取県親元就農促進 支援交付金分計									399,999	
単県分小計(農業)									16,013,537	

(4) 委託料 該当なし

(3)補助金
 予算科目 (農業総務費)
 ①国補分 該当なし

(平成27年4月30日現在)
 (単位:円)

②単県分

補助金等の名称 (補助金等の 創設年度)	交付先	間 接	補助対象 経費	実施計画承認 又は内示年月 日	着 手 年月日	額の確定 年月日	支出の状況		備考	
				交付申請 年月日	完 了 年月日	検 査 年月日	概算 払・精算 払の別	支出 年月日		金額
事業の内容			補助率及び 補助金額	交付決定 年月日	実績報告 年月日	審査・現地 調査年月日				
木材産業雇用 支援事業費補 助金 (H20年度)	株式会 社ウッド ドファク トリー		1,854,600	H26.5.14	-	-	概算 払	H26.8.1	427,904	事業 完了日 H27.3.31
				(H26.5.27)	H27.3.31	-		H26.11.4	432,298	
				H26.11.12				H27.1.30	434,467	
県産原木等 を取扱う木材産 業事業体が行 うOJT等の研 修経費支援			定額	(H26.6.6)	H27.4.24	-				
木材産業雇用 支援事業費補 助金 (H20年度)	株式会 社ウッド ドサイト		2,124,000	H26.6.13	-	-	概算 払	H26.11.14	525,000	前年度から 債務負担 534,000
				(H26.6.27)	-	-		H27.1.21	531,000	
				H26.11.17						
県産原木等 を取扱う木材産 業事業体が行 うOJT等の研 修経費支援			定額	(H25.8.8)	-	-				
木材産業雇用 支援事業費補 助金 (H20年度)	株式会 社三和 木材市 場		318,000	H26.8.1	-	H27.3.13	精算 払	H27.3.20	318,000	事業 完了日 H26.10.2
				(H26.8.18)	H26.10.2	H27.2.9				
				H26.8.28	H27.1.27	H27.2.9				
県産原木等 を取扱う木材産 業事業体が行 うOJT等の研 修経費支援			定額	H26.8.28	H27.1.27	H27.2.9				トライアル研修
木材産業雇用 支援事業費補 助金 (H20年度)	株式会 社三和 木材市 場		1,836,000	H26.8.1	-	-				前年度から 債務負担 1,071,000
				(H27.1.27)	-	-				
				H27.1.29	-	-				
県産原木等 を取扱う木材産 業事業体が行 うOJT等の研 修経費支援			定額	H27.1.29	-	-				新規雇用者 育成研修
木材産業雇用 支援事業費補 助金 (H20年度)	株式会 社三和 木材市 場		2,094,000	H26.9.26	-	-				前年度から 債務負担 1,037,400
				(H26.12.8)	-	-				
				H26.12.19	-	-				
県産原木等 を取扱う木材産 業事業体が行 うOJT等の研 修経費支援			定額	H26.12.19	-	-				
小計									2,668,669	
補助金合計										
表の補足説明	1「交付申請年月日」及び「交付決定年月日」欄の()書きは、変更に係るものの当初の年月日である。 2 翌年度繰越分の期間・繰越事業費を「備考」欄に記入する場合の()書きは補助金相当額である。									

(4)委託料 該当なし

(3)補助金
 予算科目 (農業総務費)
 ①国補分 該当なし

(平成27年4月30日現在)
 (単位:円)

②単県分

補助金等の名称 (補助金等の 創設年度)	交付先	補助対象 経費	実施計画承認 又は内示年月 日	着 手 年月日	額の確定 年月日	支出の状況		備考	
			交付申請 年月日	完 了 年月日	検査 年月日	概算 払 精算 払の 別	支出 年月日		金額
事業の内容		補助率及び 補助金額	交付決定 年月日	実績報告 年月日	審査・現地 調査年月日				
木材産業雇用 支援事業費補 助金 (H20年度)	株式会社三和 木材市場	2,134,500	H27.2.3	-	-			前年度から 債務負担	
			H27.3.23	-	-				1,503,000
県産原木等を 取扱う木材産 業事業体が行 うOJT等の研 修経費支援		定額 2,134,500	H27.3.25	-	-				
木材産業雇用 支援事業費補 助金 (H20年度)	山陰丸 和林業会 社	3,582,000	H27.2.5	-	-			前年度から 債務負担	
			H27.2.20	-	-				2,686,500
県産原木等を 取扱う木材産 業事業体が行 うOJT等の研 修経費支援		定額 3,582,000	H27.2.25	-	-				
木材産業雇用 支援事業費補 助金 (H20年度)	有限会 社中前 製材	414,000	H27.1.21	-	-			前年度から 債務負担	
			H27.3.16	-	-				178,000
県産原木等を 取扱う木材産 業事業体が行 うOJT等の研 修経費支援		定額 414,000	H27.3.19	-	-			トライアル 研修	
木材産業雇用 支援事業費補 助金 (H20年度)	株式会 社サカ モト	4,250,400	H26.10.14	-	-	概算 払	H26.12.17	1,049,100	前年度から 債務負担
			(H26.10.15)	-	-		H27.3.13	1,067,100	
			H26.11.14	-	-				
県産原木等を 取扱う木材産 業事業体が行 うOJT等の研 修経費支援		定額 4,250,400	(H26.10.21)	-	-				
木材産業雇用 支援事業費補 助金 (H20年度)	八頭中 央森林 組合	1,821,000	H26.8.1	-	-	概算 払	H26.11.5	455,250	前年度から 債務負担
			(H26.8.12)	-	-		H27.2.16	461,250	
			H26.11.10	-	-				
県産原木等を 取扱う木材産 業事業体が行 うOJT等の研 修経費支援		定額 1,821,000	(H26.8.21)	-	-				
			H26.11.18	-	-				
小計							3,032,700		
補助金合計									
表の補足説明	1 「交付申請年月日」及び「交付決定年月日」欄の()書きは、変更に係るものの当初の年月日である。 2 翌年度繰越分の期間・繰越事業費を「備考」欄に記入する場合の()書きは補助金相当額である。								

(4)委託料 該当なし

(3)補助金
 予算科目 (農業総務費)
 ①国補分 該当なし

(平成27年4月30日現在)
 (単位:円)

②単県分

補助金等の名称 (補助金等の 創設年度)	交付先	間 接	補助対象 経費	実施計画承認 又は内示年月 日	着 手 年月日	額の確定 年月日	支 出 の 状 況		備 考	
				交付申請 年月日	完 了 年月日	検 査 年月日	概算 払・精算 払の別	支 出 年月日		金 額
事業の内容			補助率及び 補助金額	交付決定 年月日	実 績 報 告 年 月 日	審 査 ・ 現 地 調 査 年 月 日				
木材産業雇用 支援事業費補 助金 (H20年度)	智頭 町森 林組 合		2,457,000	H26.6.23	-	-	概算 払	H26.8.7	934,500	事業 完了日 H27.3.31
				(H26.7.4)	H27.3.31	-		H26.12.15	610,500	
			定額	(H26.7.10)						
県産原木等 を取扱う木材 産業事業体 が行うOJT等 の研修経費 支援			2,457,000	H26.12.22	-	-				
木材産業雇用 支援事業費補 助金 (H20年度)	若桜 木材 協同 組合		1,848,000	H26.6.4	-	-	概算 払	H26.11.4	456,000	前年度から 債務負担 465,000
				(H26.6.10)				H27.2.2	462,000	
			定額	(H26.7.30)	-	-				
県産原木等 を取扱う木材 産業事業体 が行うOJT等 の研修経費 支援			1,848,000	H26.11.13	-	-				
木材産業雇用 支援事業費補 助金 (H20年度)	若桜 木材 協同 組合		1,740,000	H26.6.4	-	-				前年度から 債務負担 1,305,000
				(H26.6.10)						
			定額	(H26.7.30)	-	-				
県産原木等 を取扱う木材 産業事業体 が行うOJT等 の研修経費 支援			1,740,000	H26.11.13	-	-				
木材産業雇用 支援事業費補 助金 (H20年度)	若桜 木材 協同 組合		1,740,000	H26.6.4	-	-				前年度から 債務負担 1,595,000
				(H26.6.10)						
			定額	(H26.7.30)	-	-				
県産原木等 を取扱う木材 産業事業体 が行うOJT等 の研修経費 支援			1,740,000	H26.12.25	-	-				
木材産業雇用 支援事業費補 助金 (H20年度)	若桜 木材 協同 組合		1,740,000	H27.1.20	-	-				前年度から 債務負担 1,550,000
				(H27.1.21)						
			定額	(H27.1.23)	-	-				
県産原木等 を取扱う木材 産業事業体 が行うOJT等 の研修経費 支援			1,740,000	H27.2.19	-	-				
木材産業雇用 支援事業費補 助金 (H20年度)	若桜 木材 協同 組合		1,860,000	H27.1.20	-	-				前年度から 債務負担 1,550,000
				(H27.1.21)						
			定額	(H27.1.23)	-	-				
県産原木等 を取扱う木材 産業事業体 が行うOJT等 の研修経費 支援			1,860,000	H27.2.25	-	-				
小計									2,463,000	
補助金合計										
表の補足説明	1「交付申請年月日」及び「交付決定年月日」欄の()書きは、変更に係るものの当初の年月日である。 2翌年度繰越分の期間・繰越事業費を「備考」欄に記入する場合の()書きは補助金相当額である。									

(4)委託料

該当なし

(3)補助金
 予算科目 (農業総務費)
 ①国補分 該当なし

(平成27年4月30日現在)
 (単位:円)

②単県分

補助金等の名称 (補助金等の 創設年度)	交付先	補助対象 経費	実施計画承認 又は内示年月 日	着 手 年月日	額の確定 年月日	支 出 の 状 況		備考	
			交付申請 年月日	完 了 年月日	検 査 年月日	概算 払・精算 払の別	支出 年月日		金額
事業の内容		補助率及び 補助金額	交付決定 年月日	実績報告 年月日	審査・現地 調査年月日				
木材産業雇用 支援事業費補助 金(H20年度)	株式会社 ウッド サイト	2,088,000	H25.7.26	-	H26.9.2	概算 払	H26.5.14	525,000	事業 完了日 H26.6.30
			(H25.8.5)	H26.6.30	H26.8.29				
県産原木等を 取扱う木材産 業事業体が行 うOJT等の研 修経費支援	定額	(H25.8.8)	H25.12.20	H26.7.15	H26.8.29	精算 払	H26.9.9	525,000	
木材産業雇用 支援事業費補助 金(H20年度)	若桜 木材 協同 組合	5,320,000	H26.1.24	-	H27.2.10	概算 払	H26.8.8 H26.10.24	1,324,000 1,350,000	事業 完了日 H26.12.31
			(H26.2.3)	H26.12.31	H27.1.30				
県産原木等を 取扱う木材産 業事業体が行 うOJT等の研 修経費支援	定額	(H26.2.13)	H26.7.22	H27.1.19	H27.1.30	精算 払	H27.2.18	1,368,000	
			(H26.7.29)	H26.11.13	H26.11.20				
小計								5,092,000	
単県分(林業)合計								13,256,369	
単県分合計								29,269,906	
表の補足説明	1 「交付申請年月日」及び「交付決定年月日」欄の()書きは、変更に係るものの当初の年月日である。 2 翌年度繰越分の期間・繰越事業費を「備考」欄に記入する場合の()書きは補助金相当額である。								

(4)委託料 該当なし

2.2 事業別予算執行状況調べ

(1) 事業の執行状況

(平成27年4月30日現在)

目 名	農業金融対策費
事業名	事業の概要(目的、実績等)
農業近代化資金等利子補給事業	<p>(目的) 認定農業者へ融資機関が行う制度資金融資に対し、利子補給を行う。</p> <p>(実績等) 補助率：県1/2、市町村1/2 事業実施件数：2件 事業実績：利子補給(8者)</p>

(2) 工事請負費 該当なし

(3) 補助金

予算科目 (農業金融対策費)

(平成27年4月30日現在)

① 国 補 分 該当なし

② 単 県 分

(単位：円)

補助金等の名称 (補助金の創設年度)	交付先	間接	補助対象経費	実施計画承認 又は内示年月 日	着 手 年 月 日	額の確定 年 月 日	支 出 の 状 況			備 考
				交付申請 年 月 日	完 了 年 月 日	検 査 年 月 日	概算払 ・精算 払の別	支 出 年 月 日	金 額	
鳥取県農業経営基盤強化資金利子補助金 (平成6年度) 認定農業者への利子補給	八頭町	全部	633,585	—	—	27.2.27	精算	27.3.9	316,790	個人等(7者)
			(補助率：1/2)	27.2.18	—	—				
			316,790	27.2.27	—	—				
鳥取県農業経営基盤強化資金利子補助金 (平成6年度) 認定農業者への利子補給	若桜町	全部	21,942	—	—	27.2.27	精算	27.3.9	10,970	個人
			(補助率：1/2)	27.2.18	—	—				
			10,970	27.2.27	—	—				
単 県 分 計								327,760		

(4) 委託料 該当なし

2.2 事業別予算執行状況調べ

(1) 事業の執行状況

目 名	農作物対策費	(平成27年4月30日現在)
事業名	事業の概要(目的、実績等)	
鳥取県鳥獣被害総合防止対策交付金	(事業概要) 「6 主要な事業に関する調べに記載」	
鳥取県鳥獣被害総合対策事業	(事業概要) 「6 主要な事業に関する調べに記載」	
鳥取梨生産振興事業	(事業概要) 梨新品種(新甘泉等)の導入を促進するため、新植・高接ぎ・改植とそれに伴う生産基盤の整備に要する経費及びその育成費の助成を行った。 (実施生産部数 4件)	
鳥取柿ぶどう等生産振興事業	(事業概要) 柿新品種(輝太郎)の導入を促進するため、新植・高接ぎに要する費用及びその育成費の助成を行った。 (実施生産部数 1件)	
平成26年度柿梨等霜害対策緊急支援事業	(事業概要) 平成26年4月15日の降霜により柿や梨の結実が不良となった果樹園において、緊急防除に必要な経費に対して助成を行った。 (実施生産部数 2件)	
柿梨茶霜被害対策事業	(事業概要) 平成26年4月15日の降霜により柿等で大被害が発生したことから、被害防止対策を進めるために防霜ファン等の設置経費に対して助成を行った。 (実施生産部数 1件)	
平成26年度水稲いもち病緊急防除支援事業	(事業概要) 平成26年度の日照不足・長雨等の異常気象により、いもち病の発生が多い地域等において、緊急防除に必要な経費に対し助成を行った。 (実施件数 3件)	
鳥取県有機・特別栽培農産物支援事業	(事業概要) 特別栽培農産物認証農業者がイベントで消費者交流や試食販売を行うのに必要な経費に対し助成を行った。 (実施件数 2件)	
鳥取県魅力ある中山間地特産物等育成支援事業	(事業概要) 中山間地域特産物の生産拡大を図るため、アスパラガスの収穫開始の早期化による生産量の増加を目的に新技術であるトンネル栽培の試験導入及び夏イチゴの収益の確保を目的に新品種の導入と規格外品の冷凍保存による加工試作に必要な経費に対し助成を行った。 (実施生産部数 2件)	

(2) 工事請負費 該当なし

(3) 補助金

予算科目 (農作物対策費)

(平成27年4月30日現在)
(単位:円)

① 国 補 分

補助金等の名称	交付先	間接	補助対象経費 実施計画承認 又は内示年月日	着手	額の確定	支出の状況			備考
				年月日	年月日	概算払 精算払 の別	支出年月 日	金額	
事業の内容			補助率及 び 補助 金額	交付申請 年月日	完了 年月日	検 査 年 月 日			
			交付決定 年月日	実績報告 年月日	審査・現地 調査年月日				
鳥取県鳥獣被害防止総合対策交付金 (平成22年度) イノシシ・シカ捕獲用 箱わな設置(32基)	八頭町鳥獣 被害対策協 議会		2,000,000	—	—	—	概算払	26.10.10	2,000,000
			(補助率:定額) 2,000,000	26.6.5	26.11.21	—			
鳥取県鳥獣被害防止総合対策交付金 (平成22年度) 侵入防止柵(1,000m)	八頭町		1,495,800	—	—	—	概算払	27.2.20	1,495,800
			(補助率:定額) 1,495,800	(26.6.6) 26.12.12	27.2.20	—			
鳥取県鳥獣被害防止総合対策交付金 (平成22年度) 食肉処理施設機器導入	若桜町		1,794,000	—	—	—	概算払	27.3.27	986,000
			(補助率: 5.5/10) 986,000	27.2.10	27.3.27	—			
鳥取県鳥獣被害防止総合対策交付金 (平成22年度) 侵入防止柵(1,730m)	智頭町鳥獣 被害対策協 議会		1,567,429	—	—	—	概算払	27.3.27	1,567,429
			(補助率:定額) 1,567,429	(26.4.2) 27.2.3	27.3.31	—			
鳥取県鳥獣被害防止総合対策交付金 (平成22年度) シカ用わな(1基)、セン サーカメラ(1基)	智頭町鳥獣 被害対策協 議会		133,000	—	—	—	概算払	27.3.27	123,149
			(補助率:定額) 123,149	(26.6.6) 27.2.3	27.3.31	—			
国 補 分 計									6,172,378

(平成27年4月30日現在)
(単位:円)

② 単 県 分

補助金等の名称 (補助金等の創設年度)	交付先	間接	補助対象経費	実施計画承認 又は内示年月日	着手 年月日	額の確定 年月日	支出の状況			備考
				交付申請 年月日	完了 年月日	検査 年月日	概算払 精算の別	支出年月 日	金額	
事業の内容			補助率及び 補助金額	交付決定 年月日	実績報告 年月日	審査・現地 調査年月日				
鳥取県鳥獣被害総合対策事業費補助金 (平成18年度)	八頭町	一部	29,174,503	—	—	—	—	—	—	
侵入防止柵(22,966m)、サル追払用モデルガン、有害鳥獣捕獲、捕獲奨励金交付			(補助率:1/3, 1/2)	(26.4.3) (26.5.14) 27.3.19	27.3.31	—				
			12,625,000	(26.4.7) (26.5.26) 27.3.26	27.4.1	(27.5.1)				
鳥取県鳥獣被害総合対策事業費補助金 (平成18年度)	若桜町	一部	15,061,532	—	—	—	—	—	—	
侵入防止柵(9,530m)、有害鳥獣捕獲、捕獲奨励金交付			(補助率:1/3, 1/2)	(26.4.1) 27.3.20	27.3.31	—				
			6,518,060	(26.4.2) 27.3.30	27.4.20	27.4.23				
鳥取県鳥獣被害総合対策事業費補助金 (平成18年度)	智頭町	一部	15,725,639	—	—	—	—	—	—	
侵入防止柵(4,181m)、有害鳥獣捕獲、カラス一斉捕獲、捕獲奨励金交付			(補助率:1/3, 1/2)	(26.4.7) 27.3.20	27.3.31	—				
			7,189,041	(26.4.10) 27.3.30	27.4.20	27.4.28				
鳥取県鳥獣被害総合対策事業費補助金分計										
鳥取県生産振興事業費補助金 (平成26年度)	八頭町 (郡家)	全部	449,401	—	—	27.4.30	—	—	—	新規
二十世紀梨適熟出荷に対する価格補填(4,633箱)			(補助率:1/3)	27.1.19	27.3.31	—				
			149,800	27.1.28	27.4.16	27.4.24				
鳥取県生産振興事業費補助金 (平成26年度)	八頭町 (郡家)	一部	4,603,838	—	—	—	—	—	—	新規
新品種への改植等経費助成(15戸、90.94a)及び育成奨励金(10戸)			(補助率:1/4, 3/4, 2/3, 1/2)	(26.5.8) (26.9.16) 27.2.13	27.3.31	—				
			2,412,648	(26.5.13) (26.10.1) 27.2.26	27.4.16	27.4.30				
鳥取県生産振興事業費補助金 (平成26年度)	八頭町 (郡家)	全部	3,600,000	—	—	—	—	—	—	新規
防除機械の整備(スピードスプレーヤー 1台)			(補助率:37/100)	26.10.21	27.3.31	—				
			1,332,000	26.11.14	27.4.16	27.4.24				
鳥取県生産振興事業費補助金 (平成26年度)	八頭町 (八東)	一部	2,788,399	—	—	—	—	—	—	新規
新品種への改植等経費助成(2戸、18.53a)、育成奨励金(2戸)			(補助率:2/3, 1/2)	26.10.31	27.3.31	—				
			1,701,527	26.11.14	27.4.16	27.4.30				
鳥取県生産振興事業費補助金分計										

補助金等の名称 (補助金等の創設年度)	交付先	間接	補助対象経費	実施計画承認 又は内示年月日	着手 年月日	額の確定 年月日	支出の状況			備考
				交付申請 年月日	完了 年月日	検査 年月日	概算払 精算払 の別	支出年月 日	金額	
事業の内容			補助率及 び 補助 金額	交付決定 年月日	実績報告 年月日	審査・現地 調査年月日				
鳥取柿ぶどう等生産振 興事業費補助金 (平成26年度)	八頭町	一部	498,823	—	—	(27.5.1)	—	—	—	新規
柿「輝太郎」更新への整 備支援(2戸20.4a)及び奨 励金(2戸)			(補助率:1/2)	249,411	27.02.13	27.2.23				
鳥取柿ぶどう等生産振 興事業費補助金分計										
平成26年度柿梨等霜 害対策緊急支援事業費 補助金 (平成26年度)	八頭町 (郡家:柿)	全部	549,081	—	—	27.4.28	精算払	—	—	新規
春期の霜害に対する緊 急防除費用の支援(50 戸、14.079ha)			(補助率:1/3)	183,027	27.2.16	27.2.24				
平成26年度柿梨等霜 害対策緊急支援事業費 補助金 (平成26年度)	八頭町 (郡家:梨)	全部	458,094	—	—	27.4.30	精算払	—	—	新規
春期の低温・降雪被害に 対する緊急防除費用の支 援(40戸、11.746ha)			(補助率:1/3)	152,698	27.2.2	27.2.13				
平成26年度柿梨等霜 害対策緊急支援事業費 補助金分計										
柿梨茶霜被害対策事業 費補助金 (平成26年度)	八頭町	全部	5,500,000	—	—	(27.5.1)	—	—	—	新規
霜被害防止対策への支 援(4戸、防霜ファン5カ 所)			(補助率:1/2)	2,750,000	27.2.13	27.2.17				
柿梨茶霜被害対策事業 費補助金分計										
平成26年度水稲いもち 病緊急防除支援事業費 補助金 (平成26年度)	八頭町	全部	128,993	—	—	27.4.23	精算払	27.4.30	42,995	新規
いもち病緊急防除費用 の支援(23戸、8.95ha)			(補助率:1/3)	42,995	27.2.23	27.3.6				
平成26年度水稲いもち 病緊急防除支援事業費 補助金 (平成26年度)	智頭町	全部	195,426	—	—	27.4.27	精算払	—	—	新規
いもち病緊急防除費用 の支援(24戸、7.944ha)			(補助率:1/3)	65,136	27.3.9	27.3.12				
平成26年度水稲いもち 病緊急防除支援事業費 補助金 (平成26年度)	若桜町	全部	9,450	—	—	27.4.22	精算払	27.4.30	3,150	新規
いもち病緊急防除費用 の支援(5戸、0.9ha)			(補助率:1/3)	3,150	27.3.2	27.3.6				
平成26年度水稲いもち 病緊急防除支援事業費 補助金分計									46,145	

補助金等の名称 (補助金等の創設年度)	交付先	間接	補助対象経費 又は内示年月日	着手	額の確定	支出の状況			備考	
				年月日	年月日	概算払 精算払 の別	支出年月 日	金額		
事業の内容			補助率及び 補助金額	交付申請	完了	検査				
				年月日	年月日	年月日	審査・現地 調査年月日			
鳥取県有機・特別栽培 農産物支援事業費補助 (平成20年度)	個人		46,653	—	—	27.1.22	精算払	27.1.29	23,326	
			(補助率:1/2)	26.11.12	—	—				
イベント出店による消費者 交流を行うために必要な旅 費、宿泊費、参加費等			23,326	26.11.13	26.12.27	27.1.14 27.1.19				
鳥取県有機・特別栽培 農産物支援事業費補助 (平成20年度)	個人		90,788	—	—	26.12.18	精算払	27.1.6	45,394	
			(補助率:1/2)	26.11.13	—	—				
イベント出店による消費 者交流を行うために必 要な旅費、パンフレット 等の作成			45,394	26.11.14	26.12.3	26.12.12				
鳥取県有機・特別栽培 農産物支援事業費補助 金分計									68,720	
鳥取県魅力ある中山間 地特産物等育成支援事 (平成24年度)	八頭町	全部	132,659	—	—	27.4.23	精算払	—	—	
			(補助率:1/3)	26.11.12	27.3.31	—				
新技術(トンネル栽培)に よる試作(農業者)			44,219	26.11.19	27.4.13	27.4.16				
鳥取県魅力ある中山間 地特産物等育成支援事 (平成24年度)	若桜町	全部	293,923	—	—	27.4.23	精算払	—	—	
			(補助率:1/3)	(26.6.2)	27.3.31	—				
新品種の試作、規格外 加工の試作のための冷 凍庫導入			97,974	27.2.3	27.3.31	27.4.20				
鳥取県魅力ある中山間 地特産物等育成支援事 業費補助金分計									0	
単県分計									114,865	

(4) 委託料

該当なし

2.2 事業別予算執行状況調べ

(1) 事業の執行状況

(平成27年4月30日現在)

目 名	畜産振興費
事業名	事業の概要(目的、実績等)
和牛増頭対策推進事業	<p>(目的) 県内和牛農家の経営安定を図ることを目的とし、和牛増頭に伴う牛舎施設整備に対して助成した。</p> <p>(実績等) 補助率：県1/3、市町村1/6 実施件数：2件 事業実績：牛舎施設整備(2件)</p>

(2) 工事請負費 該当なし

(3) 補助金

予算科目 (畜産振興費)

(平成27年4月30日現在)

① 国 補 分 該当なし

② 単 県 分

(単位：円)

補助金等の名称 (補助金の創設年度)	交付先	間接	補助対象経費	実施計画承認 又は内示年月 日	着 手 年 月 日	額の確定 年 月 日	支出の状況			備 考
							補助率及び 補助金額	交付申請 年 月 日	完 了 年 月 日	
和牛増頭対策推進事業費補助金 (平成24年度)	智頭町	全部	4,466,981	—	—	27.3.4	精算払	27.3.12	1,488,993	個人
和牛を増頭する担い手に牛舎等の施設整備			(補助率：1/3) 1,488,993	26.6.18	27.1.30	—				
和牛増頭対策推進事業費補助金 (平成24年度)	智頭町	全部	4,096,163	—	—	27.4.10	精算払	27.4.20	1,365,387	個人
和牛を増頭する担い手に牛舎等の施設整備			(補助率：1/3) 1,365,387	26.10.31	27.3.26	—				
和牛増頭対策推進事業費補助金分計									2,854,380	
単 県 分 計									2,854,380	

(4) 委託料 該当なし

22 事業別予算執行状況調べ

(1) 事業の執行状況

目名	林業振興費	(平成27年4月30日現在)
事業名	事業の概要(目的、実績等)	
鳥取県緑の産業再生プロジェクト事業	6 主な事業に関する調べ に記載	
鳥取県木材産業再生事業及び鳥取県林業・木材産業構造改革事業	<p>【事業概要】 森林の整備・保全の推進及び木材産業の健全な発展、木材利用の推進等を図るため、森林・林業の再生となる施設整備等について支援した。</p> <p>[実績]木造公共施設の整備 1棟、木質バイオマス利用施設の整備 1箇所</p>	
鳥取県森林整備担い手育成対策事業	<p>【事業概要】 林業労働者を育成・確保するため、林業労働者の技術向上、労働条件の改善を図ることを目的として次の事業を実施した。</p> <p>○雇用条件改善事業 就業後5年までの林業労働者43名（鳥取県東部森林組合21名、八頭中央森林組合8名、智頭町森林組合4名、ウッズマン株式会社6名、岡部林業3名、サングリーン智頭1名）に係る社会保険料掛金を助成</p> <p>○技術習得支援事業 鳥取県東部森林組合が新規就業者10名に対して、林業労働者として必要な基礎的技能を習得させるために使用する18名の講師に対する経費を助成</p> <p>○作業現場安全確保対策事業 間伐作業現場（2カ所）を整備、補修するために必要なコンクリート等の購入に要する経費を助成</p> <p>○安全衛生技能講習支援事業 安全衛生技能講習等の受講に要する経費を助成（6名）</p>	
鳥取県森林環境保全税関連事業	<p>【事業概要】 県民が享受している水源かん養、県土の保全等の森林の持つ公益的な機能を持続的に発揮させるため、森林をすべての県民で守り育てる意識の醸成及び竹林の適正管理を図ることを目的として、次の事業に助成した。</p> <p>○とっとり県民参加の森づくり推進事業 4実施主体</p> <p>○竹林整備事業 21カ所 10.19ha</p> <p>○森林景観対策事業 2カ所 41.00ha</p>	
森林セラピー推進モデル事業	<p>【事業概要】 智頭町が行う森林セラピーを活用した地域振興に係るPR活動等について支援した。</p>	

事業名	事業の概要(目的、実績等)
乾燥JAS材推進事業	<p>【事業概要】 乾燥JAS認定工場の取得に要する経費（手数料、検査料等）を助成。（1社、人工乾燥構造用製材（桧））</p>
鳥取県林業再生事業	<p>【事業概要】 林業機械及び作業道の整備に要した経費に助成した。</p> <p>[実績] 林業機械整備事業体数：22者 作業道整備：25路線 10,494m</p>
鳥取県森林整備のための地域活動支援交付金	<p>【事業概要】 森林整備のための地域活動に要した経費に助成した。</p> <p>[実績] 協定数：6、事業実施面積：2239.43ha</p>
鳥取県間伐材搬出等事業	<p>【事業概要】 間伐材の搬出・販売を促進し、もって本県における健全な森林の育成、資源の有効利用を図ることを目的として、間伐材の運搬経費等に助成した。</p> <p>[単価] 3,500円/m³（繰越） 3,200円/m³（現年）</p> <p>[実績] 1,945m³（繰越） 83,094m³（現年）</p>
県産木材・竹材製品開発・販路開拓支援事業	<p>【事業概要】 鳥取県産の木材又は竹材製品の商品開発及び販路開拓のための自立した取組を行う者を支援することにより、鳥取県産の木材又は竹材の需要拡大に寄与することを目的として、商品開発、販路開拓等に係る経費に助成した。</p> <p>[実績] 5件（県産木材）※内1件廃止 2件（県産竹材）</p>
原木しいたけ産地づくり支援事業	<p>【事業概要】 原木しいたけの品質向上・生産拡大を行う椎茸生産者等について助成した。</p> <p>実施主体数：4（作業道開設：500m、ビニール被覆等施設整備：400m他、植菌本数計：6,000本） 明許繰越分～実施主体数：2（植菌本数計：10,600本）</p>
平成25年度奥本地区とっとり環境の森緊急整備事業	<p>【事業概要】 針広混交林化による森林の機能回復を図るため、人工林に下層植生の自然発生を促す強度間伐を実施</p>

(2) 工事請負費 該当なし

(2) 補助金

予算科目 (林業振興費(現年))

(平成27年4月30日現在)

(単位:円)

① 国 補 分

補助金等の名称	交付先	間 接	補助対象経費	実施計画承認 又は内示年月 日	着手年月日	額の確定 年月日	支出の状況		備 考	
				交付申請 年月日	完了年月日	検 査 年月日	概算払 精算払 の別	支出年月日		金 額
事業の内容			補助率及び 補助金額	交付決定 年月日	実績報告 年月日	審 査・実地 調査年月日				
鳥取県緑の産業再生 プロジェクト事業費補 助金	鳥取県東部森 林組合		87,376,452	-	H26.5.1	H27.4.17	概算払 概算払	H26.7.18	8,416,000	
				(H26.4.18)		H27.1.30		H27.3.25	4,565,000	
林内路網整備、高性 能林業機械等の導入 に対する助成			(補助率:定額、 1/2)	H26.10.2	H27.3.20	H27.3.23				
			69,240,000	(H26.5.1)		H27.4.14				
				H26.10.10	H27.3.23					
鳥取県緑の産業再生 プロジェクト事業費補 助金	八頭中央森林 組合		135,000,000	-	H26.5.7	-	概算払 概算払	H26.7.18	4,500,000	繰越 45,640,000 (45,640,000)
				(H26.4.21)		H26.12.18		H26.8.27	7,121,000	
林内路網整備に對 する助成			(補助率:定額)	H27.3.17	-	H27.3.18				
			135,000,000	(H26.5.1)						
				H27.3.18	-	-				
鳥取県緑の産業再生 プロジェクト事業費補 助金	智頭町森林組 合		72,650,000	-	H26.4.21	-	概算払 概算払	H26.9.4	8,122,000	繰越 34,192,246 (34,192,246)
				(H26.4.10)		H26.12.16		H27.1.6	5,694,000	
林内路網整備に對 する助成			(補助率:定額)	H27.3.30	-	H26.12.24				
			72,650,000	(H26.4.21)						
				H27.3.31	-	-				
鳥取県緑の産業再生 プロジェクト事業費補 助金	(公財)鳥取県造 林公社		13,407,000	-	H26.5.1	-	概算払 概算払	H26.12.19	1,801,000	繰越 10,408,920 (10,408,920)
				(H26.4.17)				H27.3.25	1,197,080	
林内路網整備に對 する助成			(補助率:定額)	H27.3.10	-	-				
			13,407,000	(H26.5.1)						
				H27.3.17	-	-				
計									143,796,834	
森林整備地域活動 支援交付金	鳥取市	全部	14,600,000	-	-	-				
			(補助率:定額)		(H26.10.3)	H27.3.31	-			
森林所有者等によ る計画的な施業推 進を図る			12,300,000	(H26.10.16)	H27.4.15	H27.4.27				
				H27.2.23						
森林整備地域活動 支援交付金	岩美町	全部	270,000	-	-	-				
			(補助率:定額)		H26.9.29	H27.3.19	-			
森林所有者等によ る計画的な施業推 進を図る			202,500	H26.10.16	H27.4.20	-				
森林整備地域活動 支援交付金	八頭町	全部	15,624,600	-	-	-				
			(補助率:定額)		(H26.10.21)	H27.3.31	-			
森林所有者等によ る計画的な施業推 進を図る			11,679,950	(H26.10.29)	H27.4.6	H27.4.27				
				H27.2.23						
森林整備地域活動 支援交付金	若桜町	全部	5,700,000	-	-	H27.4.10				
			(補助率:定額)		(H26.9.30)	H27.3.31	-	精算	H27.4.17	4,275,000
森林所有者等によ る計画的な施業推 進を図る			4,275,000	(H26.10.16)	H27.3.31	H27.4.2				
				H27.3.31						
森林整備地域活動 支援交付金	智頭町	全部	31,300,000	-	-	-				
			(補助率:定額)		(H26.10.3)		-			
森林所有者等によ る計画的な施業推 進を図る			23,450,000	(H26.10.16)	H27.4.6	H27.4.27				
				H27.1.22						
				H27.1.28						
計									4,275,000	

補助金等の名称	交付先	間接	補助対象経費	実施計画承認 又は内示年月 日	着手年月日	額の確定 年月日	支出の状況		備考	
				交付申請 年月日	完了年月日	検査 年月日	概算払 精算払 の別	支出年月日		金額
事業の内容			補助率及び 補助金額	交付決定 年月日	実績報告 年月日	審査・実地 調査年月日				
鳥取県木材産業再生 事業費補助金	若桜町	全部	114,334,200	-	-	-	概算払	H26.12.16	16,800,000	繰越 72,564,200 (30,325,000) 工期 H27.8.31
森林の整備・木材利用の 推進等を図るための基盤 施設の整備を支援			(補助率:1/2以内)	H27.3.13	-	-	概算払	H27.3.10	1,925,000	
鳥取県緑の産業再生 プロジェクト事業費補 助金	久本木材株式 会社		45,000,000	-	H26.7.14	H26.12.1	精算払	H26.12.16	22,500,000	
森林林業・木材産業再生の ため県基金(国庫)により木 材加工施設整備を支援			(補助率:1/2)	H26.4.21	H26.9.30	H26.10.17				
			22,500,000	H26.6.25	H26.11.25	H26.11.25				
鳥取県緑の産業再生 プロジェクト事業費補 助金	八頭町	一部	432,280,457	-	-	-	概算払	H26.11.6	14,290,000	繰越 19,000,000 (9,500,000) 工期 H27.6.30
森林林業・木材産業再生 のため県基金(国庫)によ り木造施設等整備を支援			(補助率: 1/2,10/10)	H27.3.25	-	-	概算払	H27.2.20	14,353,483	
			216,689,679	H27.3.27	-	-	概算払	H27.3.24	178,546,196	
鳥取県緑の産業再生 プロジェクト事業費補 助金	智頭町	一部	135,288,678	-	-	H27.4.30	概算払	H27.2.16	25,416,666	
森林林業・木材産業再生 のため県基金(国庫)によ り製材施設整備等を支援			(補助率:1/2他)	H26.4.21	-	-				
			74,053,344	H26.9.4	-	-				
				H26.5.23	H27.4.15	H27.4.23				
鳥取県緑の産業再生 プロジェクト事業費補 助金	鳥取市	全部	3,377,734	-	-	-	精算払	H27.3.25	3,375,000	
森林林業・木材産業再生の ため県基金(国庫)により森 林境界の明確化を支援			(補助率:10/10)	H26.7.2	-	-				
			3,375,000	H26.7.7	H27.3.9	H27.3.16				
鳥取県緑の産業再生 プロジェクト事業費補 助金	若桜町	一部	25,159,396	-	-	-	概算払	H27.3.27	13,200,020	繰越 11,953,880 (11,953,880) 工期 H27.7.31
森林林業・木材産業再生 のため県基金(国庫)によ り路網整備等を支援			(補助率:10/10)	H26.4.21	-	-				
			25,153,900	H27.3.13	-	-				
				H26.5.1	-	-				
計									290,406,365	
鳥取県緑の産業再生 プロジェクト事業費補 助金	八頭地区椎茸 生産振興会		1,926,983	-	-	H27.4.28				
しいたけ栽培施設の 設置、原木・種菌購入 に係る経費の補助			(補助率:10/10)	H26.9.26	H27.3.31	-				
			1,926,983	H26.12.8	H27.4.17	H27.4.22				
				H26.10.9						
				H26.12.12						
鳥取県緑の産業再生 プロジェクト事業費補 助金	鳥取地区椎茸 組合連合会		2,133,636	-	-	H27.4.28				
しいたけ栽培施設の 設置、原木・種菌購入 に係る経費の補助			(補助率:10/10)	H26.9.26	H27.3.31	-				
			2,133,636	H26.12.8	H27.4.17	H27.4.22				
				H26.10.9						
				H26.12.12						
鳥取県緑の産業再生 プロジェクト事業費補 助金	一般財団法人 日本きのこセン ター		48,947,067	-	H26.9.4	H27.4.28				
しいたけ栽培施設の 設置、原木・種菌購入 に係る経費の補助			(補助率: 1/2,10/10)	H26.7.31	H26.12.9	H26.12.15				
			28,947,211	H26.10.1	H26.12.11	H26.12.22				
				H26.10.1	H26.12.22	H26.12.26				
				H27.3.10	H27.3.16	H27.3.16				
				H27.3.23	H27.3.25	H27.3.25				
				H26.8.22	H27.4.16	H27.4.22				
				H26.10.17						
計										
国補分計									438,478,199	
表の補足説明	1 「交付申請年月日」及び「交付決定年月日」欄の()書きは、変更に係るものの当初の年月日である。 2 翌年度繰越分の期間・繰越事業費を「備考」欄に記入する場合の()書きは補助金相当額である。									

② 単 県 分

補助金等の名称 (補助金の創設年度)	交付先	間 接	補助対象経費	実施計画承認 又は内示年月 日	着手年月日	額の確定 年月日	支出の状況			備 考
				交付申請 年月日	完了年月日	検 査 年月日	概算払 精算払 の別	支出年月日	金 額	
事業の内容			補助率及び 補助金額	交付決定 年月日	実績報告 年月日	審査・実地 調査年月日				
鳥取県林業再生事業 費補助金(H22年度)	八頭町	全部	1,800,000	-	-	H27.2.2	精算払	H27.2.10	1,260,000	
森林作業道開設に対 する助成			(補助率: 5/10,8/10)	H26.5.8	H26.12.5	-				
			1,260,000	H26.5.13	H26.12.8	H27.1.7				
鳥取県林業再生事業 費補助金(H22年度)	若狭町	全部	7,582,879	-	-	H27.5.7				
森林作業道開設に対 する助成			(補助率: 5/10,8/10)	H26.5.22	H27.3.31	-				
			6,066,303	H26.6.17	H27.4.20	H27.4.27				
鳥取県林業再生事業 費補助金(H22年度)	智頭町	全部	14,940,300	-	-	H27.4.9	精算払	H27.4.16	11,789,940	
森林作業道開設に対 する助成			(補助率: 5/10,8/10)	(H26.5.12) H27.3.5	H27.3.24	-				
			11,789,940	(H26.6.2) H27.3.20	H27.3.30	H27.4.7				
計									13,049,940	
森林セラピー推進モデ ル事業(H24年度)	智頭町	一部	4,714,652	-	-	-				
森林セラピーのPR等 に係る経費を支援			(補助率:1/2)	H26.4.23	-	-				
			2,357,326	H26.5.8	H27.4.10	H27.4.28				0
計										0
乾燥JAS材推進事業費 補助金(H21年度)	久本木材株式 会社		155,760	-	-	H27.4.28				
乾燥材推進事業(乾燥 JAS認定工場の取得 に係る経費を助成)			(補助率:1/2)	H26.6.27	H27.3.31	-				
			77,880	H26.6.30	H27.4.20	H27.4.22				0
計										0
森林整備担い手育成 対策事業(H14)	鳥取市	全部	9,771,872	-	-	H27.4.28				
雇用条件改善事業(就業後5 年までの林業労働者に係る 社会保険料掛金を助成)			(補助率:1/4)	H26.6.12	H27.3.31	-				
			2,442,967	H26.7.16	H27.4.10	H27.4.20				
森林整備担い手育成 対策事業(H14)	岩美町	全部	1,411,400	-	-	-				
雇用条件改善事業(就業後5 年までの林業労働者に係る 社会保険料掛金を助成)			(補助率:1/4)	(H26.6.16) H26.11.27	H27.3.31	-				
			352,850	(H26.7.16) H26.12.26	H27.4.10	H27.4.27				
森林整備担い手育成 対策事業(H14)	八頭町	全部	2,157,963	-	-	H27.4.15	精算	H27.4.22	539,490	
雇用条件改善事業(就業後5 年までの林業労働者に係る 社会保険料掛金を助成)			(補助率:1/4)	H26.6.10	H27.3.31	-				
			539,490	H26.7.16	H27.4.6	H27.4.8				
森林整備担い手育成 対策事業(H14)	智頭町	全部	1,603,000	-	-	-				
雇用条件改善事業(就業後5 年までの林業労働者に係る 社会保険料掛金を助成)			(補助率:1/4)	H26.6.10	H27.3.31	-				
			400,750	H26.7.16	H27.4.10	H27.4.30				

補助金等の名称 (補助金の創設年度)	交付先	間 接	補助対象経費	実施計画承認 又は内示年月 日	着手年月日	額の確定 年月日	支出の状況		備考
				交付申請 年月日	完了年月日	検査 年月日	概算払 精算払 の別	支出年月日	
事業の内容			補助率及び 補助金額	交付決定 年月日	実績報告 年月日	審査・実地 調査年月日			
森林整備担い手育成 対策事業(H14)	若桜町	全部	1,196,066	—	—	H27.4.15	精算	H27.4.22	299,016
雇用条件改善事業(就業後5 年までの林業労働者に係る 社会保険料掛金を助成)			(補助率:1/4)	H26.6.10	H27.3.31	—			
				H26.7.16	H27.4.3	H27.4.9			
森林整備担い手育成 対策事業(H14)	鳥取県 東部森林組合		5,078,430	H26.7.16	—	H27.4.28			
新規就業者支援事業(新規 就業者の基礎的技術の習得 のための講師に係る経費)			(補助率:1/2)	H26.7.18	H27.3.20	—			
				H26.7.28	H27.4.10	H26.4.20			
森林整備担い手育成 対策事業(H14)	個人		444,528	—	—	H26.7.16	精算	H26.8.25	222,260
作業現場安全確保対策事業 (間伐作業現場を整備するコ ンクリート等の購入に係る経 費)			(補助率:1/2)	H26.6.26	H26.6.19	H26.6.26			
				H26.7.16	H26.6.26	H26.6.26			
森林整備担い手育成 対策事業(H14)	智頭町森林組 合		420,480	—	—	H26.9.17	精算	H26.9.26	210,240
作業現場安全確保対策事業 (間伐作業現場を整備するコ ンクリート等の購入に係る経 費)			(補助率:1/2)	H26.8.5	H26.7.22	H26.8.26			
				H26.9.17	H26.8.5	H26.8.26			
森林整備担い手育成 対策事業(H14)	個人		25,405	—	—	H26.7.28	精算	H26.9.19	12,702
安全衛生技能講習支援事業 (安全衛生技能講習等の受 講に係る経費)			(補助率:1/2)	H26.6.6	H26.6.5	—			
				H26.7.28	H26.6.6	H26.7.24			
森林整備担い手育成 対策事業(H14)	個人		25,405	—	—	H26.7.28	精算	H26.9.19	12,702
安全衛生技能講習支援事業 (安全衛生技能講習等の受 講に係る経費)			(補助率:1/2)	H26.6.6	H26.6.5	—			
				H26.7.28	H26.6.6	H26.7.24			
森林整備担い手育成 対策事業(H14)	個人		25,405	—	—	H26.7.28	精算	H26.9.19	12,702
安全衛生技能講習支援事業 (安全衛生技能講習等の受 講に係る経費)			(補助率:1/2)	H26.6.6	H26.6.5	—			
				H26.7.28	H26.6.6	H26.7.24			
森林整備担い手育成 対策事業(H14)	個人		21,085	—	—	H26.12.26	精算	H27.1.26	10,542
安全衛生技能講習支援事業 (安全衛生技能講習等の受 講に係る経費)			(補助率:1/2)	H26.12.4	H26.11.7	—			
				H26.12.26	H26.12.4	H26.12.25			
森林整備担い手育成 対策事業(H14)	個人		21,085	—	—	H26.12.26	精算	H27.1.26	10,542
安全衛生技能講習支援事業 (安全衛生技能講習等の受 講に係る経費)			(補助率:1/2)	H26.12.4	H26.11.7	—			
				H26.12.26	H26.12.4	H26.12.25			
森林整備担い手育成 対策事業(H14)	個人		21,085	—	—	H26.12.26	精算	H27.1.26	10,542
安全衛生技能講習支援事業 (安全衛生技能講習等の受 講に係る経費)			(補助率:1/2)	H26.12.4	H26.11.7	—			
				H26.12.26	H26.12.4	H26.12.25			
計									1,340,738

補助金等の名称 (補助金の創設年度)	交付先	間 接	補助対象経費	実施計画承認 又は内示年月 日	着手年月日	額の確定 年月日	支出の状況			備 考
				交付申請 年月日	完了年月日	検 査 年 月 日	概算 精算 の別	支出年月日	金 額	
				交付決定 年月日	実績報告 年月日	審査・実地 調査年月日				
森林環境保全税関連 事業費補助金(H20)	鳥取市	全部	17,797,570	—	—	H27.4.22				
竹林整備事業(竹林の 整備に係る経費を助 成)			(補助率:8/10) 14,238,056	(H26.6.27) H26.10.24 (H26.7.10) H26.11.18	H27.3.31 H27.4.3	— H27.4.16				
森林環境保全税関連 事業費補助金(H20)	岩美町	全部	3,014,620	—	—	H27.4.15	精算	H27.4.22	2,411,696	
竹林整備事業(竹林の 整備に係る経費を助 成)			(補助率:8/10) 2,411,696	(H26.9.1) H27.1.23 (H26.9.24) H27.2.4	H27.3.23 H27.4.1	— H27.4.9				
森林環境保全税関連 事業費補助金(H20)	八頭町	全部	26,633,540	—	—	—				
竹林整備事業(竹林の 整備に係る経費を助 成)			(補助率:8/10、定額) 21,369,232	(H26.6.27) H27.2.16 (H26.7.10) H27.2.20	H27.3.31 H27.4.1	— H27.4.30				
森林環境保全税関連 事業費補助金(H20)	鳥取市	全部	248,400	—	—	H27.2.16	精算	H27.2.23	186,300	
森林景観対策事業(森林の 機能維持、景観の向上を 図るための伐採費を助成)			(補助率:3/4) 186,300	H26.5.30 H26.6.10	H26.12.25 H27.1.27	— H27.2.9				
森林環境保全税関連 事業費補助金(H20)	岩美町	全部	6,144,120	—	—	H27.3.30	精算	H27.4.6	4,608,090	
森林景観対策事業(森林の 機能維持、景観の向上を 図るための伐採費を助成)			(補助率:3/4) 4,608,090	H26.5.30 H26.6.10	H26.9.30 H27.3.17	— H27.3.26				
計									7,206,086	
鳥取県間伐材搬出等 事業 (平成13年度)	鳥取市	全部	3,117,436	—	—	H27.2.25	精算	H27.3.3	3,117,436	
間伐材の出荷及び販 売に要する経費補助			(補助率:3,200円 /m3) 3,117,436	H26.4.28 H26.5.7	H26.12.20 H27.2.17	— H27.2.23				
鳥取県間伐材搬出等 事業 (平成13年度)	若桜町	全部	0	—	—	H26.11.12				廃止
間伐材の出荷及び販 売に要する経費補助			(補助率:3,200円 /m3) 0	(H26.4.16) H26.10.1 (H26.5.8) H26.10.7	H26.10.27 H26.10.27	— H26.11.11				
鳥取県間伐材搬出等 事業 (平成13年度)	鳥取県東部森 林組合	全部	51,200,000	—	—	—	概算 概算 概算	H26.9.5 H26.12.9 H27.3.6	14,860,259 13,737,161 16,811,737	
間伐材の出荷及び販 売に要する経費補助			(補助率:3,200円 /m3) 51,200,000	(H26.4.21) H27.3.5 (H26.5.7) H27.3.6	H27.3.31 H27.4.7	— H27.4.22				
鳥取県間伐材搬出等 事業 (平成13年度)	八頭中央森林 組合	全部	130,948,542	—	—	H27.4.27	概算 概算 概算 概算 概算 概算 概算 概算	H26.6.18 H26.7.7 H26.8.29 H26.9.30 H26.10.31 H26.11.28 H26.12.24 H27.1.20 H27.2.17 H27.3.11	8,990,598 8,030,953 12,424,451 15,029,382 14,917,916 15,215,497 16,547,027 9,431,273 12,047,376 8,199,513	
間伐材の出荷及び販 売に要する経費補助			(補助率:3,200円 /m3) 130,948,542	(H26.4.23) H27.2.2 (H26.4.23) H27.2.5	H27.3.31 H27.4.6	— H27.4.23				

補助金等の名称 (補助金の創設年度)	交付先	間接	補助対象経費	実施計画承認 又は内示年月 日	着手年月日	額の確定 年月日	支出の状況			備考
				交付申請 年月日	完了年月日	検査 年月日	概算 精算 の別	支出年月日	金額	
				交付決定 年月日	実績報告 年月日	審査・実地 調査年月日				
鳥取県間伐材搬出等 事業 (平成13年度)	智頭町森林組 合		37,999,886	-	-	H27.4.28	概算 概算 概算 概算 概算 概算	H26.6.17	102,962	
間伐材の出荷及び販 売に要する経費補助			(H26.4.17) H27.3.2	H27.3.31	-	H26.8.8		2,861,977		
			(補助率:3,200円 /m3)	(H26.5.8) H27.3.6	H27.4.9	H27.4.23		H26.10.24	5,476,732	
			37,999,886					H26.12.15	2,617,354	
								H27.1.16	10,365,399	
								H27.1.22	1,303,869	
								H27.3.10	4,111,968	
鳥取県間伐材搬出等 事業 (平成13年度)	智頭町木材協 会		11,100,568	-	-	H27.4.6	概算 概算 概算 概算 概算	H26.7.7	1,477,772	
間伐材の出荷及び販 売に要する経費補助			(H26.4.23) H27.2.27	H27.3.7	-	H26.8.15		610,661		
			(補助率:3,200円 /m3)	(H26.5.7) H27.3.6	H27.3.27	H27.4.2		H26.10.10	2,186,273	
			11,100,568					H26.12.24	3,821,205	
								H27.3.3	1,774,796	
								H27.3.27	1,229,861	
鳥取県間伐材搬出等 事業 (平成13年度)	用瀬運送(有)		12,613,350	-	-	H27.4.28				
間伐材の出荷及び販 売に要する経費補助			(H26.4.24) H26.3.9	H27.3.31	-					
			(補助率:3,200円 /m3)	(H26.5.7) H27.3.23	H27.4.7	H27.4.23				
			12,613,350							
鳥取県間伐材搬出等 事業 (平成13年度)	(株)サングリー ン智頭		3,167,051	-	-	H27.1.14	概算 概算 概算 概算 概算 精算	H26.6.6	190,329	
間伐材の出荷及び販 売に要する経費補助			(H26.4.17) H26.11.12	H26.12.18	-	H26.7.7		723,072		
			(補助率:3,200円 /m3)	(H26.5.7) H26.11.18	H26.12.25	H26.1.7		H26.8.22	594,624	
			3,167,051					H26.10.7	771,084	
								H26.11.12	719,958	
								H27.1.20	167,984	
鳥取県間伐材搬出等 事業 (平成13年度)	(株)NKサービ ス		1,725,331	-	-	H27.1.29	精算	H27.2.6	1,725,331	
間伐材の出荷及び販 売に要する経費補助			(H26.4.18) H26.12.16	H26.12.25	-					
			(補助率:3,200円 /m3)	(H26.5.7) H26.12.24	H27.1.19	H27.1.27				
			1,725,331							
鳥取県間伐材搬出等 事業 (平成13年度)	山陰丸和林業 (株)		1,969,820	-	-	H26.8.20	概算	H26.8.19	1,969,820	
間伐材の出荷及び販 売に要する経費補助			(H26.4.25) H26.6.27	H26.7.31	-					
			(補助率:3,200円 /m3)	(H26.5.8) H26.7.14	H26.8.5	H26.8.13				
			1,969,820							
鳥取県間伐材搬出等 事業 (平成13年度)	大下林業(有)		0	-	-	H26.11.13				廃止
間伐材の出荷及び販 売に要する経費補助			(H26.4.28) H26.10.31	H26.11.4	-					
			(補助率:3,200円 /m3)	(H26.5.7) H26.11.4	H26.11.11	H26.11.12				
			0							
鳥取県間伐材搬出等 事業 (平成13年度)	(有)長谷川管 工		792,556	-	-	H26.11.12	精算	H26.11.19	792,556	
間伐材の出荷及び販 売に要する経費補助			(H26.4.28) H26.10.10	H26.10.27	-					
			(補助率:3,200円 /m3)	(H26.5.13) H26.10.21	H26.10.27	H26.11.10				
			792,556							
鳥取県間伐材搬出等 事業 (平成13年度)	(有)紀幸		239,619	-	-	H27.1.13	精算	H27.1.19	239,619	
間伐材の出荷及び販 売に要する経費補助			(H26.5.1) H26.12.10	H26.12.24	-					
			(補助率:3,200円 /m3)	(H26.5.13) H26.12.24	H26.12.25	H27.1.8				
			239,619							

補助金等の名称 (補助金の創設年度)	交付先	間接	補助対象経費	実施計画承認 又は内示年月 日	着手年月日	額の確定 年月日	支出の状況			備考
				交付申請 年月日	完了年月日	検査 年月日	概算 精算 の別	支出年月日	金額	
事業の内容			補助率及び 補助金額	交付決定 年月日	実績報告 年月日	審査・実地 調査年月日				
鳥取県間伐材搬出等 事業 (平成13年度)	(有)宮本組		279,408	-	-	H26.11.27	精算	H26.12.8	279,408	
間伐材の出荷及び販売に要する経費補助			(補助率:3,200円/m3) 279,408	H26.4.28	H26.10.24	-				
鳥取県間伐材搬出等 事業 (平成13年度)	個人		6,648,695	-	-	H27.4.28	概算 概算 概算 概算	H26.9.26 H26.11.12 H27.2.9 H27.2.23	1,080,505 3,298,774 702,588 1,474,761	
間伐材の出荷及び販売に要する経費補助			(補助率:3,200円/m3) 6,648,695	(H26.4.25) H27.2.12 (H26.5.7) H27.2.18	H27.3.28	-				
鳥取県間伐材搬出等 事業 (平成13年度)	個人		2,025,977	-	-	H27.2.26	概算 精算	H27.1.6 H27.3.4	1,079,238 946,739	
間伐材の出荷及び販売に要する経費補助			(補助率:3,200円/m3) 2,025,977	(H26.4.25) H26.12.2 (H26.5.7) H26.12.12	H26.12.25	-				
鳥取県間伐材搬出等 事業 (平成13年度)	個人		956,248	-	-	H27.4.22	概算 概算 概算	H26.8.8 H26.10.27 H27.1.20	301,772 278,944 295,424	
間伐材の出荷及び販売に要する経費補助			(補助率:3,200円/m3) 956,248	H26.4.30 H26.5.7	H27.3.28	-				
鳥取県間伐材搬出等 事業 (平成13年度)	個人		315,580	-	-	H27.3.20	概算 概算 精算	H26.10.15 H26.12.9 H27.3.30	130,131 142,832 42,617	
間伐材の出荷及び販売に要する経費補助			(補助率:3,200円/m3) 315,580	H26.4.15 H26.5.8	H27.3.7	-				
鳥取県間伐材搬出等 事業 (平成13年度)	個人		320,000	-	-	H27.3.18	精算	H27.3.25	320,000	
間伐材の出荷及び販売に要する経費補助			(補助率:3,200円/m3) 320,000	H26.4.25 H26.5.7	H27.2.28	-				
鳥取県間伐材搬出等 事業 (平成13年度)	個人		186,761	-	-	H26.12.5	精算	H26.12.12	186,761	
間伐材の出荷及び販売に要する経費補助			(補助率:3,200円/m3) 186,761	H26.4.17 H26.5.7	H26.11.20	-				
鳥取県間伐材搬出等 事業 (平成13年度)	個人		0	-	-	H27.3.25				廃止
間伐材の出荷及び販売に要する経費補助			(補助率:3,200円/m3) 0	(H26.4.24) H27.3.17 (H26.5.7) H27.3.19	H27.3.19	-				
鳥取県間伐材搬出等 事業 (平成13年度)	個人		1,685,968	-	-	H27.1.30	精算	H27.2.6	1,685,968	
間伐材の出荷及び販売に要する経費補助			(補助率:3,200円/m3) 1,685,968	(H26.5.27) H27.1.9 (H26.5.29) H27.1.19	H27.1.19	-				
鳥取県間伐材搬出等 事業 (平成13年度)	個人		137,648	-	-	H27.3.30	概算	H27.1.28	137,648	
間伐材の出荷及び販売に要する経費補助			(補助率:3,200円/m3) 137,648	H26.10.21 H26.10.24	H26.12.8	-				

補助金等の名称 (補助金の創設年度)	交付先	間 接	補助対象経費	実施計画承認 又は内示年月 日	着手年月日	額の確定 年月日	支出の状況			備 考
				交付申請 年月日	完了年月日	検 査 年 月 日	概算払 精算払 の別	支出年月日	金 額	
事業の内容			補助率及び 補助金額	交付決定 年月日	実績報告 年月日	審査・実地 調査年月日				
県産木材・竹材製品開 発・販路開拓支援事業 (平成26年度)	興徳建設(有)		820,414	-	-	H27.4.27				
県産木材又は竹材製 品の商品開発及び販 路開拓のための自立 した取組を支援			(補助率:1/2)	H26.5.15	H27.3.31	-				
			410,207	H26.6.4	H27.4.15	H27.4.22				
県産木材・竹材製品開 発・販路開拓支援事業 (平成26年度)	日中東北物産 (有)		346,516	-	-	H27.4.27				
県産木材又は竹材製 品の商品開発及び販 路開拓のための自立 した取組を支援			(補助率:1/2)	(H26.9.19) H27.3.24	H27.4.23	-				
			173,258	(H26.9.26) H27.3.25	H27.4.23	H27.4.24				
県産木材・竹材製品開 発・販路開拓支援事業 (平成26年度)	(株)サカモト		2,000,000	-	-	-				
県産木材又は竹材製 品の商品開発及び販 路開拓のための自立 した取組を支援			(補助率:1/2)	H26.7.4	H27.3.31	-				
			1,000,000	H26.7.7	H27.4.20	-				
県産木材・竹材製品開 発・販路開拓支援事業 (平成26年度)	智頭町森林組 合		367,111	-	-	H27.4.16	精算	H27.4.23	183,555	
県産木材又は竹材製 品の商品開発及び販 路開拓のための自立 した取組を支援			(補助率:1/2)	H26.7.17	H27.3.31	-				
			183,555	H26.7.25	H27.4.2	H27.4.14				
県産木材・竹材製品開 発・販路開拓支援事業 (平成26年度)	(株)ケイケイ		4,850,000	-	-	-				
県産木材又は竹材製 品の商品開発及び販 路開拓のための自立 した取組を支援			(補助率:1/2)	H26.8.6	H27.3.31	-				
			2,425,000	H26.8.11	H27.4.20	H27.4.30				竹材
県産木材・竹材製品開 発・販路開拓支援事業 (平成26年度)	(株)ケイケイ		0	-	-	H27.3.27				廃止
県産木材又は竹材製 品の商品開発及び販 路開拓のための自立 した取組を支援			(補助率:1/2)	(H26.6.16) H27.3.16	H27.3.20	-				
			0	(H26.6.23) H27.3.19	H27.3.24	H27.3.24				木材

補助金等の名称 (補助金の創設年度)	交付先	間接	補助対象経費	実施計画承認 又は内示年月 日	着手年月日	額の確定 年月日	支出の状況			備考
				交付申請 年月日	完了年月日	検査 年月日	概算払 精算払 の別	支出年月日	金額	
				交付決定 年月日	実績報告 年月日	審査・実地 調査年月日				
県産木材・竹材製品開 発・販路開拓支援事業 (平成26年度)	(株)スギゴコチ		2,000,000	-	-	-				
県産木材又は竹材製 品の商品開発及び販 路開拓のための自立 した取組を支援			(補助率:1/2)	H26.6.17	H27.3.31	-				
			1,000,000	H26.6.19	H27.4.13	-				
計										227,763,450
鳥取県林業再生事業 費補助金(H22年度)	智頭町大字声 津財産区		16,310,184	-	H26.5.30	H27.3.16	概算払 精算払	H26.10.17 H27.3.24	4,659,120 389,892	
機械整備及び機械 リース経費に要する経 費補助			(補助率:3/10,1/2)	(H26.5.23) H27.1.26	H26.9.22	H26.9.22				
			5,049,012	(H26.5.29) H27.2.6	H27.2.13	-				
鳥取県林業再生事業 費補助金(H22年度)	八頭中央森林 組合		31,004,000	-	H26.5.9	-	概算払 概算払	H26.7.18 H27.2.27	2,760,000 1,346,400	
機械整備及び機械 リース経費に要する経 費補助			(補助率:3/10,1/2)	(H26.4.30) H26.8.21	H26.6.16 H27.2.9	H26.6.24 H27.2.12				
			12,342,000	(H26.5.9) H26.8.27	H27.4.9	-				
鳥取県林業再生事業 費補助金(H22年度)	有限会社紀幸		3,294,734	-	H26.8.15	H27.3.12	概算払 精算払	H27.2.16 H27.3.19	708,000 467,367	
機械整備及び機械 リース経費に要する経 費補助			(補助率:3/10,1/2)	(H26.4.30) H26.8.18	H27.1.28	H27.2.2				
			1,175,367	(H26.5.7) H26.8.22	H27.2.27	-				
鳥取県林業再生事業 費補助金(H22年度)	岡部林業株式 会社		14,827,084	-	H26.5.15	H27.3.12	概算払 概算払	H26.9.17 H27.2.5	564,000 2,644,500	
機械整備及び機械 リース経費に要する経 費補助			(補助率:3/10,1/2)	(H26.4.28) H26.9.22	H26.8.22 H27.1.20	H26.8.22 H27.1.20				
			4,635,000	(H26.5.7) H26.9.24	H27.2.27	-				
鳥取県林業再生事業 費補助金(H22年度)	大下林業有限 会社		9,753,770	-	H26.7.8	H26.11.6	精算払	H26.11.12	2,926,131	
機械整備及び機械 リース経費に要する経 費補助			(補助率:3/10)	H26.6.5	H26.9.30	H26.10.10				
			2,926,131	H26.6.16	H26.10.30	-				
鳥取県林業再生事業 費補助金(H22年度)	中一建設株式 会社		7,800,000	-	H26.6.12	H26.12.2	精算払	H26.12.9	2,340,000	
機械整備及び機械 リース経費に要する経 費補助			(補助率:3/10)	H26.5.28	H26.11.10	H26.11.11				
			2,340,000	H26.6.9	H26.11.26	-				
鳥取県林業再生事業 費補助金(H22年度)	八頭土木建築 有限会社		6,950,000	-	H26.6.12	H26.12.2	精算払	H26.12.9	2,085,000	
機械整備及び機械 リース経費に要する経 費補助			(補助率:3/10)	H26.7.7	H26.11.10	H26.11.5				
			2,085,000	H26.7.14	H26.11.26	-				
鳥取県林業再生事業 費補助金(H22年度)	北村林業株式 会社		1,292,000	-	-	-				
機械整備及び機械 リース経費に要する経 費補助			(補助率:1/2)	(H26.5.31) H27.3.17	-	-				
			646,000	(H26.6.10) H27.3.25	H27.4.17	-				

補助金等の名称 (補助金の創設年度)	交付先	間 接	補助対象経費	実施計画承認 又は内示年月 日	着手年月日	額の確定 年月日	支出の状況		備考
				交付申請 年月日	完了年月日	検査 年月日	概算払 精算払 の別	支出年月日	
事業の内容			補助率及び 補助金額	交付決定 年月日	実績報告 年月日	審査・実地 調査年月日			
鳥取県林業再生事業 費補助金(H22年度)	WOODSMAN株 式会社	-	1,505,876	-	-	-	-	-	-
機械整備及び機械 リース経費に要する経 費補助			(補助率:1/2)	(H26.5.28) H27.3.16	-	-			
			752,938	(H26.6.9) H27.3.25	H27.4.13	-			
鳥取県林業再生事業 費補助金(H22年度)	あかりの森株式 会社	-	4,839,578	-	-	H27.4.30	-	-	-
機械整備及び機械 リース経費に要する経 費補助			(補助率:1/2)	(H26.5.7) H26.1.30	-	-			
			1,840,270	(H26.5.22) H27.2.4	H27.4.13	-			
鳥取県林業再生事業 費補助金(H22年度)	智頭振興株式 会社	-	3,420,000	-	-	-	-	-	-
機械整備及び機械 リース経費に要する経 費補助			(補助率:1/2)	H26.4.28	-	-			
			1,300,000	H26.5.8	H27.4.20	-			
鳥取県林業再生事業 費補助金(H22年度)	智頭町森林組 合	-	6,772,000	-	-	-	-	-	-
機械整備及び機械 リース経費に要する経 費補助			(補助率:1/2)	(H26.4.28)	-	-			
			3,386,000	H26.5.9	H27.4.15	-			
鳥取県林業再生事業 費補助金(H22年度)	個人	-	3,413,929	-	-	H27.4.9	精算払	H27.4.24	1,300,000
機械整備及び機械 リース経費に要する経 費補助			(補助率:1/2)	(H26.4.28)	-	-			
			1,300,000	H26.5.2	H27.4.1	-			
鳥取県林業再生事業 費補助金(H22年度)	個人	-	1,162,792	-	-	H27.2.3	精算払	H27.2.10	581,396
機械整備及び機械 リース経費に要する経 費補助			(補助率:1/2)	(H26.5.7) H26.12.22	-	-			
			581,396	(H26.5.8) H26.12.25	H27.1.15	-			
鳥取県林業再生事業 費補助金(H22年度)	鳥取県東部森 林組合	-	7,910,000	-	-	-	-	-	-
機械整備及び機械 リース経費に要する経 費補助			(補助率:1/2)	H26.4.30	-	-			
			3,440,000	H26.5.8	H27.4.10	-			
鳥取県林業再生事業 費補助金(H22年度)	用瀬運送有限 会社	-	18,675,044	-	-	H27.4.17	精算払	H27.4.30	7,996,250
機械整備及び機械 リース経費に要する経 費補助			(補助率:1/2)	H26.4.30	-	-			
			7,996,250	H26.5.19	H27.4.3	-			
鳥取県林業再生事業 費補助金(H22年度)	株式会社 樵栄	-	4,109,000	-	-	-	-	-	-
機械整備及び機械 リース経費に要する経 費補助			(補助率:1/2)	H26.4.30	-	-			
			2,054,500	H26.5.12	H27.4.10	-			
鳥取県林業再生事業 費補助金(H22年度)	有限会社 ウエ スト興業八頭	-	3,303,900	-	-	H27.4.30	-	-	-
機械整備及び機械 リース経費に要する経 費補助			(補助率:1/2)	(H26.4.28) H26.10.27	-	-			
			1,651,950	(H26.5.9) H26.11.12	H27.4.20	-			

補助金等の名称 (補助金の創設年度)	交付先	間 接	補助対象経費 補助率及び 補助金額	実施計画承認 又は内示年月 日	着手年月日	額の確定 年月日	支出の状況		備 考
				交付申請 年月日	完了年月日	検 査 年 月 日	概算払 精算払 の別	支出年月日	
事業の内容				交付決定 年月日	実績報告 年月日	審査・実地 調査年月日			
鳥取県林業再生事業 費補助金(H22年度)	鳥取県森林組 合連合会	-	5,650,000	-	-	-	-	-	
機械整備及び機械 リース経費に要する経 費補助			(補助率:1/2)	H26.4.30	-	-			
			2,550,000	H26.5.9	H27.4.20	-			
鳥取県林業再生事業 費補助金(H22年度)	株式会社サン グリーン智頭	-	989,600	-	-	H27.2.6	精算払	H27.2.16	492,942
機械整備及び機械 リース経費に要する経 費補助			(補助率:1/2)	(H26.4.28) H26.11.21 (H26.5.7) H26.12.1	-	-			
			494,800	H27.1.19	-				
鳥取県林業再生事業 費補助金(H22年度)	個人	-	340,416	-	-	H27.2.27	精算払	H27.3.10	170,208
機械整備及び機械 リース経費に要する経 費補助			(補助率:1/2)	(H26.4.28) H27.1.28 H26.5.7 H27.2.3	-	-			
			170,208	H27.2.24	-				
鳥取県林業再生事業 費補助金(H22年度)	個人	-	493,000	-	-	H26.10.24	精算払	H26.11.4	244,640
機械整備及び機械 リース経費に要する経 費補助			(補助率:1/2)	H26.4.30 H26.5.2	-	H26.10.14			
			244,640						
計									31,675,846
森林環境保全税関連 事業費補助金(H17)	千代川流域圏 会議	-	192,069	H26.9.26	-	H26.12.12	概算払	H26.10.20	248,448
森林を守り育てる意識を 醸成するための事業を実 施する団体等への支援			(補助率:10/10)	H26.10.6 H26.10.9	H26.11.19	-	H26.12.9	戻入	H26.12.24
			192,069						
森林環境保全税関連 事業費補助金(H17)	河合谷高原の 森林復元を考え る会	-	511,903	H26.7.4	-	H27.4.28	概算払	H26.8.28	368,600
森林を守り育てる意識を 醸成するための事業を実 施する団体等への支援			(補助率:10/10)	H26.7.28 H26.8.1	H27.3.10	-	H27.4.16	概算払	H27.2.3
			511,903						
森林環境保全税関連 事業費補助金(H17)	里山の輝きを守 る因幡の青年 団	-	101,730	H26.7.4	-	H27.2.19	精算払	H27.2.26	101,730
森林を守り育てる意識を 醸成するための事業を実 施する団体等への支援			(補助率:10/10)	(H26.7.17) H27.1.19 (H26.7.23) H27.1.27	H27.1.28	-	H27.2.16		
			101,730						
森林環境保全税関連 事業費補助金(H17)	特定非営利活 動法人氷ノ山ネ イチャークラブ	-	625,857	H26.4.14	-	H26.12.24	概算払	H26.5.26	525,226
森林を守り育てる意識を 醸成するための事業を実 施する団体等への支援			(補助率:10/10)	H26.4.18 H26.4.23	H26.11.12	-	H26.12.22	精算払	H27.1.7
			625,857						
計									1,464,881

補助金等の名称 (補助金の創設年度)	交付先	間 接	補助対象経費	実施計画承認 又は内示年月 日	着手年月日	額の確定 年月日	支出の状況		備考	
				交付申請 年月日	完了年月日	検査 年月日	概算払 精算払 の別	支出年月日		金額
事業の内容			補助率及び 補助金額	交付決定 年月日	実績報告 年月日	審査・実地 調査年月日				
原木しいたけ産地づくり支援事業(平成26年度)(原木安定)	JA鳥取いなば 青谷支店椎茸 生産部		500,000	--	H26.10.24	H26.12.10	精算払	H26.12.24	500,000	
			(補助率:作業道 1m当たり1,000円)	H26.10.6	H26.11.13	H26.11.27				
			500,000	H26.10.8	H26.11.29	H26.12.9				
原木しいたけ産地づくり支援事業(平成26年度)(栽培環境)	個人		1,234,094	--	H26.10.1	H27.1.23	精算払	H27.2.3	403,228	
			(補助率:1/3)	H26.9.5	H26.12.30	H27.1.15				
			403,228	H26.9.9	H27.1.16	H27.1.22				
原木しいたけ産地づくり支援事業(平成26年度)(栽培環境)	個人		189,229	--	H26.10.24	H27.2.9	精算払	H27.2.18	63,076	
			(補助率:1/3)	H26.9.29	H27.1.20	H27.1.29				
			63,076	H26.9.30	H27.1.23	H27.2.6				
原木しいたけ産地づくり支援事業(平成26年度)(生産拡大)	NPO法人 若桜		35,000	--	--	H27.4.14	精算払	H27.4.22	35,000	
			(補助率:ほだ木 100本当たり5,000 円)	H26.10.29	H27.3.31	--				
			35,000	H26.11.10	H27.4.7	H27.4.10				
計									1,001,304	
単県分計									283,502,245	
表の補足説明	1 「交付申請年月日」及び「交付決定年月日」欄の()書きは、変更のあるものの当初の年月日である。 2 翌年度繰越分の期間・繰越事業費を「備考」欄に記載する場合の()書きは補助金相当額である。									

(4)委託料

該当なし

(2) 補助金

予算科目 (目名: 林業振興費(明許))

(平成27年4月30日現在)

(単位: 円)

① 国 補 分

補助金等の名称 事業の内容	交付先	間 接	補助対象経費 補助率及び 補助金額	実施計画承認 又は内示年月 日	着手年月日	額の確定 年月日	支出の状況		備考	
				交付申請 年月日	完了年月日	検 査 年月日	概算払 精算払 の別	支出年月日		金 額
				交付決定 年月日	実績報告 年月日	審査・実地 調査年月日				
鳥取県緑の産業再生 プロジェクト事業費補 助金 林内路網整備に対す る助成	八頭中央森林 組合		-	-	H25.7.8	H27.4.28	概算払 概算払	H26.7.14	9,740,000	繰越 30,951,932 (30,652,000)
			(H25.5.27)	-	-	H26.11.26		H27.1.16	10,478,000	
			(H25.6.11)	H26.12.8	H27.3.26	H26.11.28				
			33,940,932 (補助率:定額)	H26.12.12	H27.3.30	H27.4.22				
鳥取県緑の産業再生 プロジェクト事業費補 助金 林内路網整備に対す る助成	若桜町		-	-	-	H26.10.1	精算払	H26.10.9	9,035,280	繰越 9,035,280 (9,035,280)
			(H25.5.7)	-	-	-				
			(H25.6.12)	H26.3.25	H26.8.8	-				
			14,710,530 (補助率:定額)	H26.3.27	H26.9.8	H26.9.18				
鳥取県緑の産業再生 プロジェクト事業費補 助金 林内路網整備に対す る助成	八頭中央森林 組合		-	-	H25.7.8	H27.5.1	概算払 概算払 概算払 概算払 概算払 概算払	H26.5.15	2,840,000	繰越 91,846,930 (91,180,000)
			(H25.5.27)	-	-	H26.9.26		H26.6.17	455,000	
			(H25.6.12)	H26.3.10	H27.3.26	H26.10.16		H26.7.14	9,685,000	
			(H25.6.12)	H26.3.10	H27.3.30	H26.12.25		H26.8.22	10,780,000	
			(H25.6.12)	H26.3.13	H27.3.30	H26.12.25		H26.11.10	6,067,000	
			(H25.6.12)	H26.3.13	H27.3.30	H27.3.16		H27.1.8	14,378,000	
			118,492,930 (補助率:定額)	H27.3.13	H27.3.30	H27.5.1	H27.1.23	12,961,000		
鳥取県緑の産業再生 プロジェクト事業費補 助金 林内路網整備に対す る助成	智頭町森林組 合		-	-	H26.6.19	H26.10.1	概算払 概算払 精算払	H26.9.10	1,674,000	繰越 36,463,111 (36,463,111)
			(H25.5.28)	-	-	H26.7.30		H26.9.12	16,261,000	
			(H25.6.19)	H26.3.10	H26.10.3	H26.8.8		H26.12.16	18,528,111	
			(H25.6.19)	H26.3.14	H26.11.25	H26.8.22				
			68,962,895 (補助率:定額)	H26.3.14	H26.11.25	H26.12.10				
鳥取県緑の産業再生 プロジェクト事業費補 助金 林内路網整備に対す る助成	智頭町森林組 合		-	-	H26.6.11	H27.4.14	精算払	H27.4.24	2,380,077	繰越 2,380,077 (2,380,077)
			(H25.5.21)	-	-	H26.7.9				
			(H25.6.11)	H27.3.11	H27.3.17	H26.12.8				
			2,380,077 (補助率:定額)	H27.3.17	H27.3.23	H27.4.13				
鳥取県緑の産業再生 プロジェクト事業費補 助金 林内路網整備に対す る助成	智頭町森林組 合		-	-	H25.7.10	H26.10.27	精算払	H26.11.4	2,392,000	繰越 2,392,000 (2,392,000)
			(H25.6.10)	-	-	H26.9.10				
			(H25.7.9)	H26.9.5	H26.9.10	H26.9.26				
			3,714,666 (補助率:定額)	H26.9.10	H26.9.29	H26.10.24				
計								127,654,468		
鳥取県緑の産業再生 プロジェクト事業補助 金 森林林業・木材産業再生 のため県基金(国庫)によ り森林作業道開設を支援	用瀬運送有限 会社		1,298,000	-	H25.10.10	H26.8.22	精算払	H26.8.28	1,298,000	H26から繰越 1,280,000 (1,280,000)
			(補助率:10/10)	(H25.9.20)	-	-		H26.6.25	H26.7.2	
			(H25.10.9)	H26.6.13	H26.6.25	H26.7.2				
			1,298,000	H26.6.24	H26.7.22	H26.7.24				
鳥取県緑の産業再生 プロジェクト事業補助 金 森林林業・木材産業再生 のため県基金(国庫)によ り木造施設等整備を支援	八頭町	一 部	331,770,877	-	-	-	概算払	H26.9.10	7,300,000	H25から繰越 299,297,000 (149,648,500)
			(補助率:1/2)	(H25.7.1)	-	-				
			(H25.7.5)	H26.3.27	-	-				
			157,300,000	H26.3.28	H27.4.15	H27.4.24				

補助金等の名称	交付先	間接	補助対象経費	実施計画承認又は内示年月日	着手年月日	額の確定年月日	支出の状況		備考	
				交付申請年月日	完了年月日	検査年月日	概算払精算別の別	支出年月日		金額
事業の内容			補助率及び補助金額	交付決定年月日	実績報告年月日	審査・実地調査年月日				
鳥取県緑の産業再生プロジェクト事業補助金	智頭町	全部	59,090,267	-	-	H27.3.17	精算払	H27.3.24	28,600,082	H25から繰越 37,107,763 (28,600,082)
森林林業・木材産業再生のため県基金(国庫)により間伐等を支援			(補助率:1/2,10/10)	H26.11.14	-	-				
			43,282,586	H25.6.28	H27.3.12	H27.3.13				
鳥取県緑の産業再生プロジェクト事業補助金	八頭町	全部	17,149,298	-	-	-	精算払	H26.8.4	7,029,889	H25から繰越 14,059,778 (7,029,889)
森林林業・木材産業再生のため県基金(国庫)により高性能林業機械導入等を支援			(補助率:1/2,10/10)	H25.6.7	-	-				
			9,842,078	H25.6.12	H26.7.16	H26.7.16				
計									44,227,971	
鳥取県緑の産業再生プロジェクト事業補助金	鳥取市	全部	147,119,544	-	-	H27.3.10	精算払	H26.3.16	73,559,772	H25から繰越 147,119,544 (73,559,772)
森林林業・木材産業再生のため県基金(国庫)により木造公共施設整備を支援			(補助率:1/2)	H25.12.2	-	-				
			73,559,772	H26.3.19	H27.2.26	H27.3.2				
計									73,559,772	
鳥取県林業・木材産業構造改革事業費補助金(木造公共施設整備事業)	八頭町	全部	112,930,596	-	-	-	概算払	H27.3.27	51,338,820	H25から繰越 149,747,044 (74,873,822)
木造公共施設の建物建築費、構築物設置費の補助			(補助率:1/2)	H25.9.6	-	-				
			56,465,298	H27.3.12	H27.3.24	-				
				H25.9.26	H27.3.16					
計									51,338,820	
国 補 分 計									296,781,031	
表の補足説明	1 「交付申請年月日」及び「交付決定年月日」欄の()書きは、変更のあるものの当初の年月日である。 2 翌年度繰越分の期間・繰越事業費を「備考」欄に記載する場合の()書きは補助金相当額である。									

(3) 補助金
 予算科目 (目名 林業振興費 (明許))
 ② 単県分

(平成27年4月30日現在)
 (単位:円)

補助金等の名称 (補助金等の創 設年度)	交付先	間 接	補助対象経費	実施計画承認 又は内示年月日	着手 年月日	額の確定 年月日	支出の状況		備考	
				交付申請 年月日	完了 年月日	検 査 年月日	概算払 ・精算 払の別	支出年月日		金額
事業の内容			補助率及び 補助金額	交付決定 年月日	実績報告 年月日	審査・現地 調査年月日				
鳥取県間伐材搬出 等事業 (平成13年度)	鳥取県 東部森 林組合		1,437,941	-	-	H26.6.16	精算	H26.6.26	1,437,941	
間伐材の出荷及び 販売に要する経費 補助			(補助率:3,500 円/m3)	(H25.4.12) H26.3.17	H26.4.21	H26.5.16				
			1,437,941	(H25.4.19) H26.3.20	H26.6.10	H26.6.13				
鳥取県間伐材搬出 等事業 (平成13年度)	八頭中 央森 林組 合		1,180,830	-	-	H26.5.27	精算	H26.6.6	1,180,830	東部管内分
間伐材の出荷及び 販売に要する経費 補助			(補助率:3,500 円/m3)	(H25.4.22) H26.5.1	H26.5.12	H26.5.19				
			1,180,830	(H25.4.26) H26.5.9	H26.5.23	H26.5.23				
鳥取県間伐材搬出 等事業 (平成13年度)	八頭中 央森 林組 合		3,369,618	-	-	H26.5.7	精算	H26.5.16	3,369,618	八頭管内分
間伐材の出荷及び 販売に要する経費 補助			(補助率:3,500 円/m3)	(H25.4.22) H26.3.28	H26.4.15	H26.4.25				
			3,369,618	(H25.4.23) H26.3.28	H26.4.30	H26.5.1				
鳥取県間伐材搬出 等事業 (平成13年度)	智頭町 森 林組 合		473,601	-	-	H26.4.28	精算	H26.5.9	473,601	
間伐材の出荷及び 販売に要する経費 補助			(補助率:3,500 円/m3)	(H25.5.1) H26.3.20	H26.4.8	H26.4.15				
			473,601	(H25.5.7) H26.3.26	H26.4.23	H26.4.24				
鳥取県間伐材搬出 等事業 (平成13年度)	個人		345,856	-	-	H26.4.22	精算	H26.4.30	345,856	
間伐材の出荷及び 販売に要する経費 補助			(補助率:3,500 円/m3)	(H25.4.11) H26.3.19	H26.4.7	H26.4.10				
			345,856	(H25.4.18) H26.3.26	H26.4.16	H26.4.17				
計									6,807,846	
原木しいたけ日本 一産地づくり支援事 業(平成24年度)	八頭地 区椎 茸 生 産 振 興 会		165,000	-	-	26.6.23	精算払	26.7.2	165,000	
原木しいたけの生 産拡大を行う者を 支援			(補助率:ほだ 木100本当 たり5,000円)	(25.10.30) 26.5.15	26.5.30	-				
			165,000	(25.11.7) 26.5.19	26.6.9	26.6.17				
原木しいたけ日本 一産地づくり支援事 業(平成24年度)	鳥取地 区椎 茸 組 合 連 合 会		365,000	-	-	26.5.26	精算払	26.6.10	365,000	
原木しいたけの生 産拡大を行う者を 支援			(補助率:ほだ 木100本当 たり5,000円)	(25.10.30) 26.3.18	26.4.30	-				
			365,000	(25.11.7) 26.3.26	26.5.19	26.5.21				
計									530,000	
林業再生事業費補 助金(H22年度)	個人		8,802,000	-	-	H26.9.12	精算払	H26.9.24	2,472,750	
機械整備及び機械 リース経費に要す る経費補助			(補助率:)	H25.12.19	-	H26.8.1				
			2,472,750	H25.12.25	H26.9.1	-				
計									2,472,750	
単県分計									9,810,596	
表の補足説明	1 「交付申請年月日」及び「交付決定年月日」欄の()書きは、変更のあるものの当初の年月日である。 2 翌年度繰越分の期間・繰越事業費を「備考」欄に記載する場合の()書きは補助金相当額である。									

(4) 委託料
 該当なし

(4) 委託料
 ア 工事関係委託料 該当なし
 イ その他の委託料(工事関係を除く)

(平成27年4月30日現在)(単位:円)

予算科目 (目)	国 単 の 別	委託料の名称	委託契約の 相手方	当初契約			入札等 年月日 (契約保証金 納付等年月日)	完了 年月日 履行検査 年月日	支出の状況		備考	
				予定価格	契約年月日 契約額 変更契約(最終)	契約期間			支出 区分	支出 年月日		金額
林業振興費	単 県	平成25年度奥本地区 とつとつ環境の森緊急 整備事業	智頭町森林組合	2,301,600	(H25.11.12) 2,289,000 (H26.3.14)	H25.11.12 ~ H25.11.12	25.11.6 (免除) 制限付	H26.5.30 H26.6.9	精算	H26.6.27	2,383,560	
予定価格が20万円 未満のもの											0	
目 計											2,383,560	

22 事業別予算執行状況調べ

(1) 事業の執行状況

目名	森林病虫害防除費	(平成27年4月30日現在)
事業名	事業の概要(目的、実績等)	
松くい虫等防除事業	<p>【事業概要】</p> <p>防除事業の高い空中散布を中心に総合的に被害対策を推進するとともに、当年度被害の松くい虫被害木及びナラ枯れ被害木の駆除を実施し、被害の終息を図った。</p>	

(2) 工事請負費 該当なし

(3) 補助金
 予算科目 (森林病虫害防除費)
 ① 国 補 分

(平成27年4月30日現在)
 (単位:円)

補助金等の名称 事業の内容	交付先 間 接	補助対象経費 補助率及び 補助金額	実施計画承認 又は内示年月日	着 手 年月日	額の確定 年月日	支 出 の 状 況		備 考	
			交付申請 年月日	完 了 年月日	検 査 年月日	概算 払・精 算払 の別	支出年月日		金 額
			交付決定 年月日	実績報告 年月日	審査・現地 調査年月日				
松くい虫等防除 事業費補助金	鳥取市	4,066,200 (補助率:3/4)	—	—		概算	H27.3.24	3,049,650	
			(H26.10.24)	H27.3.31	—				
森林病虫害等防 除事業(カンノナ ガキクイムシ駆 除、樹幹注入)		3,049,650	(H26.10.31) H27.3.17	H27.4.9	H27.4.20				
松くい虫等防除 事業費補助金	岩美町	648,000 (補助率:3/4)	—	—		概算	H27.3.19	486,000	
			(H26.10.31)	H27.2.2	—				
森林病虫害等防 除事業(樹幹注 入)		486,000	(H26.11.13) H27.1.20	H27.2.26	H27.3.6				
国補分計								3,535,650	
表の補足説明	1 「交付申請年月日」及び「交付決定年月日」欄の()書きは、変更に係るものの当初の年月日である。 2 翌年度繰越分の期間・繰越事業費を「備考」欄に記入する場合の()書きは補助金相当額である。								

(3) 補助金
 予算科目 (森林病虫害防除費)
 ② 単 県 分

(平成27年4月30日現在)
 (単位:円)

補助金等の名称 (補助金等の創 設年度)	交付先	間 接	補助対象経 費	実施計画承認 又は内示年月日	着 手 年月日	額 の 確 定 年 月 日	支 出 の 状 況		備 考
				交付申請 年 月 日	完 了 年 月 日	検 査 年 月 日	概算払 ・精算 払の別	支出年月日	
事業の内容			補助率及び 補助金額	交付決定 年 月 日	実績報告 年 月 日	審査・現地 調査年月日			
松くい虫等防除 事業費補助金	鳥取市		3,029,475	—	—	H26.8.21	精算	H26.9.2	1,989,186
松くい虫防除事 業(特別防除、被 害防止対策)			(補助率:6.5/10、2/2)	H26.4.25	H26.7.16	—			
			1,989,186	H26.5.2	H26.7.22	H26.8.12			
松くい虫等防除 事業費補助金	岩美町		3,565,903	—	—	H26.9.10	精算	H26.9.18	2,317,836
松くい虫防除事 業(特別防除、被 害防止対策)			(補助率:6.5/10)	H26.4.25	H26.7.31	—			
			2,317,836	H26.5.2	H26.8.22	H26.9.4			
単県分計								4,307,022	
表の補足説明	1 「交付申請年月日」及び「交付決定年月日」欄の()書きは、変更に係るものの当初の年月日である。 2 翌年度繰越分の期間・繰越事業費を「備考」欄に記入する場合の()書きは補助金相当額である。								

(4)委託料 現年

(平成27年4月30日現在)(単位:円)

予算科目 (目)	国補 単 の別	委託料の名称	委託契約の 相手方	当初契約			入札等 年月日 (契約保証金 納付等年月 日)	完了 年月日	支出の状況			備考	
				予定価格	(契約年月日) 契約額	契約期間			履行検査 年月日	支出 区分	支出 年月日		金額
森林病害虫防除費	単 果	松くい虫特別伐倒駆 除業務	有限会社辰日園		(契約年月日) 契約額	契約期間	契約形態	H27.3.13	精算	H27.4.14	140,175	造林費と合体 契約	
				10,406,880	(H26.10.28) 10,260,000	H26.10.28 ~ H27.3.13	H26.10.22 (免除)	H27.3.13					
予定価格が20万円 未満のもの					(H27.3.13) 10,696,320		制限付	H27.3.19					
目計											140,175		
合計											140,175		

22 事業別予算執行状況調べ

(1) 事業の執行状況

目名	造林費	(平成27年4月30日現在)
事業名	事業の概要(目的、実績等)	
鳥取県造林事業	<p>【事業概要】</p> <p>(1) 森林環境保全直接支援事業 森林経営計画作成者等が行う森林整備に要する経費に対して助成した。</p> <p>現年 : 下刈り302.66ha、雪起こし15.01ha、枝打ち4.85ha、除伐5.16ha、間伐59.48ha、人工造林7.40ha、作業道15,060m</p> <p>明許 : 枝打ち1.57ha、除伐7.91ha、間伐532.01ha、鳥獣害防止施設整備613m、人工造林43.07ha、作業道86,080m</p> <p>(2) 環境林整備事業 松くい虫被害対策として、公益的機能の高い松林を保護するために行われた施行に要する経費等に対して助成した。</p> <p>現年 : 衛生伐136.9ha</p>	
造林事業(美しい森林づくり基盤整備交付金推進)	<p>【事業概要】</p> <p>国庫補助事業「美しい森林づくり基盤整備交付金」による間伐(特定間伐等促進計画に基づく)を推進するための県費上乘せ事業である。</p>	

(2) 工事請負費 該当なし

(3) 補助金

予算科目 (造林費)

(平成27年4月30日現在)

(単位:円)

① 国 補 分

補助金の 名称	交付先	間 接	補助対象事業費 補助率及び 補助金額	実施計画承認 又は内示年月日	着工(着手) 年月日	額の確定 年月日	支出の状況		備 考	
				交付申請 年月日	完成(完了) 年月日	検 査 年月日	概算 私・精 算私 の別	支出年月日		金 額
				交付決定 年月日	実績報告 年月日	審査・実地調査 年月日				
造林事業費補助金	鳥取市		21,321,935	—	H26.6.26		概算	H27.1.16 H27.3.20	725,287 147,744	翌年度繰越期間 H28.3.28 19,686,680 (9,843,340)
(補助率:50%)外			(H26.6.18) H27.3.17	H26.11.21 H27.3.9	H26.11.26外 H27.3.9外					
下刈、衛生伐			10,716,371	(H25.6.24) H27.3.19	H26.3.18	—				
造林事業費補助金	岩美町		—	—	H26.11.14		概算	H27.3.20	929,016	
枝打、除伐			1,858,032 (補助率:50%)	H26.11.12 H26.11.14	H27.3.9 H27.3.18	H27.3.10外 —				
造林事業費補助金	鳥取県 東部 森林組合		—	—	H26.7.15		概算	H26.8.15 H26.9.8 H26.9.12 H26.10.1 H26.11.18 H26.12.5 H27.3.9	3,128,692 6,603,627 3,227,040 8,718 8,777,736 10,093,926 5,854,962	翌年度繰越期間 H27.10.30 363,391,814 (173,439,603)
人工造林、下刈、作業道			438,688,193 (補助率:40%)外	(H26.7.4) H27.3.18	H26.7.15 H26.8.4 H26.8.12 H26.9.22 H26.10.17 H27.2.18	H26.7.30外 H26.8.8外 H26.8.25 H26.10.8外 H26.10.24外 H27.2.24外				
			211,134,304	(H26.7.8) H27.3.20	—	—				
造林事業費補助金	大下林業 有限会社		—	—	H26.7.9		概算	H26.8.14 H26.8.14	332,228 530,294	
下刈、雪起			2,065,659 (補助率:40%)外	H26.7.1 H26.7.4	H26.7.30 H26.8.4	H26.7.30外 H26.8.5				
造林事業費補助金	有限会社 紀幸		—	—	H26.7.3		概算	H26.7.24 H26.8.7	412,483 509,800	
下刈、雪起			1,844,569 (補助率:50%)外	H26.6.13 H26.6.24	H26.6.27 H26.7.22	H26.7.1外 H26.7.25外 —				
造林事業費補助金	有限会社 紀幸		—	—	H26.10.10		概算	H27.1.5	2,264,000	
作業道			4,811,000 (補助率:50%)	H26.10.1 H26.10.6	H26.11.25 H26.12.24	H26.12.2外 —				
造林事業費補助金	(株) 樺 栄		—	—	H26.7.28		概算	H26.9.5 H26.11.21	951,594 919,239	
下刈			3,741,672 (補助率:50%)	(H26.7.3) H26.9.24	H26.8.19 H26.10.14	H26.8.21外 H26.10.21外				
			1,870,833	(H26.7.18) H26.9.29	H26.12.10	—				
造林事業費補助金	個人		—	—	H26.7.14		概算	H26.10.16	245,262	
下刈、雪起			490,531 (補助率:50%)	H26.6.30 H26.7.4	H26.9.10 H26.10.15	H26.9.11外 —				
造林事業費補助金	個人		—	—	H26.7.22		概算	H27.2.5	6,486,924	
間伐、作業道			13,784,715 (補助率:40%)外	H26.6.24 H26.6.26	H27.1.13 H27.2.2	H27.1.15外 —				
造林事業費補助金	個人		—	—	H26.11.4		概算	H27.2.18	1,131,523	
人工造林			2,137,324 (補助率:52.9%)	H26.9.22 H26.9.29	H27.1.29 H27.2.16	H27.2.2外 —				
			1,131,523							

補助金 の 名 称	交付先	補助対象事業費 補助率及び 補助金額	実施計画承認 又は内示年月日	着工(着手) 年月日	額の確定 年月日	支出の状況		備考	
			交付申請 年月日	完成(完了) 年月日	検査 年月日	概算 払・精 算の別	支出年月日		金額
			交付決定 年月日	実績報告 年月日	審査・実地調査 年月日				
造林事業費補助金	個人	22,561,008 (補助率:40%)外	—	H26.7.7				翌年度繰越期間 H28.3.28	
下刈、雪起、人工造林、間伐、作業道			(H26.6.27) H27.3.17	H26.9.5 H26.10.1 H26.12.22	H26.9.5外 H26.10.7 H26.12.26	H26.10.8 H26.10.24 H27.1.19	251,987 265,857 3,123,924	15,018,545 (7,047,769)	
造林事業費補助金	個人	24,037,083 (補助率:40%)外	—	H27.3.16				翌年度繰越期間 H28.3.28	
間伐、作業道			(H26.11.13) H27.3.17					24,037,083 (11,298,210)	
造林事業費補助金	個人	11,221,548 (補助率:40%)外	—	H26.7.1				翌年度繰越期間 H28.3.28	
人工造林、間伐、作業道			(H26.6.19) H27.3.17	H26.10.15 H27.4.8	H26.10.23外 H27.4.16外	H26.11.18	749,360	9,348,148 (4,435,212)	
造林事業費補助金	八頭中央 森林組合	147,752,512 (補助率:40%)外	—	H26.6.26				翌年度繰越期間 H28.3.28	
人工造林、下刈、雪起、間伐、作業道			(H26.6.13) H27.3.16	H26.7.4 H26.8.21 H26.10.28 H26.11.28 H27.1.27 H27.2.9	H26.7.7 H26.8.28外 H26.10.30 H26.12.2外 H26.12.10外 H26.12.11	H26.8.4 H26.9.9 H26.11.14 H27.1.13 H27.2.13 H27.2.23	174,877 935,440 1,807,782 15,303,280 18,353,687 5,171,040	56,245,710 (24,688,995)	
造林事業費補助金	智頭町 森林組合	68,985,723 (補助率:40%)外	—	H26.7.1				翌年度繰越期間 H28.3.28	
下刈、雪起、枝打ち 間伐、作業道			(H26.6.23) H27.3.16	H26.7.4 H26.9.16 H26.9.29 H25.11.18	H26.7.16 H26.9.19 H26.9.30 H26.11.19外	H26.8.29 H26.10.3 H26.10.16 H26.12.5	84,629 325,251 24,874 2,154,600	63,384,364 (29,791,816)	
造林事業費補助金	備NK サービス	10,803,500 (補助率:47.1%)	—	H27.2.6				翌年度繰越期間 H28.3.28	
間伐、作業道			(H27.1.28) H27.3.9					10,803,500 (5,084,000)	
造林事業費補助金	備サン グリー ン智 頭	24,056,727 (補助率:47.1%)	—	H27.2.10				翌年度繰越期間 H28.3.28	
間伐、作業道			(H27.1.23) H27.3.3					24,056,727 (11,320,812)	
国 補 分 計		378,966,440					102,016,683		
表の補足説明	1 「交付申請」及び「交付決定」欄の()書きは、変更に係るものの当初の年月日である。 2 翌年度繰越分の期間・繰越事業費を「備考」欄に記入する場合の()書きは補助金相当額である。								

② 単 県 分 該当なし

② 県 単 分

補助金等の名称 (補助金の創設年度)	交付先	間 接	補助対象 経費	実施計画承認 又は内示年月日	着手年月 日	額の確定 年月日	支 出 の 状 況		備 考	
				交付申請 年月日	完了年月日	検 査 年月日	概算 払・精 算払の 別	支 出 年月日		金 額
事業の内容			補助率及び 補助金額	交付決定 年月日	実績報告 年月日	審査・現地 調査年月日				
造林事業(美しい森 林づくり基盤整備交 付金推進)補助金 (平成21年度)	若桜町	全部	3,906,183	—	—	H27.3.25	精算	H27.4.1	585,921	
(補助率:15%)			(H26.8.15) H27.3.9	H27.3.20	—					
特定間伐等促進計画 に基づく間伐			585,921	(H26.8.27) H27.3.11	H27.3.20	H27.3.20				
造林事業(美しい森 林づくり基盤整備交 付金推進)補助金 (平成21年度)	智頭町	全部	81,000,000	—	—		精算	H27.4.22	110,354	翌年度繰越期間 H28.3.25 80,448,228 (15,077,146)
(補助率:20%)外			(H26.8.19) H27.3.20		—					
特定間伐等促進計画 に基づく間伐			15,187,500	(H26.8.27) H27.3.25		H27.4.13				
単県分計			19,093,683						696,275	

(4) 委託料

該当なし

(3) 補助金

予算科目 (造林費) 【H26明許】

(平成27年4月30日現在)

(単位:円)

① 国 補 分

補助金 の 名 称	交付先	補助対象事業費	実施計画承認 又は内示年月日	着工(着手) 年月日	額の確定 年月日	支出の状況		備考	
			交付申請 年月日	完成(完了) 年月日	検査 年月日	概算 払・精 算払 の別	支出年月日		金 額
			交付決定 年月日	実績報告 年月日	審査・実地調査 年月日				
造林事業費補助金	鳥取市	21,256,554 (補助率:50%)	(H26.4.21) H26.10.15	H26.5.12 H27.2.3	H27.2.9外	概算	H27.2.20	10,628,276	
間伐、作業道		10,628,276	(H26.5.12) H26.10.17	H27.2.12	—				
造林事業費補助金		487,864,585 (補助率:40%)外	(H25.6.13) H27.2.9	H26.5.22 H26.7.3 H26.7.8 H26.7.18 H26.8.6 H26.9.10 H26.11.5 H26.12.10 H27.2.18	H26.5.29外 H26.7.4外 H26.7.10外 H26.7.23外 H26.8.12外 H26.9.24外 H26.11.11 H26.12.10外 H26.12.19外		概算	H26.7.8 H26.8.12 H26.8.29 H26.8.29 H26.9.9 H26.10.10 H26.11.27 H27.2.4 H27.3.3	16,983,523 27,526,060 48,656,864 5,175,914 4,022,966 6,158,417 1,347,760 45,932,702 8,678,647
人工造林、下刈、枝 打ち、除伐、間伐、 作業道	236,980,432	(H25.6.17) H27.2.16	H27.3.9	—					
造林事業費補助金	5,228,052 (補助率:40%)外	H26.5.28	H26.10.10	H26.10.27外	概算	H26.11.18		2,248,393	
間伐、作業道	2,248,393	H26.6.4	H26.11.20	—					
造林事業費補助金	個人	11,053,665 (補助率:40%)外	(H25.10.30) H26.11.10	H26.11.25	H26.11.28外	概算	H27.1.5	5,201,724	
間伐、作業道		5,201,724	(H25.11.11) H26.11.14	H26.12.24	—				
造林事業費補助金		65,059,942 (補助率:40%)外	(H25.7.16) H26.11.13	H26.11.25 H26.12.10	H26.11.28外 H26.12.10外		概算	H26.12.22 H27.1.19	23,773,453 6,842,989
間伐、作業道	30,616,442	(H25.7.17) H26.11.19	H27.1.15	—					
造林事業費補助金	297,048,168 (補助率:40%)外	(H25.6.20) H27.1.14	H26.5.8 H26.6.11 H26.6.20 H26.8.18 H26.8.29 H26.9.30 H26.10.14 H26.10.28 H26.11.27 H27.1.21	H26.5.20外 H26.6.18外 H26.7.2 H26.8.27 H26.9.12 H26.10.1外 H26.10.23外 H26.11.6外 H26.12.9外 H26.12.15外	概算	H26.6.13 H26.7.1 H26.7.14 H26.9.5 H26.9.30 H26.10.17 H26.11.14 H26.11.21 H27.1.8 H27.2.13		7,976,071 1,540,000 2,084,000 1,348,000 11,565,840 11,973,600 20,793,128 9,697,213 8,752,818 19,995,528	鳥取市
人工造林、下刈、雪 起、間伐、作業道	138,082,269	(H25.6.24) H27.1.19	H27.2.2	—					
造林事業費補助金	280,719,841 (補助率:40%)外	(H25.6.20) H27.2.17	H26.5.8 H26.5.27 H26.6.16 H26.6.30 H26.7.4 H26.7.22 H26.7.23 H26.8.29 H26.10.7 H26.10.30 H26.11.28 H27.2.24	H26.5.20外 H26.6.10 H26.7.9外 H26.7.15外 H26.7.8外 H26.7.24外 H26.7.24外 H26.9.2 H26.10.17外 H26.11.6外 H26.12.8外 H27.3.2外		概算	H26.6.13 H26.6.20 H26.7.24 H26.8.4 H26.8.4 H26.8.11 H26.8.19 H26.9.18 H26.10.29 H26.11.19 H27.1.13 H27.3.13	187,203 2,957,303 343,060 6,472,596 5,143,040 6,873,040 6,853,983 3,040,424 6,821,080 5,352,200 24,268,385 34,073,505	八頭町
人工造林、下刈、雪 起、枝打ち、間伐、 作業道	125,337,181	(H25.6.27) H27.2.19	H27.3.5	—					

補助金 の 名 称	交付先	間 接	補助対象事業費	実施計画承認 又は内示年月日	着工(着手) 年月日	額の確定 年月日	支出の状況		備 考	
				交付申請 年月日	完成(完了) 年月日	検 査 年月日	概算 払・精 算払 の別	支出年月日		金 額
				交付決定 年月日	実績報告 年月日	審査・実地調査 年月日				
造林事業費補助金	八頭中央 森林組合		104,788,012 (補助率:40%)外	— (H25.6.20) H27.1.8	H25.6.28 H26.5.30 H26.6.6 H26.7.7 H26.9.30 H26.10.14 H26.11.26 H26.12.10 H27.1.15	H26.6.12外 H26.6.12外 H26.7.16外 H26.10.9 H26.10.17外 H26.12.4 H26.12.12外 H26.12.12外	概算	H26.6.24 H26.6.24 H26.8.4 H26.10.24 H26.11.4 H26.12.24 H27.1.8 H27.1.26	4,548,200 1,742,160 1,554,166 1,818,716 3,078,360 13,301,704 2,326,055 5,730,754	若桜町
人工造林、間伐、作業道、鳥獣害防止施設等整備			46,127,870	(H25.6.27) H27.1.14	H27.1.21	—				
造林事業費補助金	智頭町 森林組合		99,895,536 (補助率:40%)外	— (H25.6.18) H27.1.19	H25.6.26 H26.4.23 H26.5.16 H26.7.23 H26.8.6 H26.8.20 H26.11.13 H27.1.28	H26.4.30外 H26.5.28外 H26.7.24外 H26.8.11 H26.8.28外 H26.11.19外 H27.1.30外	概算	H26.6.6 H26.6.13 H26.8.6 H26.8.26 H26.9.19 H26.12.24 H27.2.6	642,400 524,000 1,200,000 2,951,200 88,011 6,130,023 34,832,902	
下刈、雪起、枝打ち、間伐、作業道			46,779,851	(H25.6.25) H27.1.20	H27.2.23	—				
造林事業費補助金	(株)NK サービス		10,874,220 (補助率:47.1%)	— (H25.10.23) H26.11.12	H25.11.11 H27.1.19	H26.12.12	概算	H27.2.3	5,117,280	
間伐、作業道			5,117,280	(H25.10.29) H26.11.17	H27.1.29	—				
造林事業費補助金	(株)サン グリーン 智頭		17,069,678 (補助率:47.1%)	— (H26.3.3) H26.3.25	H26.4.21 H26.11.10	H26.11.19	概算	H26.12.2	8,032,789	
間伐、作業道			8,032,789	(H26.3.10) H26.3.26	H26.11.27	—				
造林事業費補助金	個人		9,696,554 (補助率:40%)外	— (H26.3.7) H26.12.25	H26.3.26 H26.6.20 H27.1.14	H26.6.24外 H27.1.15外	概算	H26.8.4 H27.1.26	63,060 4,488,895	
人工造林、間伐、作業道			4,551,955	(H26.3.18) H27.1.13	H27.1.22	—				
造林事業費補助金	個人		14,265,856 (補助率:47.1%)	— (H25.10.24) H26.11.13	H25.12.16 H26.12.1	H26.12.3	概算	H26.12.17	6,713,344	
人工造林、作業道			6,713,344	(H25.11.1) H26.11.17	H26.12.15	—				
国 補 分 計			666,417,806						516,173,724	
表の補足説明	1 「交付申請」及び「交付決定」欄の()書きは、変更に係るものの当初の年月日である。 2 翌年度繰越分の期間・繰越事業費を「備考」欄に記入する場合の()書きは補助金相当額である。									

② 県 単 分 【H26明許】

補助金等の名称 (補助金の創設年度)	交付先	間 接	補助対象 経費	実施計画承認 又は内示年月日	着手年月 日	額の確定 年月日	支 出 の 状 況			備 考
				交付申請 年月日	完了年月日	検 査 年 月 日	概算 払・精 算払の 別	支 出 年月日	金 額	
事業の内容			補助率及び 補助金額	交付決定 年月日	実績報告 年月日	審査・現地 調査年月日				
造林事業（美しい森 林づくり基盤整備交 付金推進）補助金 （平成21年度）	八頭町	全部	3,137,676	—	—	H27.3.27	精算	H27.4.3	511,187	
			(補助率：20%)外	(H26.2.10) H27.3.3	H27.3.25	—				
特定間伐等促進計画 に基づく間伐			530,302	(H26.2.18) H27.3.10	H27.3.25	H27.3.25				
造林事業（美しい森 林づくり基盤整備交 付金推進）補助金 （平成21年度）	若桜町	全部	4,295,481	—	—	H26.12.2	精算	H26.12.9	550,904	
			(補助率：20%)外	(H26.2.13) H26.3.20	H26.11.12	—				
特定間伐等促進計画 に基づく間伐			773,419	(H26.2.18) H26.3.26	H26.11.21	H26.11.21				
造林事業（美しい森 林づくり基盤整備交 付金推進）補助金 （平成21年度）	智頭町	全部	19,302,333	—	—	H27.3.31	精算	H27.4.6	3,740,800	
			(補助率：20%)外	(H26.2.13) H27.3.6	H27.3.26	—				
特定間伐等促進計画 に基づく間伐			3,784,383	(H26.2.18) H27.3.11	H27.3.26	H27.3.26				
単県分 計			5,088,104						4,802,891	

(4) 委託料

該当なし

(4)委託料

(平成27年4月30日現在)(単位:円)

予算科目 (目)	国補 単 の 別	委託料の名称	委託契約の 相手方	当初契約			入札等 年月日 (契約保証金 納付等年月 日)	完了 年月日	支出の状況			備考		
				予定価格	(契約年月日) 契約額				契約形態	履行検査 年月日	支出 年月日		支出 区分	金額
					変更契約(最終)	契約期間								
造林費	国補	松くい虫伐倒駆除業務	大和森林株式会社 鳥取営業所		(契約年月日) 契約額	契約形態								
				3,546,720	(H26.10.28) 2,837,376 (H27.3.25) 4,504,680	H26.10.28 ~ H27.3.13 H26.10.28 ~ H27.3.25	H26.10.22 (免除) 制限付	H27.3.25 H27.3.26	H27.4.10	精算	4,504,680			
造林費	国補	松くい虫特別伐倒駆除業務	有限会社辰日園		(契約年月日) 契約額	契約形態								
				10,406,880	(H26.10.28) 10,260,000 (H27.3.13) 10,696,320	H26.10.28 ~ H27.3.13	H26.10.22 (免除) 制限付	H27.3.13 H27.3.19	H27.4.14	精算	10,556,145	森林被害虫 防除費と合 体契約		
予定価格が20万円 未満のもの														
目計												15,060,825		
合計												15,060,825		

22 事業別予算執行状況調べ

(1) 事業の執行状況

(平成27年4月30日現在)

目 名	林道費	
事業名	事業の概要(目的、実績)	
農山漁村地域整備交付金(林道改良事業)	<p>(事業概要) 効率的な林業経営の展開、森林の適正な維持管理を推進するため、団体営事業で2路線(高路岩坪線、八頭中央線)改良の実施に対し助成した。</p>	
森林環境保全整備事業(林業専用道整備)	<p>(事業概要) 育成林の整備を推進するため、団体営事業で1路線(宇波竹之下線)の林道開設に対し助成した。</p>	
県単林道事業	<p>(事業概要) 国庫補助事業の対象とならない事業について、県単独により次の事業を実施した。</p> <p>維持修繕(県営) 県が管理する林道のうち、3路線(河合谷線、因美線、籠山線)について、除草作業等を実施した。</p> <p>用地事業(団体営) 県営林道の開設事業に係る用地取得等に要する経費について、3町(八頭町、智頭町、若桜町)に助成した。</p>	

(平成27年4月30日現在)
(単位:円)

(2) 工事請負費

予算科目 (目)	国補 単 単 の 別	工 事 名	当初契約		工 期	入札年月日 (契約保証金 納付等年月日)	請 負 人	支 出 状 況		実地完成 年月日	更 変 (解 除) の 理 由 ・ 内 容	備 考
			(起工年月日) 設計額	(契約年月日) 契約額				支出区分	金額			
林道費	単 単	林道安蔵線補修 工事	(変更年月日) 設計額	(契約年月日) 契約額	工 期	契約形態	アルファテック (株)	完	26.11.5	26.10.14	-	
			(26.6.20) 5,176,440	(26.7.16) 5,173,200	26.7.16 ~ 26.10.14	26.7.9 (26.7.14)				26.10.24		
林道費	単 単	林道河合谷線補 修工事	(変更年月日) 設計額	(契約年月日) 契約額	工 期	制限付	(有)高鴻	完	26.11.19	26.10.27	-	
			(26.10.10) 4,783,320	(26.10.10) 4,780,080	26.7.16 ~ 26.10.14	26.8.8				26.11.5		
目 計			(26.7.25) 2,546,640	(26.8.18) 2,300,400	26.8.18 ~ 26.10.27	(-)				7,494,120		
			(26.10.23) 3,005,640	(26.10.27) 2,714,040	26.8.18 ~ 26.10.27	制限付				7,494,120		
合 計												

(3)補助金

予算科目 (林道費 現年)

(平成27年4月30日現在)

(単位:円)

① 国 補 分

補助金等の名称	交付先	間 接	補助対象経費	実施計画承認 又は内示年月 日	着手年月日	額の確定 年月日	支出の状況			備 考
				交付申請 年月日	完了年月日	検 査 年月日	概算払 精算払 の別	支出年月日	金 額	
事業の内容			補助率及び 補助金額	交付決定 年月日	実績報告 年月日	審査・実地 調査年月日				
鳥取県林道事業補助金	鳥取市		10,000,000	-	H27.3.27	-	-	-	-	H27.7.16まで 10,000,000 (5,000,000)
高路岩坪線 農山漁村地域整備交 付金(林道改良)			(補助率:5.5/10)	H26.8.1	-	-				
			5,500,000	H26.8.6	-	-				
鳥取県林道事業補助金	智頭町		13,230,000	-	H26.8.1	-	概算払	27.3.26	2,200,000	H27.7.3まで 9,230,000 (5,076,000)
八頭中央線 農山漁村地域整備交 付金(林道改良)			(補助率:5.5/10)	H26.8.1	-	-				
			7,276,000	H26.8.6	-	-				
鳥取県林道事業補助金	智頭町		30,000,000	-	H26.8.1	-	概算払	27.3.25	7,647,000	H27.7.3まで 16,096,000 (8,853,000)
宇波竹ノ下線 森林環境保全事業 (林道専用道整備)			(補助率:5.5/10)	H26.8.1	-	-				
			16,500,000	H26.8.6	-	-				
国 補 分 計									9,847,000	
表の補足説明	1 「交付申請年月日」及び「交付決定年月日」欄の()書きは、変更のあるものの当初の年月日である。 2 翌年度繰越分の期間・繰越事業費を「備考」欄に記載する場合の()書きは補助金相当額である。									

(単位:円)

② 単 県 分

補助金等の名称 (補助金の創設年度)	交付先	間 接	補助対象経費 補助率及び 補助金額	実施計画承認 又は内示年月 日	着手年月日	額の確定 年月日	支出の状況		備 考	
				交付申請 年月日	完了年月日	検 査 年月日	概算払 精算払 の別	支出年月日		金 額
事業の内容				交付決定 年月日	実績報告 年月日	審査・実地 調査年月日				
県単林道用地事業補助金 (S45年度)	鳥取市		638,400	-	-	27.3.19	精算払	27.3.25	212,000	桑原河内線(小畑工区)
県営林道の開設事業 係る用地取得			(補助率:1/3) 212,000	27.1.15	-	-				
				27.1.22	27.3.13	27.3.18				
県単林道用地事業補助金 (S45年度)	若桜町		127,585	-	-	27.4.6	精算払	27.4.13	42,000	根安春米線(根安工区)
県営林道の開設事業 係る用地取得			(補助率:1/3) 42,000	27.2.10	-	-				
				27.2.19	27.3.25	27.3.30				
県単林道用地事業補助金 (S45年度)	智頭町		(23,447)	-	-	27.4.28	精算払			因美線(西宇塚、奥本工区)、箆山線(智頭工区)
県営林道の開設事業 係る用地取得			2,977,000	(26.8.26)	-	-				
			(補助率:1/3) (7,000)	27.2.9	-	-				
			991,000	27.2.19	27.4.3	27.4.21				
単 県 分 計									254,000	
表の補足説明	1 「交付申請年月日」及び「交付決定年月日」欄の()書きは、変更のあるものの当初の年月日である。 2 翌年度繰越分の期間・繰越事業費を「備考」欄に記載する場合の()書きは補助金相当額である。									

(4)委託料
ア 工事関係委託料 現年 (平成27年4月30日)(単位:円)

予算科目 (目)	国補 単 の別	委託料の名称	委託契約の 相手方	当初契約		入札等 年月日 (契約保証金 納付等年月 日)	完了			支出の状況			備考
				予定価格	変更契約(最終) (契約年月日) 契約額		契約期間	完了 年月日	履行検査 年月日	支出 区分	支 出 年 月 日	金 額	
林道費													
予定価格が500万円 未満のもの												1,607,040	
目 計												1,607,040	

イ その他の委託料(工事関係を除く) (平成27年4月30日)(単位:円)

予算科目 (目)	国補 単 の別	委託料の名称	委託契約の 相手方	当初契約		入札等 年月日 (契約保証金 納付等年月 日)	完了			支出の状況			備考
				予定価格	変更契約(最終) (契約年月日) 契約額		契約期間	完了 年月日	履行検査 年月日	支出 区分	支 出 年 月 日	金 額	
林道費	単 県	林道河合谷線維持 管理作業業務委託	長谷育林	1,221,480	(26.8.13) 680,400	26.8.13 ~ 26.9.26	26.8.7 (免除)	26.9.25	完	26.10.17	794,880		
林道費	単 県	林道因美線維持管 理作業業務委託	(株)寺谷組	1,427,760	(26.9.25) 794,880	26.8.13 ~ 26.9.26	指名	26.9.30	完	26.11.6	1,150,200		
林道費	単 県	林道山線ほか維 持管理作業委託	(株)大英組	926,640	(26.8.26) 885,600	26.8.26 ~ 26.10.9	26.8.20 (免除)	26.10.9	完	26.11.5	720,360		
予定価格が20万円 未満のもの				1,204,200	(26.10.8) 1,150,200	26.8.26 ~ 26.10.9	指名	26.10.22					
目 計				575,640	(26.8.26) 561,600	26.8.26 ~ 26.10.9	26.8.20 (免除)	26.10.9				2,665,440	
				738,720	(26.10.9) 720,360	26.8.26 ~ 26.10.9	指名	26.10.20					

2.2 事業別予算執行状況調べ

(1) 事業の執行状況

目 名	林道費	明許繰越 (平成27年4月30日現在)
事業名	事業の概要(目的、実績)	
農山漁村地域整備交付金 (林道開設事業)	<p>(事業概要) 森林整備のために必要な骨格的な林道を整備するため、県営事業で1路線(嶽山線)の林道開設を実施した。</p>	
農山漁村地域整備交付金 (林道改良事業)	<p>(事業概要) 団体営事業で、1路線(高路岩坪線)林道改良の実施に対し助成した。</p>	
農山漁村地域整備交付金 (フォレスト・コミュニティ総合整備事業)	<p>(事業概要) 森林整備のために必要な骨格的な林道を整備するため、県営事業で5路線(桑原河内線、因美線、中ノ津線、箆山線、根安春米線)の林道開設を実施した。</p>	

(2) 工事請負費

(平成27年4月30日現在)
(単位:円)

予算科目 (目)	国補 単 費 の 別	工 事 名	当 初 契 約			入札年月日 (契約保証金 納付等年月日)	請 負 人	支 出 状 況			更 変 (解 除) の 理 由 内 容	備 考	
			(概工年月日) 設 計 額	(契約年月日) 契 約 額	工 期			支出区分	年月日	金 額			実地完成 年月日
林道費	国補	林道桑原河内線 (小畑工区)開設 工事	(26.2.7)	(26.3.7)	26.3.7	契約形態 26.2.28 (26.3.6)	(株)原田建設	26.11.21	29,982,080	26.10.31	-	完成払は 現年予算	
			(26.10.28)	(26.10.30)	26.3.7			26.11.21	218,160	26.11.10			
林道費	国補	林道因美線(河津 原工区)開設工事	(26.2.14)	(26.3.13)	26.3.13	制限付 26.3.5 (26.3.12)	松田組・國本建設 JV	26.11.21	18,450,000	26.11.30	-	完成払は 現年予算	
			(26.11.27)	(26.11.28)	26.3.13			26.11.5	4,704,840	26.12.3			
林道費	国補	林道因美線(西宇 塚工区)開設工事	(26.2.14)	(26.3.12)	26.3.12	制限付 26.3.5 (26.3.11)	中一建設(株)	26.8.8	11,780,000	26.9.30	-		
			(26.9.25)	(26.9.30)	26.3.12			26.10.28	11,124,960	26.10.9			
林道費	国補	林道中ノ津線(中 原工区)開設工事	(26.2.28)	(26.3.26)	26.3.26	制限付 26.3.19 (26.3.24)	千代建設(株)	26.4.15	8,940,000	26.9.16	-		
			(26.9.11)	(26.9.16)	26.3.26			26.10.7	13,589,880	26.9.25			
林道費	国補	林道箕山線(智頭 工区)開設工事	(25.11.8)	(25.12.4)	25.12.4	制限付 25.11.27 (25.12.3)	(株)森下工業	26.10.31	20,620,000	26.11.28	-	15,120円 は現年予 算	
			(26.11.27)	(26.11.28)	25.12.4			26.12.24	18,243,800	26.12.10			
林道費	国補	林道箕山線(山口 工区)開設工事	(25.7.17)	(25.8.12)	25.8.12	制限付 25.8.2 (25.8.12)	(株)さくら建設	26.6.24	12,620,000	26.9.10	-		
			(26.9.9)	(26.9.10)	25.8.12			26.10.7	20,019,760	26.9.24			
林道費	国補	林道根安香米線 (根安工区)開設 工事	(26.2.28)	(26.3.28)	26.3.28	制限付 26.3.20 (26.3.28)	こおげ建設(株)	26.4.22	15,160,000	26.12.10	-	385,560円 は現年予 算	
			(26.12.9)	(26.12.10)	26.3.28			27.1.9	24,430,640	26.12.15			

(2) 工事請負費

(平成27年4月30日現在)
(単位:円)

予算科目 (目)	国補 単原 の別	工 事 名	当初契約		入札年月日 (契約保証金 納付等年月日)	請 負 人	支 出 状 況		実地完成 年月日	更 変 (解除) の理由 ・内容	備 考
			(起工年月日) 設計額	(契約年月日) 契約額			工 期	支出区分			
林道費	国補	林道根安善米線 (善米工区)開設 工事	(変更年月日) 設計額	(契約年月日) 契約額	契約形態	(有)きたむらや	完	26.12.8	5,962,680	-	
			(26.5.23)	(26.6.18)	26.6.11						
			6,902,280 (26.11.13)	6,188,400 (26.11.14)	26.6.17 (26.6.17)						
林道費	国補	林道嶽山線(稗谷 工区)開設工事	(起工年月日) 設計額	(契約年月日) 契約額	制限付	(株)竹内組	前 部 完	26.5.7 26.9.12 26.11.11	16,710,000 13,230,000 14,712,600	-	
			(26.2.25)	(26.3.26)	26.3.18						
			45,716,400 (26.10.10)	41,796,000 (26.10.15)	26.3.24 (26.3.24)						
目 計			48,841,920	44,652,600	制限付			26.10.16	2,093,040		上段現年
										260,281,240	
合 計									2,093,040		
									260,281,240		

(3)補助金

予算科目 (林道費 明許繰越)

(平成27年4月30日現在)

(単位:円)

① 国 補 分

補助金等の名称	交付先	間 接	補助対象経費	実施計画承認 又は内示年月 日	着手年月日	額の確定 年月日	支出の状況		備 考	
				交付申請 年月日	完了年月日	検 査 年月日	概算払 精算払 の別	支出年月日		金 額
事業の内容			補助率及び 補助金額	交付決定 年月日	実績報告 年月日	審査・実地 調査年月日				
鳥取県林道事業補助金	鳥取市		(32,000,000)	-	25.8.7	-	概算払	H26.12.9	9,923,000	
			26,564,705	(25.6.3)	26.10.31	-				
高路岩坪線(3工区) 農山漁村地域整備交付金(林道改良)			(17,600,000)	(25.6.13)	26.11.10	26.10.24				
国 補 分 計									9,923,000	
表の補足説明	1 「交付申請年月日」及び「交付決定年月日」欄の()書きは、変更のあるものの当初の年月日である。 2 翌年度繰越分の期間・繰越事業費を「備考」欄に記載する場合の()書きは補助金相当額である。									

② 単 県 分 該 当 な し

(4)委託料
了 工事関係委託料 明許繰越 (平成27年4月30日)(単位:円)

予算科目 (目)	国庫 単 の別	委託料の名称	委託契約の 相手方	当初契約			入札等 年月日 (契約保証金 納付等年月 日)	完了 年月日	支出の状況			備 考
				予定価格	(契約年月日) 契約 金額	契約期間			支出 区分	支出 年月日	金額	
林道費												
最終契約金額が500万 円以下未済のもの											15,328,440	
目 計											15,328,440	
合 計											15,328,440	

2.2 事業別予算執行状況調べ

(1) 事業の執行状況

目 名	林道施設災害復旧費	(平成27年4月30日現在)
事業名	事業の概要(目的、実績)	
林道施設災害復旧事業	<p>(事業概要) 平成26年発生台風災害で被災した団体営林道について、7路線(三滝線、鳥取中央線、笹ヶ平線、宇波竹之下線、丸尾線、浅見谷線、牛臥線)の災害復旧事業に対し助成した。</p>	

(2) 工事請負費
 該当なし

(3) 補助金

予算科目 (林道施設災害復旧費 現年)

(平成27年4月30日現在)
(単位:円)

① 国 補 分

補助金等の名称	交付先	間接	補助対象経費	実務計画承認又は内示年月日	着手年月日	額の確定年月日	支出の状況			備考
				交付申請年月日	完了年月日	検査年月日	概算払・精算払の別	支出年月日	金額	
事業の内容			補助率及び補助金額	交付決定年月日	実績報告年月日	審査・現地調査年月日				
林道災害復旧事業等補助金	鳥取市		(9,251,280)	—	—	—				分割補助分
			7,352,640	(26.430)	—	—				
林道三滝線災害復旧事業(平成25年災)			(補助率:9.23/10)	26.9.24	—	—				
			(1,487,000)	(26.5.30)	—	—				
			0	26.9.29	—	—				
林道災害復旧事業等補助金	鳥取市		91,800	—	—	—				分割補助分
			(補助率:9.23/10)	27.3.24	—	—				
林道三滝線災害復旧事業(平成25年災)			85,000	27.3.27	—	—				
林道災害復旧事業等補助金	鳥取市		15,527,160	—	—	—				分割補助分
			(補助率:8.43/10)	27.3.24	—	—				
林道三滝線災害復旧事業(平成26年災)			9,462,000	27.3.27	—	—				
林道災害復旧事業等補助金	鳥取市		11,182,320	—	27.5.8	—				分割補助分
			(補助率:8.43, 7.2/10)	27.3.24	—	—				
林道鳥取中央線災害復旧事業(平成26年災)			9,298,000	27.3.27	—	—				
林道災害復旧事業等補助金	智頭町		3,189,240	—	27.3.25	—				分割補助分
			(8.32, 6.5/10)	27.3.23	—	—				
林道浅見谷線災害復旧事業(平成26年災)			1,331,000	27.3.27	—	—				
林道災害復旧事業等補助金	智頭町		1,934,280	—	27.3.23	—				分割補助分
			(補助率:8.71/10)	27.3.23	—	—				
林道丸尾線災害復旧事業(平成26年災)			1,470,000	27.3.27	—	—				
林道災害復旧事業等補助金	智頭町		3,122,280	—	27.3.25	—				分割補助分
			(補助率:5/10)	27.3.23	—	—				
林道牛臥線災害復旧事業(平成26年災)			1,560,000	27.3.27	—	—				
林道災害復旧事業等補助金	智頭町		1,333,800	—	27.3.20	—				分割補助分
			(補助率:8.32/10)	27.3.23	—	—				
林道宇波竹之下線災害復旧事業(平成26年災)			1,109,000	27.3.27	—	—				
林道災害復旧事業等補助金	八頭町		(4,376,160)	—	—	—				分割補助分
			4,158,000	(26.4.30)	26.7.18	—	概算	26.9.2	377,000	
			(補助率:6.64/10)	26.7.7	—	—				
林道笹ヶ平線災害復旧事業(平成25年災)			(522,000)	(26.5.30)	26.7.30	26.8.18				
			377,000	26.7.16	—	—				
国補分計									377,000	

② 単 県 分

該当なし

2.2. 事業別予算執行状況調べ

(1) 事業の執行状況

目 名	林道施設災害復旧費	明許繰越	(平成27年4月30日現在)
事業名	事業の概要(目的、実績)		
林道施設災害復旧事業	(事業概要) 平成25年発生の台風災害で被災した団体営林道について、2路線(三滝線、笹ヶ平線)の災害復旧事業に対し助成した。		

(2) 工事請負費
該当なし

(3) 補助金

予算科目 (林道施設災害復旧費 明許繰越)

(平成27年4月30日現在)

(単位:円)

① 国 補 分

補助金等の名称	交付先	補助対象経費	実施計画承認 又は内示年月日	着手 年月日	額の確定 年月日	支出の状況			備考
			交付申請 年月日	完了 年月日	検 査 年月日	概算払 ・精算 払の別	支出 年月日	金 額	
事業の内容		補助率及び 補助金額	交付決定 年月日	実績報告 年月日	審査・現地 調査年月日				
林道災害復旧事業 等補助金	鳥取市	(9,251,280)	—	26.5.9	—	概算払	26.12.2	6,786,000	分割補助分
		7,352,640	(26.3.20)	26.10.17	—				
林道三滝線災害復 旧事業(平成25年 災)		(補助率:9.23/10)	26.9.24						
		(7,051,000)	(26.3.28)	26.11.6	26.11.14				
		6,786,000	26.9.29						
林道災害復旧事業 等補助金	八頭町	(4,376,160)	—	26.4.23	—	概算払	26.9.2	2,383,000	分割補助分
		4,158,000	(26.3.20)	26.7.18	—				
林道笹ヶ平線災害 復旧事業(平成25 年災)		(補助率:6.64/10)	26.7.7						
		(2,383,000)	(26.3.28)	26.7.30	26.8.18				
		2,383,000	26.7.16						
国補分計								9,169,000	

② 単 県 分

該当なし

22 事業別予算執行状況調べ

(1) 事業の執行状況

(平成27年4月30日現在)

目 名	治山費		
事 業 名	事業の概要(目的、実績等)		
保安林整備事業	(事業概要) 林況が悪化又は悪化する恐れのある保安林において、植栽、本数調整伐等を実施し、保安林機能の回復を図る。 下刈り21.59ha 除伐9.44ha 本数調整伐5.09ha 植栽2.37ha		

(2) 工事請負費 該当なし

(3) 補助金 該当なし

(4)委託料明許

(平成27年4月30日現在)(単位:円)

予算科目 (目)	国補 単 の別	委託料の名称	委託契約の 相手方	当初契約			入札等 年月日 (契約保証金 納付等年月 日)	完了 年月日 履行検査 年月日	支出の状況			備考
				予定価格	変更契約(最終) (契約年月日) 契約額	契約期間			支出 区分	支出 年月日	金額	
治山費	国補	若桜町地区保育事業	長谷育林	627,480	(H26.5.27) 501,444	H26.5.27 ~ H26.8.19	H26.5.21 (免除)	H26.7.18 H26.7.28	精算	H26.8.13	501,444	
治山費	国補	智頭町地区保育事業	大和森林株式会社 鳥取営業所	1,502,280	(H26.6.3) 1,201,824 (H26.8.28) 656,640	H26.6.3 ~ H26.8.30	H26.5.28 (免除)	H26.8.29 H26.9.9	精算	H26.9.25	656,640	
治山費	国補	鳥取地区保育事業	大和森林株式会社 鳥取営業所	3,919,320	(H26.6.17) 3,527,280 (H26.9.1) 3,305,880	H26.6.17 ~ H26.9.9	H26.6.11 (免除)	H26.9.5 H26.9.12	精算	H26.10.1	3,305,880	
治山費	国補	湯山地区保安林改良事業	有限会社紀幸	34,121,520	(H26.8.5) 27,297,216 (H27.3.26) 35,076,240	H26.8.5 ~ H27.3.20 ~ H27.3.27	H26.7.30 (免除)	H27.3.27 H27.3.27	精算	H27.2.13 H27.3.13 H27.4.17	9,850,000 9,580,000 15,646,240	
治山費	国補	鳥取地区保育事業(除伐)	鳥取県東部森林組合	2,317,680	(H26.10.7) 1,854,144 (H26.12.12) 1,979,640	H26.10.7 ~ H26.12.12	H26.10.1 (免除)	H26.12.12 H26.12.22	精算	H26.1.21	1,979,640	
治山費	国補	智頭町地区保育事業 (本数調整伐)	長谷育林	2,028,320	(H26.10.7) 1,666,656 (H26.12.5) 1,789,560	H26.10.7 ~ H26.12.10	H26.10.1 (免除)	H26.12.4 H26.12.12	精算	H27.1.9	1,789,560	
治山費	国補	鳥取地区保育事業(除伐) 2工区	大和森林株式会社 鳥取営業所	1,411,560	(H27.2.10) 1,129,248 (H27.3.20) 1,143,720	H27.2.10 ~ H27.3.20	H27.2.4 (免除)	H26.3.20 H26.3.26	精算	H27.4.10	1,143,720	
予定価格が20万 円未満のもの												
目計											44,453,124	
合計											44,453,124	

2.2 事業別予算執行状況調べ

(1) 事業の執行状況

目 名	保育事業費	県営林事業特別会計・現年	(平成27年4月30日現在)
事業名	事業の概要(目的、実績等)		
保育事業	(事業概要) 県営林の植栽木の生育を促進するための間伐作業及び間伐木を搬出するための作業道の開設等を実施。実施：間伐等 7.41ha、作業道開設延長 427m		

(2) 工事請負費 該当なし

(3) 補助金 該当なし

(4)委託料 現年

(平成27年4月30日現在)(単位:円)

予算科目 (目)	国補 単 の 別	委託料の名称	委託契約の 相手方	当初契約			入札等 年月日 (契約原簿金 納付等年月 日)	完了 年月日	支出の状況			備考	
				予定価格	変更契約(最終) (契約年月日) 契約額	契約期間			契約形態	支出区分	支出 年月日		金額
保育事業費	国補	西郷県有林保育事業	大和森林株式会社 鳥取営業所	6,188,400	(H26.6.17) 4,951,584	H26.6.17 ~ H26.9.9	H26.6.11 (免除)	H26.9.9	精算	H26.10.1	4,845,960		
					(H26.9.1) 4,845,960		制限付	H26.9.12					
保育事業費	国補	富沢県有林保育等 事業	智頭町森林組合	7,784,640	(H26.7.1) 7,160,400	H26.7.1 ~ H26.12.8	H26.6.25 (免除)	H26.12.8	精算	H27.1.16	4,744,440	管理事業費 及び立木処 分費と併せて 実施	
					(H26.12.8) 6,577,200		制限付	H26.12.19					
予定価格が20万円 未満のもの											9,590,400		
目計											9,590,400		
合計											9,590,400		

2 2 事業別予算執行状況調べ

(1) 事業の執行状況

目 名	立木処分費	県営林事業特別会計・現年	(平成27年4月30日現在)
事業名	事業の概要(目的、実績等)		
処分事業	(事業概要) 保育事業にて行う間伐作業の間伐木や作業道研修に伴う支障木を市場まで運搬。実施運搬材積 135.666m ³		

(2) 工事請負費 該当なし

(3) 補助金 該当なし

- (2)工事請負費 該当なし
- (3)補助金 該当なし
- (4)委託料

(平成27年4月30日現在)(単位:円)

予算科目 (目)	国補単別の別	委託料の名称	委託契約の相手方	当初契約			入札等年月日 (契約保証金納付等年月日)	完了年月日 履行検査年月日	支出の状況			備考
				予定価格	(契約年月日)契約額	委託期間			支出区分	支出年月日	金額	
立木処分費	単県	富沢県有林保育等事業	智頭町森林組合	7,784,640	(H26.7.1) 7,160,400 (H26.12.8) 6,577,200	H26.7.1 ~ H26.12.8	H26.6.25 (免除)	H26.12.8	精算	H27.1.16	862,920	管理事業費及び保育事業費と併せて実施
予定価格が20万円未満のもの												
目計											862,920	
合計											862,920	

2.2 事業別予算執行状況調べ

(1) 事業の執行状況

目 名	管理事業費	県営林事業特別会計・現年	(平成27年4月30日現在)
事業名	事業の概要(目的、実績等)		
管理事業	(事業概要) 契約期間満了が近づく県行造林の林分調査や、県有林内にある林道坂ノ元線、深山線の草刈を実施。調査面積 11.7ha、草刈実施面積10,607.2m ²		

(2) 工事請負費 該当なし

(3) 補助金 該当なし

- (2)工事請負費 該当なし
 (3)補助金 該当なし
 (4)委託料

(平成27年4月30日現在)(単位:円)

予算科目 (目)	国補単別の別	委託料の名称	委託契約の相手方	当初契約			入札等年月日 (契約保証金納付等年月日)	完了年月日	支出の状況			備考	
				予定価格	(契約年月日)契約額	委託期間			履行検査年月日	支出区分	支出年月日		金額
管理事業費	単県	県営森林分調査業務委託	有限会社紀幸	2,800,440	(H26.5.20) 2,586,600 (H26.8.7) 2,682,720	H26.5.20 ~ H26.9.8	H26.5.14 (H26.5.20)	H26.8.7	精算	H26.8.27	2,682,720		
管理事業費	単県	富沢県有林保育等事業	智頭町森林組合	7,784,640	(H26.7.1) 7,160,400 (H26.12.8) 6,577,200	H26.7.1 ~ H26.12.8	制限付 H26.6.25 (免除)	H26.12.8	精算	H27.1.16	969,840	保育事業費及び立木処分費と併せて実施	
予定価格が20万円未満のもの													
目計											3,652,560		
合計											3,652,560		

23 登記の状況調べ

(1) 登記の状況

(平成27年4月30日現在)

取得年度	取得筆数	前年度末 登記筆数	本年度 登記筆数	本年度末 未登記筆数	登記率	備考
	A 筆	B 筆	C 筆	A-B-C 筆	$(B+C)/A \times 100$ %	
22年度以前	7	0	0	7	0	S60~62年度
23年度	—	—	—	—	—	
24年度	—	—	—	—	—	
25年度	—	—	—	—	—	
26年度	—	—	—	—	—	

(2) 未登記原因調べ

(平成27年4月30日現在)

取得年度		22年度 以前	23年度	24年度	25年度	26年度	計	備考
区分		筆	筆	筆	筆	筆	筆	
本年度末未登記筆数		7	0	0	0	0	7	
上記の 原因 別内訳	相続関係が複雑であるもの	4	—	—	—	—	4	
	国外居住による困難なもの	—	—	—	—	—	0	
	相続人等の所在が不明なもの	1	—	—	—	—	1	
	共有地でかつ相続困難なもの	—	—	—	—	—	0	
	土地改良等換地処分未了のもの	—	—	—	—	—	0	
	国土調査によるもの	—	—	—	—	—	0	
	関係書類の紛失によるもの	—	—	—	—	—	0	
	地形図と現地が不突合のもの	2	—	—	—	—	2	
	図面調整未了のもの	—	—	—	—	—	0	
	抵当権等抹消未処理	—	—	—	—	—	0	
	所有権名義人と調印者が相違	—	—	—	—	—	0	
	仮登記中のもの	—	—	—	—	—	0	
その他の原因によるもの	—	—	—	—	—	0		

林業改良指導活動状況調べ

普及課題名	普及対象	普及指導内容	成果又は結果
(鳥取普及区) 低コスト林業の推進 森林組合若手職員及び新規参入者への技術指導・支援	森林組合 新規参入者等	○安全性及び作業効率を重視した作業道のルート設定技術及び間伐指導・支援 ○新規参入者の育成・支援	○作業道開設及び間伐についての知識・技術の向上を図った。 ○新規参入者と森林組合とのマッチングを図った。 ○労働安全研修会を開催し、新規参入者の安全作業に対する意識の高揚を図った。
特用林産の振興	施設を整備した椎茸生産者 生しいたけ出荷に意欲ある生産者	○施設を利用した栽培技術の定着・個々の状況に応じた技術指導・施設活用改善と施設の整備促進 ○生しいたけ出荷の促進・有利な販売先の紹介・品質管理・栽培指導	○散水設備、防風ネット、ビニール被覆の活用により、品質の向上を図った。 ○生しいたけ販売研修会を開催(1回)し、有利な販売先への出荷促進を行い、生産者の経営改善を図った。
(八頭普及区) 森林経営計画の作成と実行支援	森林所有者 森林組合 林業事業体	○森林経営計画の作成支援 ○素材生産体制の整備支援	○森林組合と連携し集落説明会や地区座談会を開催し、制度の周知を図るとともに、森林組合及び森林所有者に作成支援・指導を行った。(44回地) ○作業道の開設技術指導により施工技術が向上した。 ○生産・搬出システムの改善指導により、路網・中間土場を活用した大量搬出システムへの転換が進行中である。
県産材安定供給に向けての対策	若桜町 森林組合 林業事業体	○路網沿線の森林経営計画策定推進指導 ○路網空白地帯の解消支援 ○原木の造材・仕分け能力の向上支援	○町、森林組合に路網沿線の早期間伐実施の必要性を説き、森林経営計画策定と間伐実施を促した。 ○若桜町林道検討会(県・町・森林組合・森林所有者)を開催し、関係者との合意形成を図った。結果、林道の事業化により路網空白地帯250haの解消が見込まれる。 ○原木仕分、造材研修を開催し、造材の失敗事例を学ぶことにより有利な造材技術の習得を図った。
繰り返し使える作業道の普及	森林組合	○既設作業道の実態調査及び結果伝達 ○作業道施工技術指導	○作業道実態調査を実施し、結果を組合上層部にも伝達。組織全体の意識改革を図った。 ○作業道研修会を開催(4回)する等、オペレーターの意識改革を図るとともに盛り土施工に重点をおいた現地指導を実施した。

八頭農業改良普及所

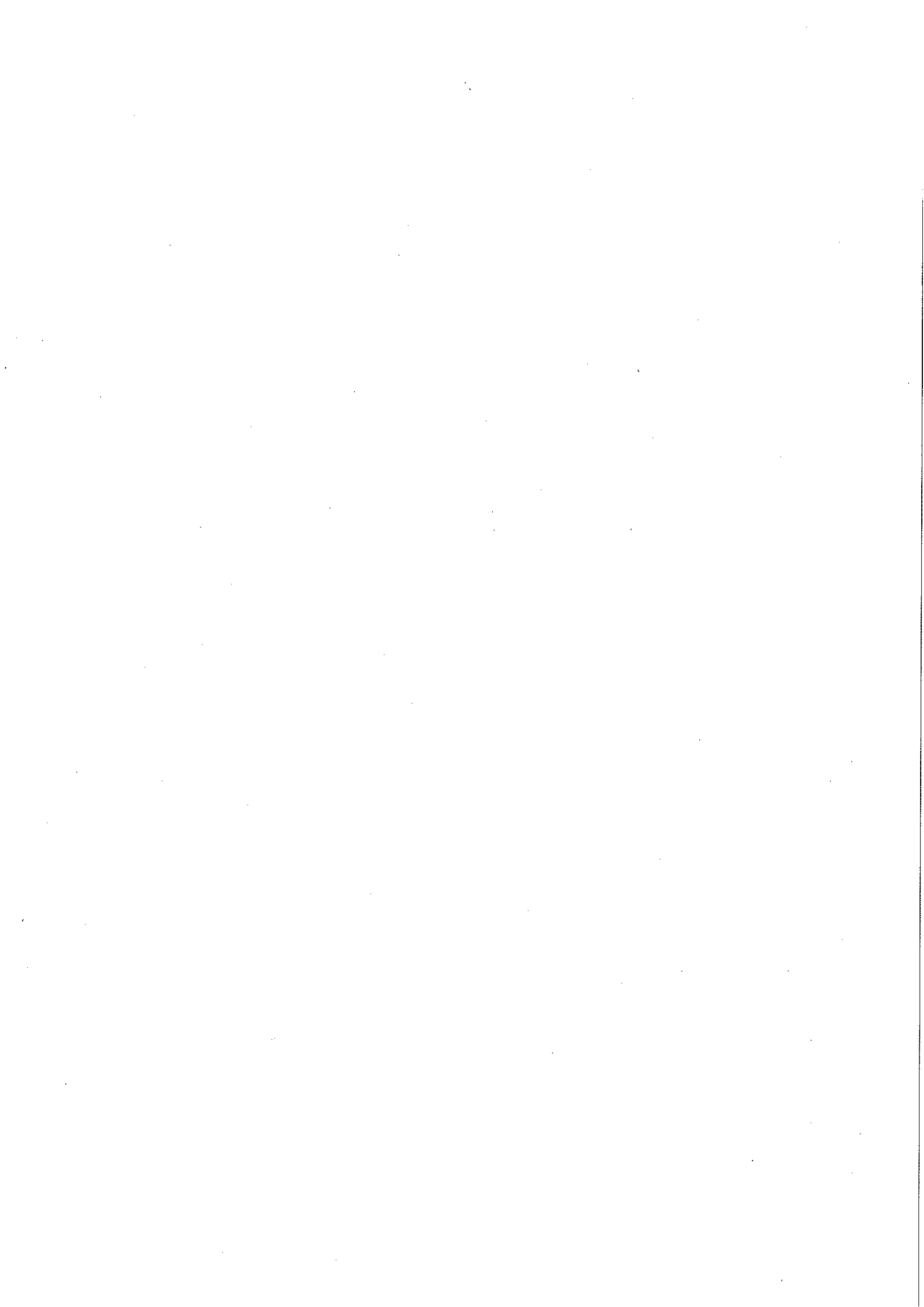

2.2 事業別予算執行状況調べ

目 名	農業総務費	(平成27年4月30日現在)
事業名	事業の概要(目的、実績等)	
新規就農総合支援事業	①新規就農者と指導農業士、関係者の交流を深めるために「八頭郡の農をめざす若者のつどい」を2回開催し、新規就農者の圃場巡回、先進事例研修、意見交換会を行ったことにより、連携が強まった。 ②農業に従事する女性は点在しているため、「八頭郡農業女子会」を開催し交流を図った(参加者14名)。好評で、計画的に継続開催することとなった。	

目 名	農業改良普及費	(平成27年4月30日現在)
事業名	事業の概要(目的、実績等)	
農業改良普及事業	①普及活動において、個別指導や、指導会等を行い、農業改良普及事業の効率的な展開を図った。「6 主な事業に関する調べ」に記載。 ②農業者の代表、農を関係機関で構成する普及指導活動評価会を開催し、普及活動に関する意見や要望を聞き、普及指導計画に反映させた。 ③新技術の普及等を行うため、実証展示圃の設置を行った。(3か所) ④管内指導農業士の活動を促進するため、各種の情報提供や情報交換会での助言などの活動支援を行った。	
普及職員研修費	普及職員の指導能力向上のため、国・県の実施する研修会に参加した。また、課題解決に向け職員が自主的に企画する改良普及員エキスパート研修を2名が実施した。	

2.3 農業改良普及事業

(1) 普及事業の実態

ア 基本方針

八頭地域の農業は中山間地の山あいの狭小な農地が多く、高齢化、販売価格の低迷等もあり、二十世紀梨や西条柿を中心とした果樹や夏大根などの特産野菜は減少傾向にある。

このような状況の中、新たな特産野菜の導入支援や、集落営農の推進により、農地の活用と営農の継続を図っている。

高原の夏大根では品質向上による経営改善、りんどうでは自家育苗技術の向上による栽培者と面積の確保等に取り組んできた。また、鳥取いなば農業協同組合とプロジェクトを組み、白ねぎ、アスパラガス、ブロッコリーなどの野菜の生産拡大に取り組んでいる。

果樹では、高品質の果実生産、梨・柿の新品種導入及び高価格販売となるよう振興施策を活用しながら普及推進している。

今後も野菜、果樹ではこれらの取組を継続支援する。また、水田農業を中心とした地域営農の維持については、各種制度を活かして、集落営農組織や大型農業生産法人等の核となる担い手を中心として、小規模な生産者も含めた営農体制が確立できるよう支援している。

また中山間地域の豊かな環境をいかした特色ある農産物として、有機・特別農産物、特産野菜の生産と販売を支援するとともに、中山間地域の活性化に向け支援を行っている。

畜産については、大型の肥育経営、酪農経営が主体である。養豚、養鶏農家が加工や直売に取り組んでおり、規模拡大と経営安定に向けて支援している。

近年、U・Jターン等の新規就農者が増えており、営農確立に向けて、技術と経営管理能力の向上を図るため濃密な指導、支援が必要となっている。

さらには、「食のみやこ鳥取県」野本に関係機関・団体等との連携を強化し、6次産業化の推進、農商工連携、農福連携等の施策を活用して、農産物の販売拡大所得確保に向けた支援を実施している。

イ 活動体制

(ア) 八頭農業改良普及所は、八頭郡(若桜町、智頭町、八頭町)を管轄区域とする。

(イ) 八頭農業改良普及所に作物、野菜・花き、果樹、畜産、生活の5専門班を置き、専門分担方式の普及指導活動を行う。また、各専門班には班長を置く。あわせて地域課題への対応と町、農協との連携のために各町の窓口担当を置く。

(ウ) 広域花き担当1名が鳥取普及所に配置されており、当普及所の野菜・花き専門班と連携して管内花きの広域課題に対応する。

(エ) 畜産課題については、鳥取農業改良普及所2名、八頭農業改良普及所1名配置されている畜産専門班が鳥取・八頭の広域に対応する。

(オ) 専門班を超える課題については、プロジェクトチームを編成し、課題解決に当たる。

(2) 農業改良普及所の担当地区

(平成27年2月28日現在)

市町村名	担 当 地 区 の 状 況									
	田 ha	畑 ha	樹園地 ha	牧草地 ha	計 ha	販売農家数 戸	乳牛 頭	肉用牛 頭	豚 頭	鶏 羽
若桜町	248	93	(4)	(-)	341	237	0	328	767	0
智頭町	508	46	(3)	(14)	554	491	0	302	0	20,633
八頭町	1,420	407	(220)	(8)	1,820	1,486	283	1,274	0	3,084

2010農林業センサスより ← → 平成27年2月 普及所調べ
()内は重複あり

(3) 普及活動の重点事項と指導活動状況

普及課題名	普及対象	普及指導内容	成果又は結果
水田農業を守る担い手の経営安定と組織内担い手を中心とした地域農業の維持発展への支援	集落営農組織 集落営農推進集落 認定農業者等 (重点：7経営体)	・ 稲作経営体の栽培技術向上による経営の安定化 ・ 法人経営の多角化を目指した新規作物導入支援 ・ 集落営農組織化への支援	・ 2経営体が防除技術の見直しや酒米等新品種導入による生産安定への取組を開始した。 ・ 1法人で新規作物導入に向けた取組が開始されたが、収量減や米価下落による経営の悪化により中断することになった。 ・ 集落営農法人が新たに1組織設立。
うまい米づくり技術の普及及びブランド化に向けた取組支援	智頭米ブランド化検討会会員：16戸 若桜米コンテスト参加者：31戸 特別栽培米生産者：19戸 有機JAS認証取得農家：1戸 認証取得希望農家：2戸(若桜1、八頭1)	・ 智頭米・若桜米・八頭米の差別化(ブランド化)支援 (うまい米コンクール、米コンテスト企画運営支援、販路開拓支援、栽培技術支援) ・ 特別栽培米の技術向上支援(特に雑草対策) ・ 有機栽培技術向上支援(雑草対策、有機質肥料試験の実施) ・ 「きぬむすめ」1等米比率向上に	・ 智頭町で「やまがの極み」の新ブランドができ米穀店で販売を開始した ・ 智頭町では食味コンテスト、米づくり講演会の開催や米づくり漫画冊子を作成し全戸配布された。 ・ 除草剤散布後の機械田おこしで除草効果を向上させ1割収量増となった。 ・ くず大豆の施肥利用による収量及び食味向上効果を認め、H27年度から本格使用されることとなった。 ・ 栽培管理は適切に実施された。天候

	八頭町「きぬむすめ」 生産者：50戸	向けた栽培技術支援	不順による登熟遅れで早刈り傾向となったが1等米比率は88%となり県平均を上回った。
集落営農法人の経営改善と大規模農家との地域内連携推進の検討	(農)日田農業生産組合、大規模稲作農家	<ul style="list-style-type: none"> 法人経営の多角化支援 (収益性の高い品目紹介、栽培技術支援、作業環境改善、地域生産物の有効活用方法検討) 法人経営の安定化支援 (座談会等による経営改善や法人運営体制等への助言、女性の参画促進、先進地視察) 集落内組織等との連携推進 (座談会、研修会、収穫祭開催支援) 近隣大規模農家との連携の検討 (資材共同購入、農地の利用権交換等の提案) 	<ul style="list-style-type: none"> 白ねぎ7aを試作し共同作業場を設置し農協出荷した。、H27年度は22aに面積拡大することとなった。 梅ピューレの試作を行った。 水稲新品種「きぬむすめ」が8haに作付拡大され(H25:24a)、収穫作業の平準化が図れたが、収量、1等米比率に課題が残った。 法人運営に部門制の導入を図ることになった。 白ねぎ調製作業に女性が参加した。 農地中間管理事業に取組み、農地集積が進んだ。 集落内組織と連携し水路や取水口の保全や鳥獣対策研修会が実施された。 互いの条件が折り合わず実現しなかった。
水田導入野菜の栽培技術向上	白ねぎ生産者：97名 (重点：3戸) アスパラガス生産者 22戸(重点3戸)	<p>【白ネギ】</p> <ul style="list-style-type: none"> 秋冬どり作型の栽培技術改善 夏どり作型の安定生産と作付推進 <p>【アスパラガス】</p> <ul style="list-style-type: none"> 栽培技術の改善 早期出荷量の確保 	<p>【白ねぎ】</p> <ul style="list-style-type: none"> 夏前の追肥、土寄せ時期が徹底されるようになった。 夏ねぎの収穫が始まると圃場管理が遅れ、秋冬ねぎの収穫に影響の出た生産者もあった。 大苗を利用した夏ねぎの栽培面積が増加した(220a→290a)。 <p>【アスパラガス】</p> <ul style="list-style-type: none"> 立茎期の病害防除は徹底されたが、秋口の病害防除が遅れ、病気が抑えきれない圃場が見られた。 昨年の郡家地区に続き、八東地区でもトンネル栽培に1戸取り組んだ。
広留野高原農業の再編と導入作物の栽培技術向上	大根生産者：8戸 夏イチゴ生産者：3戸 白ねぎ生産者： 白菜生産者：	<ul style="list-style-type: none"> 広留野高原の農業振興を考える会の開催 大根の栽培管理の徹底による秀品率向上 白ネギ栽培技術の習得支援 加工用白菜やその他導入作物の栽培確立 	<ul style="list-style-type: none"> 現状と課題の認識を関係者で共有したが、具体案の提示には至らなかった。 主要病害虫対策は、理解されているが、それでも発生の少発が散見される。 10月中の出荷を目指し、支援したが、大根の播種がずれ込んだため、若干降雪のため出荷できなかった。 大型の白菜ができるようになったが、軟腐病の発生が多かった。

		<ul style="list-style-type: none"> ・夏イチゴの基本的技術の習得 	<ul style="list-style-type: none"> ・病害虫の発生は少なかったが、先白症状や小玉果の発生が多かった。
リンドウの栽培技術向上	リンドウ生産者：11戸	<ul style="list-style-type: none"> ・自家育苗の推進と苗供給体制の整備支援 ・高温期の採取方法の確立 ・気象状況に合わせた適正管理による品質向上 	<ul style="list-style-type: none"> ・ベテラン農家の育苗が中心となり、大きな問題なく育苗は終了した ・山上げ育苗は実施しなかったため、種子量が不足した。 ・大きな病害はなかったが、ハダニの発生を許し品質低下した。
切り花の生産技術の向上	<p>シソ花切り生産者：19戸 (重点：2戸)</p> <p>ストック生産者：6戸 (重点：1戸)</p>	<p>【シンテツポウユリ】</p> <ul style="list-style-type: none"> ・生産技術の向上 ・出荷期拡大対策 ・生産コストの削減 <p>【ストック】</p> <ul style="list-style-type: none"> ・生産技術の向上 	<ul style="list-style-type: none"> ・生育初期は葉枯病の発生を抑えていたが、盆前から多発した。 ・苗冷蔵を行うと彼岸前の採花率向上が高くなった。 ・全量元肥タイプの肥料栽培を行う農家が増加している。 ・開花促進剤の使用し、効果があることを確認した。
なし新品種の導入と‘二十世紀梨’の品質向上による産地の活性化	<p>J A 郡家支店果実部：83戸(重点：8戸)</p> <p>J A 八東支店果実部：74戸(重点：9戸)</p> <p>農事組合法人いなば新水園17戸(重点：5戸)</p>	<ul style="list-style-type: none"> ・新甘泉、秋甘泉等新品種の導入推進 ・ジョイント栽培技術の支援(研修会、定期的な巡回助言) ・幼木、若木、高接ぎ更新樹の適正管理による早期成園化 ・なつひめ、新甘泉等の品質向上技術の支援 ・二十世紀の品質向上支援 	<ul style="list-style-type: none"> ・新品種苗木1,280本導入(累計7,800本)。 ・ジョイント栽培が増加 計18戸 適正な管理ができ、ほぼ順調 ・新甘の出荷量が増加 1,692コッテ ・8月の長雨の影響で、大玉比率は良好だったが、糖度等品質はやや不良だった
‘輝太郎’の導入と‘西条’の品質向上による柿産地の強化	<p>J A 郡家支店柿生産部：131戸(重点：3戸)</p> <p>J A 八東支店柿生産部：99戸(重点：3戸)</p>	<ul style="list-style-type: none"> ・“輝太郎”への新改植・高接更新の支援(研修、視察、指導協議会での検討、苗木育成支援) ・“西条”の縮間伐、低樹高化の推進 ・品質向上技術(病害虫防除)の支援 	<ul style="list-style-type: none"> ・683本導入(累計3,518本)された。 ・出荷量も約2.5倍(コッテ数が87から218)に増え、高単価で取引され、導入意欲が高まった。 ・低樹高、剪定改善などが進んできた。 ・害虫の被害が軽減され、出荷量が増加した。
飼料作物の導入と品質改善を目指した生産技術の向上	<p>飼料用稲栽培者：1法人(重点：1法人)</p> <p>トウモロコシ耕種：1法人(株)東部コントラクター</p>	<ul style="list-style-type: none"> ・飼料用稲の効率的な受託作業への支援、単収増加と品質向上支援(調査ほ場設置等) ・飼料用トウモロコシの単収増加及び品質安定と生産費低減対策支援(耕畜連携の推進、土壌分析の実施) 	<ul style="list-style-type: none"> ・東部地区の飼料用稲単収は昨年9.80tから8.78tと減少したが、雑草が少なくなり品質が向上した。 ・飼料用トウモロコシでは、単収増加は鈍化したが、作付面積の拡大支援が高まった。
酪農経営などの計画的	酪農家(重点：2戸)	<ul style="list-style-type: none"> ・経営計画策定支援、経営分析の 	<ul style="list-style-type: none"> ・飼養管理経営改善の効果が確認でき

畜産経営の確立	養豚農家(重点:1戸)	実施 ・改善支援(飼養管理、自給飼料等実績検討会実施)	た。 ・トウモロコシ栽培の単収が向上し、生産コストが下がった。
肉用牛農家の経営安定	和牛繁殖農家:19戸 (重点:4戸) 肥育農家:8戸 (重点:2戸)	・繁殖牛改良と子牛育成技術向上支援 ・経営状況の把握と経営分析による個別改善支援(飼養管理等) ・規模拡大・粗飼料生産拡大に向けた支援	・去勢子牛の日齢体重が増加した(1.02→1.06) ・子牛を高く販売するには、血統のみでなく発育が重要という認識を持つ農家が増えてきている。
白ねぎ調製作業改善の推進	白ネギ生産部:97戸 (重点:8戸) (新規栽培者:3戸)	・モデル農家・新規栽培者の現状把握 ・と作業方法の改善提案及び効果判定 ・支店生産部で照度測定と改善	・6戸で作業場レイアウト変更、作業台の高さ変更や騒音対策等の改善が行われた。
加工集団の起業化支援	J A 船岡支店女性会 加工部:16名	・大根・筍加工品の商品化技術支援 ・筍の確保策、保存方法の検討 ・組織活動支援	・イベントでの販売にとどまった。 ・原料である筍の保存方法が確立された。
新たな商品開発による地域振興の促進	若桜町加工グループ:11グループ	・加工品販売促進対策の検討(ギフトセット販売の提案等) ・新規商品の開発 ・既存加工品の改良	・夏いちご商品のラベルがリニューアルされ、県外へ販売される見通しができた。 ・各グループが技術確立され、自主的な活動もできている。
起業グループの6次産業的経営発展支援	智頭 良菜会:12名	・新たな産物・加工品の提案試行 ・主力商品であるみその改善と加工量の拡大策構築の支援	・イベントを中心に販路拡大している。 ・菓子を製造しイベントで販売された。
新規就農者の経営支援	新規就農者:14名 平成26年度認定就農予定者:1名	・就農後5年までの者を、技術・経営について、重点指導した。 ・認定就農予定者の就農計画策定等の農業開始準備を支援した。	・新規就農者を対象とした簿記研修を実施した(6月以降7回)。 ・技術不足、労力不足等により、経営は順調と言えない者が多い。

(4) 普及事業で、他の事業実施に対する援助指導状況

事業名	援助指導状況	成果又は結果
がんばる農家プラン事業	意欲ある農業者や農業法人等が経営発展に向けたプラン作成に係る技術、経営の相談対応及び目標達成に向けた指導を行った。	プランの新規または変更認定数 3件 (八頭町2件、智頭町1件)
新規就農者総合支援事業	就農希望者、新規就農者、親元就農者に対し情報提供、研修・就農計画の作成支援及び就農後の技術、経営指導を行った。	就農相談対応 7件 就農計画作成支援 1件 営農計画作成支援 3件
有機特別栽培農産物等総合支援事業	有機農産物、特別栽培農産物の認証や栽培についての相談対応及び生産技術指導を行った。	有機農産物認証 1件 特別栽培農産物認証 10件
とっとり発!6次産業化総	6次産業化を目指す生産者のプラン作成に係る技	プランの新規、または変更認定数 3件

合支援事業	術、経営の相談対応。目標達成支援。	(若桜2件、八頭町1件)
鳥取県魅力ある中山間地域特産物育成事業	新技術であるアスパラガスのトンネル栽培技術指導及び夏イチゴ加工技術指導	トンネル設置者 1件(八頭町) 商品改良者 1件(智頭町)
鳥取梨生産振興事業	梨新品種(新甘泉等)の導入推進、導入後の高接、改植等の技術指導を行った。	実施生産者数 4件(八頭町)
鳥取柿ぶどう等生産振興事業	柿新品種(輝太郎)の導入推進、導入後の栽培技術指導を行った	実施生産者数 1件(八頭町)
和牛増頭対策推進事業	和牛増頭に意欲ある農業者の対し、経営計画作成に係る技術、経営の相談対応及び目標達成に向けた指導を行った。	実施者数 2件(智頭町)

(5) 農業改良普及所が指導及び設置している展示圃(農業改良普及活動促進事業)の設置状況調べ
(平成27年4月30日現在)

事業名	展示目的	展示内容	実施場所	実施者名	事業費	事業量計画(実績)	展示期間	指導した期間	支払額	支払年月日
農業改良普及指導活動費	有機栽培米ほ場において大豆の施用が米の食味にどのように影響するか検討する。	協大豆を使用した肥料体系について米の収量、品質、食味を検討した。	八頭町 米岡	個人	10,000円	17a (17a)	H26.5 ～ H26.12	H26.4 ～ H27.1	10,000円	H27 2.26 報償費
	高品質早生柿「輝太郎」について、保水材を処理することにより、初期生育が促進されることを確認する。	保水剤処理地区と無処理地区について新梢数、新梢長などの生育状況を比較した。	八頭町 市谷	個人	10,000円	7a (7a)	H26.4 ～ H26.11	H26.4 ～ H27.1	10,000円	H27 2.26 報償費
	園芸試験場から紹介されている、白ねぎの害虫ネギアザミウマの防除体系に沿った防除法の現地実証を行う。	定植時の薬剤処理及び生育期の粒剤処理の体系と農家慣行について、被害程度を比較し、防除効果を検討した。	八頭町 久能寺	個人	10,000円	2a (2a)	H26.4 ～ H27.1	H26.4 ～ H27.1	10,000円	H27 2.26 報償費

○ 意見要望等

(1) 業務に関する意見・要望等

特になし

(2) 監査委員事務局に対する要望等

特になし

