

地方機関共通様式

(表 紙)

平成 26 年度 決算 に 係 る

定 期 監 査 調 書

平成 27 年 6 月

鳥取県男女共同参画センター

目 次

1	前年度指摘事項等に対する措置等	1 頁
	(1) 指摘事項	
	(2) 監査意見	
2	前年度県議会決算審査特別委員会の指摘事項に対する処理状況	1 頁
3	組織及び業務調べ	2 頁
4	職員の定員、現員調べ	2 頁
5	役付職員の調べ	2 頁
6	主な事業に関する調べ	3 頁
7	収入証紙取扱額調べ	11 頁
8	収入事務処理状況調べ	11 頁
	(1) 分担金及び負担金	
	(2) 使用料	
	(3) 手数料	
	(4) 財産収入	
	(5) 諸収入	
	(6) 現金の取扱状況	
9	収入未済額調べ	11 頁
10	未収金回収促進のための取り組み状況調べ	11 頁
11	不納欠損額調べ	11 頁
12	負担金、補助金、交付金及び委託料支出状況調べ	12 頁
	(1) 負担金	
	(2) 補助金	
	(3) 交付金	
	(4) 委託料	
13	工事請負費調べ	20 頁
14	財産に関する調べ	20 頁
	(1) 公有財産	
	(2) 金券類の受払状況	
15	財産の貸付及び使用許可調べ	20 頁
	(1) 土地及び建物	
	(2) 物品	
16	借受不動産明細調べ	20 頁
17	職員住宅及び職員駐車場の管理状況調べ	20 頁
	(1) 職員住宅	
	(2) 職員駐車場	
18	自動車（二輪を除く）の管理状況調べ	20 頁
19	寄附物件の受納状況調べ	20 頁
20	備品の処分状況調べ	20 頁
21	現金、有価証券、物品の亡失、損傷調べ	20 頁
22	普及啓発・人材育成事業等の概要	21 頁
23	情報収集・提供事業の概要	24 頁
24	相談事業等の概要	25 頁
25	活動・交流の支援の概要	26 頁
26	鳥取県男女共同参画推進員の状況	27 頁
○	意見、要望等	29 頁

1 前年度指摘事項等に対する措置等

(1) 指摘事項 該当なし

(2) 監査意見

監 査 意 見	処 理 状 況 等
<p>男女共同参画センターの啓発事業について</p> <p>男女共同参画センターでは、男女共同参画への理解を広げるため、「共同参画時代の自分磨きセミナー」を実施しているが、参加者は決して多くないのが現状である。</p> <p>男女共同参画社会を実現するためには広く県民の理解を得ることが重要であり、そのためにセミナーのような啓発の機会を設けることは続けていくべきと思われるが、実施されたセミナーの多くで生活に身近なテーマを取り上げていながら参加者が少ないことについては、テーマとターゲット層の設定、それに応じた手法や開催時期、会場の設定などのほか、広報の仕方など、工夫すべき課題があると思われる。</p> <p>については、男女共同参画センターにおいて実施する啓発事業について、男女共同参画への理解を幅広く県民に浸透させるため、県民の関心やニーズなどを基に効果的な実施方法等を検討されたい。</p>	<p>男女共同参画センター運営協議会において、男性の参加を増やすには必然的に参加する方法が必要なこと、若い人や子ども連れの方が来やすいようにすること、ワーク・ライフ・バランスもテーマにすべきなどの意見をいただいた。</p> <p>＜平成27年度の取り組み＞</p> <ul style="list-style-type: none"> ・特に参加者が少なかった男性向け講座を改革し、企業内研修として男性の家事・育児・介護等に取り組んでいただく「イクメン・ケアメン養成セミナー支援事業」を新たに行う。（6月5日に第1回のセミナー開催） ・講座のテーマが偏らないよう、県の重点施策を踏まえたテーマを取り上げて民間団体と男女共同参画センターが連携して企画実施する「指定講座」を新たに行う。 ・若い親や子ども連れの方が参加しやすいように、託児付きの講座を積極的に企画する。

2 前年度県議会決算審査特別委員会の指摘事項（口頭指摘を含む。）に対する処理状況

該当なし

3 組織及び業務調べ

課 名	係 (担 当) 名	課 の 主 な 所 掌 事 務
男女共同参画センター		<ul style="list-style-type: none"> ・ 男女共同参画社会の形成に関する情報の収集及び提供に関すること。 ・ 男女共同参画社会の形成に関する講習会の開催及び指導者の育成に関すること。 ・ 男女共同参画社会の実現を目的とした団体及び個人に対する活動拠点の提供並びにこれらの相互の交流及び連携に関すること。 ・ 性別による差別的な取扱いその他男女共同参画社会の形成を阻害する要因となっている問題に係る相談に関すること。 ・ 男女共同参画推進員事務局

4 職員の定員、現員調べ

(平成27年6月1日現在)

種 別 区 分	事務職員		技術職員		現業職員		計		備 考
	当該年度	26.4.1現在	当該年度	26.4.1現在	当該年度	26.4.1現在	当該年度	26.4.1現在	
定 員	4	4					4	4	所長 1 次長 1 課長補佐 1 係長 1
現 員	4	4					4	4	
過不足(△)	0	0					0	0	
臨時職員	0	0					0	0	
非常勤職員	9	10					9	10	情報アドバイザー 1 男女共同参画推進コーディネーター 1 相談員 6 非常勤(事務) 1

5 役付職員の調べ

(平成27年 6月 1日現在)

職 名	氏 名	在 職 期 間		備 考
		年	月	
所長	越智 浩明	1	2	
次長	中本 恵子	2	2	出納員
課長補佐	入江 隆明	3	2	

6 主な事業に関する調べ

事業名	概要																														
<p>共同参画時代の 自分磨きセミナー</p> <p>決算額 690千円</p> <p>(財源内訳) 国庫支出金 184千円 一般財源 506千円</p> <p>○将来ビジョン V「支え合う」 お互いを認め、 尊重して、支え 合う (1)「それぞ れの個性と能力 が発揮できる社 会」「誰もが心 豊かに暮らせる 男女共同参画社 会」</p>	<p>ア 目的及び事業の実施状況</p> <p>(ア) 目的 男女共同参画推進の理解者の裾野拡大を図るために、今まであまり男女共同参画について学習する機会がなかった人たちでも興味をもって参加できる講座を開催する。</p> <p>(イ) 事業の実施状況 民間団体に企画運営を委託した3講座(4回)に加え、よりん彩が直営で3講座(3回)を行い、合計6講座(7回)を実施した。</p> <p><委託講座></p> <table border="1" data-bbox="384 571 1508 1624"> <thead> <tr> <th></th> <th>開催日 会場</th> <th>テーマ</th> <th><主催者> 講師</th> <th>参加者</th> </tr> </thead> <tbody> <tr> <td>1</td> <td>9月20日(土) 10月4日(土) 米子市夜見公民館</td> <td>男メシを一緒に! ～家族で食べたい料理～</td> <td><ルートM～地域からスタート～> ・松本誠二さん((有)スバル代行取締役社長) ・谷本恵美さん(くらしラボ代表) ・内田美佐さん(ヒ～リングアトリエ創美館代表) ・影谷真由美さん(彩楽sara代表)</td> <td>25名</td> </tr> <tr> <td>2</td> <td>2月15日(日) 米子コンベンションセンター</td> <td>断捨離で実家を片づける! ～親を動かす5つのヒント～</td> <td><ママプロデュースとっとり> ・南前ひとみさん(やましたひでこ公認断捨離トレーナー)</td> <td>35名</td> </tr> <tr> <td>3</td> <td>3月1日(日) 伯耆しあわせの郷</td> <td>新しい自分に出会える・・・ 心と体を守る女性のための 護身術</td> <td><女性と子どものエンパワメントe・らぼ> ・大沼もと子さん(Wen-Do主宰)</td> <td>30名</td> </tr> </tbody> </table> <p><直営講座></p> <table border="1" data-bbox="384 1724 1508 2083"> <thead> <tr> <th></th> <th>開催日 会場</th> <th>テーマ</th> <th>講師</th> <th>参加者</th> </tr> </thead> <tbody> <tr> <td>1</td> <td>4月27日(日) 倉吉未来中心</td> <td>イライラの原因発見! ～もっと楽にやっていける夫婦関係の作り方～</td> <td>・石蔵文信さん(大阪樟蔭女子大学教授)</td> <td>43名</td> </tr> </tbody> </table>		開催日 会場	テーマ	<主催者> 講師	参加者	1	9月20日(土) 10月4日(土) 米子市夜見公民館	男メシを一緒に! ～家族で食べたい料理～	<ルートM～地域からスタート～> ・松本誠二さん((有)スバル代行取締役社長) ・谷本恵美さん(くらしラボ代表) ・内田美佐さん(ヒ～リングアトリエ創美館代表) ・影谷真由美さん(彩楽sara代表)	25名	2	2月15日(日) 米子コンベンションセンター	断捨離で実家を片づける! ～親を動かす5つのヒント～	<ママプロデュースとっとり> ・南前ひとみさん(やましたひでこ公認断捨離トレーナー)	35名	3	3月1日(日) 伯耆しあわせの郷	新しい自分に出会える・・・ 心と体を守る女性のための 護身術	<女性と子どものエンパワメントe・らぼ> ・大沼もと子さん(Wen-Do主宰)	30名		開催日 会場	テーマ	講師	参加者	1	4月27日(日) 倉吉未来中心	イライラの原因発見! ～もっと楽にやっていける夫婦関係の作り方～	・石蔵文信さん(大阪樟蔭女子大学教授)	43名
	開催日 会場	テーマ	<主催者> 講師	参加者																											
1	9月20日(土) 10月4日(土) 米子市夜見公民館	男メシを一緒に! ～家族で食べたい料理～	<ルートM～地域からスタート～> ・松本誠二さん((有)スバル代行取締役社長) ・谷本恵美さん(くらしラボ代表) ・内田美佐さん(ヒ～リングアトリエ創美館代表) ・影谷真由美さん(彩楽sara代表)	25名																											
2	2月15日(日) 米子コンベンションセンター	断捨離で実家を片づける! ～親を動かす5つのヒント～	<ママプロデュースとっとり> ・南前ひとみさん(やましたひでこ公認断捨離トレーナー)	35名																											
3	3月1日(日) 伯耆しあわせの郷	新しい自分に出会える・・・ 心と体を守る女性のための 護身術	<女性と子どものエンパワメントe・らぼ> ・大沼もと子さん(Wen-Do主宰)	30名																											
	開催日 会場	テーマ	講師	参加者																											
1	4月27日(日) 倉吉未来中心	イライラの原因発見! ～もっと楽にやっていける夫婦関係の作り方～	・石蔵文信さん(大阪樟蔭女子大学教授)	43名																											

事業名	概要			
	開催日 会場	テーマ	講師	参加者
	2 7月13日(日) 倉吉未来中心	もっと知りたい! 女(ワタシ)のカラダin倉吉 ・生涯を通じた女性の健康 ～女性ホルモンとヘルス ケア～ ・女性としての生き方～ワ タシを好きでいるために ・ワークショップ～カラダ ほぐし、ココロほぐし ・ミニコンサート	＜ウィメンズセンター大阪 との共催＞ ・原田省さん(鳥取大学 医学部附属病院) ・原田薫さん(ウィメン ズセンター大阪) ・福井幸子さん(ウィメ ンズセンター大阪) ・森本有紀子さん(笛子 奏者)	81名
	3 1月24日(土) とりぎん文化 会館	・鳥取県におけるネット犯 罪の現状 ・ネットの闇から女性と子 どもを守る! ～交流サ イト、ストーカー事件、 リベンジポルノ～	・仲山彰裕さん(鳥取県 警察本部少年課) ・岡本真さん(アカデミ ック・リソース・ガイド 株式会社)	52名

イ 平成26年度の事業実施に当たり改善等に取り組んだ点
・講座のテーマに対する主要な参加対象層を考慮して重点的な広報活動を行った。
・直営の第2回講座では、ウィメンズセンター大阪の全国キャンペーンとタイアップしたことで少ない経費で充実したセミナーを開催できて内容も好評であった。

ウ 成果
・委託講座は、男性の家事参画、断捨離を通じての親子関係、護身術など、男女共同参画に関心が薄かった方にも参加しやすい多様なテーマで開催できた。
・直営講座は、「夫源病」の石蔵教授、「女性診療」の原田教授、「Yahoo知恵袋」の岡本代表といった各方面の第一人者の招聘がかない、内容の充実したセミナーを開催できた。

エ 課題
・委託事業への応募が少ないため、関係団体への積極的な働きかけが必要である。
・講座は参加しやすい土、日曜日に開催しているが、さらなる広報活動の充実と、託児付き講座の充実などの参加しやすい工夫が必要。
・男性向けの講座は参加者が少ないため講座のあり方を検討する必要がある。

6 主な事業に関する調べ

事業名	概要	要																																			
<p>男女共同参画推進人材育成協働事業</p> <p>決算額 846千円</p> <p>(財源内訳) 国庫支出金 45千円 一般財源 801千円</p> <p>○将来ビジョン V「支え合う」 お互いを認め、 尊重して、支え 合う (1)「それぞ れの個性と能力 が発揮できる社 会」「誰もが心 豊かに暮らせる 男女共同参画社 会」</p>	<p>ア 目的及び事業の実施状況</p> <p>(ア) 目的 男女共同参画を推進するキーパーソンとなる人材を育成するために、知識やスキルなどの向上を目的とした様々なテーマの講座を開催。</p> <p>(イ) 事業の実施状況 民間団体に企画運営を委託した3講座(4回)に加え、よりん彩が直営で2講座(2回)を行い、合計5講座(6回)を実施した。</p> <p><委託講座></p> <table border="1" data-bbox="384 636 1506 1413"> <thead> <tr> <th></th> <th>開催日 会場</th> <th>テーマ</th> <th><主催者> 講師</th> <th>参加者</th> </tr> </thead> <tbody> <tr> <td>1</td> <td>8月30日(土) 9月6日(土) 米子市男女共同参画センターかぶりあ</td> <td>第2弾すぐ使える!会話力アップセミナー~しゃべり下手を克服~</td> <td><ルートM~地域からスタート~> ・石川達之さん(シンガーソングライター講演師) ・谷本恵美さん(インテリアコーディネーター)</td> <td>67名</td> </tr> <tr> <td>2</td> <td>12月13日(土) 伯耆しあわせの郷</td> <td>アロハ・ヨガとマインドフルネスによる心と身体のエンパワメント</td> <td><e・らぼ> ・森田ゆりさん(エンパワメント・センター主宰)</td> <td>27名</td> </tr> <tr> <td>3</td> <td>3月7日(土) 倉吉交流プラザ</td> <td>ワールド・カフェ講座</td> <td><素敵な人間関係 知恵袋の会> ・柳瀬智雄さん(株式会社ビズパワーズ代表)</td> <td>35名</td> </tr> </tbody> </table> <p><直営講座> 「男女共同参画の進め方を基礎から学ぶセミナー」</p> <table border="1" data-bbox="373 1565 1506 1971"> <thead> <tr> <th></th> <th>開催日 会場</th> <th>テーマ</th> <th>講師</th> <th>参加者</th> </tr> </thead> <tbody> <tr> <td>1</td> <td>11月12日(水) 倉吉未来中心</td> <td>職場・地域の労働環境編~パワハラ、セクハラとマタニティハラスメント&ワーク・ライフ・バランス~鳥取県の現状とその解決策~</td> <td>・鳥取労働局職員</td> <td>26名</td> </tr> <tr> <td>2</td> <td>11月28日(金) 倉吉未来中心</td> <td>基礎から学ぶ男女共同参画、進め方のポイント!</td> <td>・犬塚協太さん(静岡県立大学国際関係学部教授)</td> <td>19名</td> </tr> </tbody> </table>		開催日 会場	テーマ	<主催者> 講師	参加者	1	8月30日(土) 9月6日(土) 米子市男女共同参画センターかぶりあ	第2弾すぐ使える!会話力アップセミナー~しゃべり下手を克服~	<ルートM~地域からスタート~> ・石川達之さん(シンガーソングライター講演師) ・谷本恵美さん(インテリアコーディネーター)	67名	2	12月13日(土) 伯耆しあわせの郷	アロハ・ヨガとマインドフルネスによる心と身体のエンパワメント	<e・らぼ> ・森田ゆりさん(エンパワメント・センター主宰)	27名	3	3月7日(土) 倉吉交流プラザ	ワールド・カフェ講座	<素敵な人間関係 知恵袋の会> ・柳瀬智雄さん(株式会社ビズパワーズ代表)	35名		開催日 会場	テーマ	講師	参加者	1	11月12日(水) 倉吉未来中心	職場・地域の労働環境編~パワハラ、セクハラとマタニティハラスメント&ワーク・ライフ・バランス~鳥取県の現状とその解決策~	・鳥取労働局職員	26名	2	11月28日(金) 倉吉未来中心	基礎から学ぶ男女共同参画、進め方のポイント!	・犬塚協太さん(静岡県立大学国際関係学部教授)	19名	
	開催日 会場	テーマ	<主催者> 講師	参加者																																	
1	8月30日(土) 9月6日(土) 米子市男女共同参画センターかぶりあ	第2弾すぐ使える!会話力アップセミナー~しゃべり下手を克服~	<ルートM~地域からスタート~> ・石川達之さん(シンガーソングライター講演師) ・谷本恵美さん(インテリアコーディネーター)	67名																																	
2	12月13日(土) 伯耆しあわせの郷	アロハ・ヨガとマインドフルネスによる心と身体のエンパワメント	<e・らぼ> ・森田ゆりさん(エンパワメント・センター主宰)	27名																																	
3	3月7日(土) 倉吉交流プラザ	ワールド・カフェ講座	<素敵な人間関係 知恵袋の会> ・柳瀬智雄さん(株式会社ビズパワーズ代表)	35名																																	
	開催日 会場	テーマ	講師	参加者																																	
1	11月12日(水) 倉吉未来中心	職場・地域の労働環境編~パワハラ、セクハラとマタニティハラスメント&ワーク・ライフ・バランス~鳥取県の現状とその解決策~	・鳥取労働局職員	26名																																	
2	11月28日(金) 倉吉未来中心	基礎から学ぶ男女共同参画、進め方のポイント!	・犬塚協太さん(静岡県立大学国際関係学部教授)	19名																																	

事業名	概	要
	<p>イ 平成26年度の事業実施に当たり改善等に取り組んだ点</p> <ul style="list-style-type: none"> ・委託事業では取り上げられることの少ない男女共同参画の基本となる事項の理解を深める講座については、よりん彩が主体となって直営事業として実施した。 <p>ウ 成果</p> <ul style="list-style-type: none"> ・委託講座は、リーダーとして活躍するためのスキルや講座運営のノウハウなどを学習するとともに、講座参加者同士の人的ネットワークを広げる機会となった。 ・直営講座は、男女共同参画の基本的な考え方や意義について、参加者が現状を知り、改めて理解を深めることができる内容であった。 <p>エ 課題</p> <ul style="list-style-type: none"> ・委託講座に関して開催団体が固定化する傾向があるため、新たな団体への働きかけが必要。 ・男女共同参画のキーパーソンとなる人材を拡大するため、講座の情報が関心を持つ人に届くように広報等の工夫を図ることが必要である。 	

事業名	概	要
<p>女性の活躍応援セミナー</p> <p>決算額 8千円</p> <p>(財源内訳) 一般財源 8千円</p> <p>○将来ビジョン V「支え合う」 お互いを認め、尊重して、支え合う (1)「それぞれの個性と能力が発揮できる社会」「誰もが心豊かに暮らせる男女共同参画社会」</p>	<p>ア 目的及び事業の実施状況</p> <p>(ア) 目的</p> <p>女性の仕事の場での活躍を応援するために、子育て中や介護をされている方、転職を考えている方などを対象に、自分の都合に合わせた働き方の選択肢の一つとして、新しい在宅ワークスタイルを中心に学び、自分に合った生き方・働き方を考える機会として実施。</p> <p>(イ) 事業の実施状況</p> <p>①日 時 9月19日(金) 午後1時～3時</p> <p>②場 所 倉吉未来中心 セミナールーム1</p> <p>③テーマ 「在宅ワークの新しい働き方を見つける」</p> <p>④講 師 桂藤 陽子さん (Webデザイナー、デジタルハリウッドSTUDIO米子トレーナー)</p> <p>⑤参加者 21人</p> <p>イ 平成26年度の事業実施に当たり改善等に取り組んだ点 新規事業</p> <p>ウ 成果</p> <ul style="list-style-type: none"> ・女性自身が自信を持ち、外に出ることで、キャリアを活かす機会が沢山あることを気付かせる内容であり、この講座をきっかけに参加者が一歩踏み出す一助となることが期待できる。 <p>エ 課題</p> <p>当セミナーは、講師の協力により既定予算で機動的に開催できたが、今後とも活躍する女性等とのネットワークを深め臨機応変に啓発を展開していく必要がある。</p>	

事業名	概要								
<p>相談に関わる人たちの基礎講座</p> <p>決算額 216千円</p> <p>(財源内訳) 一般財源 216千円</p> <p>○将来ビジョン V「支え合う」 お互いを認め、尊重して、支え合う (1)「それぞれの個性と能力が発揮できる社会」「誰もが心豊かに暮らせる男女共同参画社会」</p>	<p>ア 目的及び事業の実施状況</p> <p>(ア) 目的 多様化する相談内容に適切に対応していくためには、相談スキルの向上と併せて様々な視点や考え方を学び続ける必要があり、相談業務・支援業務に関わる相談員、担当者、民生児童委員等に対して、男女共同参画の視点を踏まえて相談業務の質の向上を図るための講座を実施。</p> <p>(イ) 事業の実施状況 3会場で2つのテーマを設定して開催。</p> <table border="1" data-bbox="459 622 1524 1438"> <thead> <tr> <th>地区</th> <th>テーマと講師</th> </tr> </thead> <tbody> <tr> <td>1 中部</td> <td> ①開催日 8月20日(水) ②会場 倉吉未来中心 セミナールーム1 ③テーマ 男性からの相談に対応するために ー男性相談の傾向を知り、「男らしさの解きほぐし」を目指す聴き方を学ぶー ④講師 濱田智崇さん (京都橋大学健康科学部心理学科助教) ⑤参加者数 25人 </td> </tr> <tr> <td>2 西部</td> <td> ①開催日 11月13日(木) ②会場 米子コンベンションセンター 第4会議室 ③テーマ 子づれシングルが直面する生活の現状と支援 ーひとり親家族の自立と社会的支援 相談員の関わりはー ④講師 神原文子さん (神戸学院大学現代社会学部現代社会学科教授 /NPO法人しんぐるまざあず・ふぉーらむ・関西理事長) ⑤参加者数 33人 </td> </tr> <tr> <td>3 東部</td> <td> ①開催日 11月14日(金) ②会場 県立図書館大研修室 ③テーマ 西部と共通 ④講師 西部と共通 ⑤参加者数 24人 </td> </tr> </tbody> </table> <p>◆総参加者数 82人</p> <p>イ 平成26年度の事業実施に当たり改善等に取り組んだ点</p> <ul style="list-style-type: none"> ・ひとり親家庭や子どもの貧困というテーマを取り上げ、当事者の置かれている現状と支援について理解を深めた。 <p>ウ 成果</p> <ul style="list-style-type: none"> ・「男性相談」、「男性相談者」に対する対応の習得や相談ニーズの掘り起こし、拡がりへつなげるきっかけができた。 ・子づれシングルが置かれている環境や実態を学ぶことを通じて、参加者内で当事者間のネットワークを立ち上げることを模索する動きも感じ取ることができた。 <p>エ 課題</p> <ul style="list-style-type: none"> ・年度早期の実施や参加者への広報の仕方にさらに工夫が必要。 	地区	テーマと講師	1 中部	①開催日 8月20日(水) ②会場 倉吉未来中心 セミナールーム1 ③テーマ 男性からの相談に対応するために ー男性相談の傾向を知り、「男らしさの解きほぐし」を目指す聴き方を学ぶー ④講師 濱田智崇さん (京都橋大学健康科学部心理学科助教) ⑤参加者数 25人	2 西部	①開催日 11月13日(木) ②会場 米子コンベンションセンター 第4会議室 ③テーマ 子づれシングルが直面する生活の現状と支援 ーひとり親家族の自立と社会的支援 相談員の関わりはー ④講師 神原文子さん (神戸学院大学現代社会学部現代社会学科教授 /NPO法人しんぐるまざあず・ふぉーらむ・関西理事長) ⑤参加者数 33人	3 東部	①開催日 11月14日(金) ②会場 県立図書館大研修室 ③テーマ 西部と共通 ④講師 西部と共通 ⑤参加者数 24人
地区	テーマと講師								
1 中部	①開催日 8月20日(水) ②会場 倉吉未来中心 セミナールーム1 ③テーマ 男性からの相談に対応するために ー男性相談の傾向を知り、「男らしさの解きほぐし」を目指す聴き方を学ぶー ④講師 濱田智崇さん (京都橋大学健康科学部心理学科助教) ⑤参加者数 25人								
2 西部	①開催日 11月13日(木) ②会場 米子コンベンションセンター 第4会議室 ③テーマ 子づれシングルが直面する生活の現状と支援 ーひとり親家族の自立と社会的支援 相談員の関わりはー ④講師 神原文子さん (神戸学院大学現代社会学部現代社会学科教授 /NPO法人しんぐるまざあず・ふぉーらむ・関西理事長) ⑤参加者数 33人								
3 東部	①開催日 11月14日(金) ②会場 県立図書館大研修室 ③テーマ 西部と共通 ④講師 西部と共通 ⑤参加者数 24人								

事業名	概要																				
<p>女性力活用パッケージ事業 (※男女共同参画推進課と共同実施)</p> <p>決算額 820千円 (財源内訳) 一般財源 820千円</p> <p>○将来ビジョン V支え合う (1)一人ひとりの人権が尊重され、「それぞれの個性と能力が発揮できる社会」、「誰もが、家庭・地域・職場のあらゆるところで、心豊かに暮らせる男女共同参画社会」</p> <p>○政策項目 IV人財とっとり 8男女共同参画推進</p>	<p>ア 目的及び事業の実施状況</p> <p>(ア) 目的 経済団体、市町村、大学等と連携して実施する女性活躍を推進する様々な取り組みを通じて、県内の女性活躍加速化に向けた社会的な機運醸成を図る。</p> <p>(イ) 事業の実施状況</p> <p>(1) 男性の家庭進出プロジェクト事業 女性が仕事と家事を両立し、男性も家庭や地域での役割を果たすことができる社会の実現に向けて、子育てや家事、地域活動などへの男性の積極的な参画を促すため、民間団体に企画運営を委託して4講座(4回)を実施した。</p> <table border="1" data-bbox="400 674 1513 1061"> <tr> <td>開催日</td> <td>平成26年9月23日(火)、平成26年11月16日(日)、平成27年2月8日(日) 平成27年3月15日(日)</td> </tr> <tr> <td>会場</td> <td>大山町ふれあい会館、日吉津村中央公民館、南部町総合福祉センター、日吉津村社会福祉センター</td> </tr> <tr> <td>内容</td> <td>「パパカ」で笑顔がいっぱい～地域みんなでイキイキ子育て～ 講師：小崎恭弘さん(大阪教育大学准教授) 戸田流生さん(食育インストラクター)</td> </tr> <tr> <td>主催</td> <td>西部地区子育てサークル代表者会</td> </tr> <tr> <td>参加者</td> <td>延べ218名</td> </tr> </table> <p>(2) 女性の活躍応援サロン事業 仕事と家庭の両立等に悩んでいたり、何か始めたいが何をしたいのか分からないなど将来的なプランが不明確な女性を対象に、不安感の軽減や再就職や起業などの新たなチャレンジを応援するための情報提供・交流の場として、民間団体に企画運営を委託して3講座(8回)を実施した。</p> <table border="1" data-bbox="384 1335 1506 2085"> <thead> <tr> <th>地区</th> <th>テーマと講師</th> </tr> </thead> <tbody> <tr> <td>西部 (3回)</td> <td>開催日 平成26年10月14日、18日、29日 会場 米子市男女共同参画センター「かぶりあ」会議室 参加者 9名</td> </tr> <tr> <td>東部 (3回)</td> <td>開催日 平成26年11月23日、12月12日(午前・午後の2回) 会場 鳥取市男女共同参画センター「輝なんせ鳥取」会議室 参加者 6名</td> </tr> <tr> <td>中部 (2回)</td> <td>開催日 平成27年2月22日(午前・午後の2回) 会場 鳥取県男女共同参画センター会議室 参加者 4名 (※内容の③は非実施)</td> </tr> <tr> <td>内容</td> <td>様々な女性の働き方を知るセミナー～見つけよう、自分に合った働き方～ ①在宅ワークの実態と現状について 講師：株式会社はっぴいりんく 藤原章江代表 ②在宅社員という働き方について 講師：田中由美さん(兵庫県在住) ③チャレンジショップを営む傍らNPO法人理事として地域での活動について 講師：楠本知恵美さん(倉吉市在住)</td> </tr> </tbody> </table>	開催日	平成26年9月23日(火)、平成26年11月16日(日)、平成27年2月8日(日) 平成27年3月15日(日)	会場	大山町ふれあい会館、日吉津村中央公民館、南部町総合福祉センター、日吉津村社会福祉センター	内容	「パパカ」で笑顔がいっぱい～地域みんなでイキイキ子育て～ 講師：小崎恭弘さん(大阪教育大学准教授) 戸田流生さん(食育インストラクター)	主催	西部地区子育てサークル代表者会	参加者	延べ218名	地区	テーマと講師	西部 (3回)	開催日 平成26年10月14日、18日、29日 会場 米子市男女共同参画センター「かぶりあ」会議室 参加者 9名	東部 (3回)	開催日 平成26年11月23日、12月12日(午前・午後の2回) 会場 鳥取市男女共同参画センター「輝なんせ鳥取」会議室 参加者 6名	中部 (2回)	開催日 平成27年2月22日(午前・午後の2回) 会場 鳥取県男女共同参画センター会議室 参加者 4名 (※内容の③は非実施)	内容	様々な女性の働き方を知るセミナー～見つけよう、自分に合った働き方～ ①在宅ワークの実態と現状について 講師：株式会社はっぴいりんく 藤原章江代表 ②在宅社員という働き方について 講師：田中由美さん(兵庫県在住) ③チャレンジショップを営む傍らNPO法人理事として地域での活動について 講師：楠本知恵美さん(倉吉市在住)
開催日	平成26年9月23日(火)、平成26年11月16日(日)、平成27年2月8日(日) 平成27年3月15日(日)																				
会場	大山町ふれあい会館、日吉津村中央公民館、南部町総合福祉センター、日吉津村社会福祉センター																				
内容	「パパカ」で笑顔がいっぱい～地域みんなでイキイキ子育て～ 講師：小崎恭弘さん(大阪教育大学准教授) 戸田流生さん(食育インストラクター)																				
主催	西部地区子育てサークル代表者会																				
参加者	延べ218名																				
地区	テーマと講師																				
西部 (3回)	開催日 平成26年10月14日、18日、29日 会場 米子市男女共同参画センター「かぶりあ」会議室 参加者 9名																				
東部 (3回)	開催日 平成26年11月23日、12月12日(午前・午後の2回) 会場 鳥取市男女共同参画センター「輝なんせ鳥取」会議室 参加者 6名																				
中部 (2回)	開催日 平成27年2月22日(午前・午後の2回) 会場 鳥取県男女共同参画センター会議室 参加者 4名 (※内容の③は非実施)																				
内容	様々な女性の働き方を知るセミナー～見つけよう、自分に合った働き方～ ①在宅ワークの実態と現状について 講師：株式会社はっぴいりんく 藤原章江代表 ②在宅社員という働き方について 講師：田中由美さん(兵庫県在住) ③チャレンジショップを営む傍らNPO法人理事として地域での活動について 講師：楠本知恵美さん(倉吉市在住)																				

事業名	概要
	<p>イ 平成26年度の事業実施に当たり改善等に取り組んだ点 新規事業</p> <p>ウ 成果 男性の家庭進出プロジェクト事業では、連続講座の形式を取り、参加者間の交流や情報交換につながった。この講座をきっかけとしてパパサークルが結成されるなど子育てへの参画をうながす良い機会となった。</p> <p>エ 課題 女性の活躍応援サロン事業は参加者が少なく、在宅ワーク中心の内容となり幅広い職種・内容の紹介が十分できなかった点や広報の手法等について工夫が必要であった。</p>

事業名	概	要								
<p>先駆的な取り組み事例集作成事業</p> <p>決算額 160千円</p> <p>(財源内訳) 国庫支出金 160千円</p> <p>○将来ビジョン V「支え合う」 お互いを認め、 尊重して支え合う (1)「それぞれの個性と能力が 発揮できる社会」「誰もが心 豊かに暮らせる男女共同参画 社会」</p>	<p>ア 目的及び事業の実施状況</p> <p>(ア) 目的 県内の自治会活動やまちづくりなどの先駆的なモデル事例を紹介した冊子を作成することにより、各地域で男女共同参画の必要性や取り組みについて考える契機や実践する上でのヒントを提供する。</p> <p>(イ) 事業の実施状況</p> <ul style="list-style-type: none"> ・冊子の作成 「男女共同参画取り組み事例集&研修プログラム～地域から男女共同参画を進めるために～」 <table border="1" data-bbox="534 638 1444 1019"> <tr> <td>内容</td> <td>地域で先進的に自治会活動やまちづくり活動、防災活動に取り組んでいる団体を男女共同参画の視点から紹介するとともに、地域で自主的に男女共同参画を学ぶ場を企画運営する参考資料として研修プログラムを掲載。</td> </tr> <tr> <td>作成部数</td> <td>500部</td> </tr> <tr> <td>配布</td> <td>県内市町村等関係機関へ配布</td> </tr> <tr> <td>教材利用</td> <td>市町村職員とよりん彩職員の情報交換と研修の場である「よりん彩学びのサロン」で研修プログラムを使ったモデル講座を開催し、市町村の住民啓発活動の推進を支援した。</td> </tr> </table> <p>イ 平成26年度の事業実施に当たり改善等に取り組んだ点 新規事業</p> <p>ウ 成果</p> <ul style="list-style-type: none"> ・事例集と研修プログラムを同時掲載したことで研修等に活用しやすいものとなった。 ・研修で役立つ各種データをパワーポイントで作成して収録したCDも作成しており、実践的なものとなっている。 <p>エ 課題</p> <p>事例集を出前講座等で活用することにより、さらに啓発活動を進めていく必要がある。</p>	内容	地域で先進的に自治会活動やまちづくり活動、防災活動に取り組んでいる団体を男女共同参画の視点から紹介するとともに、地域で自主的に男女共同参画を学ぶ場を企画運営する参考資料として研修プログラムを掲載。	作成部数	500部	配布	県内市町村等関係機関へ配布	教材利用	市町村職員とよりん彩職員の情報交換と研修の場である「よりん彩学びのサロン」で研修プログラムを使ったモデル講座を開催し、市町村の住民啓発活動の推進を支援した。	
内容	地域で先進的に自治会活動やまちづくり活動、防災活動に取り組んでいる団体を男女共同参画の視点から紹介するとともに、地域で自主的に男女共同参画を学ぶ場を企画運営する参考資料として研修プログラムを掲載。									
作成部数	500部									
配布	県内市町村等関係機関へ配布									
教材利用	市町村職員とよりん彩職員の情報交換と研修の場である「よりん彩学びのサロン」で研修プログラムを使ったモデル講座を開催し、市町村の住民啓発活動の推進を支援した。									

7 収入証紙取扱額調べ 該当なし

8 収入事務処理状況調べ

(1) 分担金及び負担金 該当なし

(2) 使用料 該当なし

(3) 手数料 該当なし

(4) 財産収入 該当なし

(5) 諸収入

(平成 27 年 5 月 31 日現在)
(単位:円)

目	収入科目		件数	調定金額	収入済額	不納欠損額	収入未済額	根拠法令名等	備考
	節	細節							
雑入	雑入	印刷室利用料	89	144,165	144,165	0	0	鳥取県男女共同参画センター 印刷室利用規程	
		非常勤職員雇用保険料 本人負担分	125	97,987	97,987	0	0	非常勤職員雇用保険料本人 負担分	
	目計		214	242,152	242,152	0	0		
	合計		214	242,152	242,152	0	0		

(6) 現金の取扱状況

該当なし

9 収入未済額調べ 該当なし

10 未収金回収のための取り組み状況調べ 該当なし

11 不納欠損額調べ 該当なし

1 2 負担金、補助金、交付金及び委託料支出状況調べ
 (1) 負担金

(平成27年5月31日現在)

(単位：円)

予算科目 (目)	予算額令達額	負担金の名称	支出先	負担率	支出年月日	支出金額	支出の根拠法令等 (規約、要領等を含む)	備考
企画総務費								
新規以外の もの						1,936,877		
目計						1,936,877		
合計						1,936,877		

(2) 補助金

予算科目 (企画総務費)

① 国補分 該当なし

② 単県分

(平成27年5月31日現在) (単位:円)

補助金等の名称 (補助金の創設年度)	交付先	間 接	補助対象経費	実施計画承認 又は内示年月日	着 手 年月日	額の確定 年月日	支出の状況			備考
				交付申請 年月日	完 了 年月日	検 査 年月日	概 私 精 算 の 別	支 出 年月日	金 額	
				交付決定 年月日	実績報告 年月日	審 査・現 地 調査年月日				
平成26年度より りん彩記念日フォー ラム補助金事業 (26年度)	よりん彩記 念日フォー ラム201 4実行委員 会		150,000	—	—	26.7.8	概 返納	26.4.22	150,000	新規
			(補助率:10/10)	26.4.8	—	26.6.17				
			150,000	26.4.15	26.6.11	—				
よりん彩活動支援 事業・公開講座 (23年度)	境港市女 性団体連 絡協議会		120,000	—	—	26.8.9	概	26.5.28	120,000	
(補助率:10/10)			26.5.2	—	26.8.1					
120,000			26.5.11	26.7.18	—					
県内で活動する団 体等が、自ら企画 運営する男女共同 参画に関する公開 講座の開催に対し て、補助金を交付 して支援する。	特定非営 利活動法 人K i R A L i		120,000	—	—	26.10.8	精	26.10.15	120,000	
(補助率:10/10)			26.5.21	—	26.9.12					
120,000			26.5.28	26.8.22	—					
よりん彩活動支援 事業・公開講座 (23年度)	八頭町男 女共同参 画推進会 議		100,000	—	—	27.1.14	概	26.8.25	100,000	
(補助率:10/10)			26.7.14	—	26.12.28					
100,000			26.7.20	26.12.24	—					
同上										

補助金等の名称 (補助金の創設年度)	交付先	間 接	補助対象経費	実施計画承認 又は内示年月日	着 手 年月日	額の確定 年月日	支出の状況			備考
				交付申請 年月日	完了 年月日	検 査 年月日	概 算 私 の 別	支 出 年月日	金 額	
				交付決定 年月日	実績報告 年月日	審 査・現 地 調査年月日				
よりん彩活動支援 事業・公開講座 (23年度)	児童家庭 支援セン ター米子 みその		120,000	—	—	26.11.22	概	26.9.12	120,000	
県内で活動する団 体等が、自ら企画 運営する男女共同 参画に関する公開 講座の開催に対し て、補助金を交付 して支援する。			(補助率:10/10)	26.8.1	—	26.11.16				
			120,000	26.8.20	26.11.12	—				
よりん彩活動支援 事業・公開講座 (23年度)	漢方・薬膳 ネット		120,000	—	—	27.1.14	概	26.9.22	120,000	
同上			(補助率:10/10)	26.8.29	—	26.12.28				
			120,000	26.9.9	26.12.26	—				
よりん彩活動支援 事業・公開講座 (23年度)	琴浦町男 女共同参 画推進会 議		120,000	—	—	26.12.26	概	26.9.22	120,000	
同上			(補助率:10/10)	26.9.4	—	26.12.18				
			120,000	26.9.10	26.11.28	—				
よりん彩活動支援 事業・公開講座 (23年度)	就将地区 マンマ子 育てサー クル		120,000	—	—	27.1.14	概	26.10.31	120,000	
同上			(補助率:10/10)	26.9.25	—	26.12.28				
			120,000	26.9.30	26.12.24	—				
よりん彩活動支援 事業・公開講座 (23年度)	倉吉男女 共同参画 推進会議		120,000	—	—	26.1.14	概	26.10.23	120,000	
同上			(補助率:10/10)	26.9.27	—	27.1.9				
			120,000	26.10.13	27.1.6	—				

補助金等の名称 (補助金の創設年度)	交付先	間接	補助対象経費	実施計画承認 又は内示年月日	着手 年月日	額の確定 年月日	支出の状況			備考
				交付申請 年月日	完了 年月日	検査 年月日	概算 精算 の別	支出 年月日	金額	
				交付決定 年月日	実績報告 年月日	審査・現地 調査年月日				
よりん彩活動支援 事業・公開講座 (23年度)	鳥取県男 女共同参 画推进会 議		120,000	—	—	27.1.22	概	26.11.21	120,000	
(補助率:10/10)			26.10.24	—	27.1.15					
120,000			26.11.5	27.1.8	—	返納	27.2.4	△11,190		
県内で活動する団 体等が、自ら企画 運営する男女共同 参画に関する公開 講座の開催に対し て、補助金を交付 して支援する。										
よりん彩活動支援 事業・公開講座 (23年度)	女性農業 者の集い 実行委員 会		95,000	—	—	27.2.26	概	26.12.19	95,000	
(補助率:10/10)			26.11.14	—	27.2.20					
95,000			26.11.28	27.2.18	—	返納	27.3.6	△25,668		
同上										
よりん彩活動支援 事業・公開講座 (23年度)	高齢社会 をよくす る会くら よし		120,000	—	—	27.5.16	概	26.12.15	120,000	
(補助率:10/10)			26.11.17	—	27.4.10					
120,000			26.11.30	27.3.26	—					
同上										
よりん彩活動支援 事業 研修支援講座 (23年度)	男女共同 参画推進 会議ひの		25,000	—	—	26.5.20	概	26.4.16	25,000	
(補助率:10/10)			26.4.1	—	26.5.14					
25,000			26.4.1	26.5.12	—	返納	26.5.27	△980		
県内で活動する団 体等が、男女共同 参画の推進に関す る自主的な学びの 場として行う研修 会などの開催に対 して、補助金を交 付して支援する。										

補助金等の名称 (補助金の創設年度)	交付先	間接	補助対象経費	実施計画承認 又は内示年月日	着手 年月日	額の確定 年月日	支出の状況			備考
				交付申請 年月日	完了 年月日	検査 年月日	概 算 私 の 別	支出 年月日	金額	
				交付決定 年月日	実績報告 年月日	審査・現地 調査年月日				
よりん彩活動支援 事業 研修支援講座 (23年度)	琴浦町女 性団体連 絡協議会		25,000	—	—	26.7.30	概	26.6.20	25,000	
県内で活動する団 体等が、男女共同 参画の推進に関す る自主的な学びの 場として行う研修 会などの開催に対 して、補助金を交 付して支援する。			(補助率:10/10)	26.5.29	—	26.7.16				
			25,000	26.6.4	26.7.3	—				
よりん彩活動支援 事業 研修支援講座 (23年度)	岩美町 田後笑和 会		10,432	—	—	26.7.20	概	26.6.23	10,432	
同上			(補助率:10/10)	26.6.4	—	26.7.15				
			10,432	26.6.8	26.7.11	—				
よりん彩活動支援 事業 研修支援講座 (23年度)	海田西・河 北町子ど も会		14,600	—	—	26.8.3	概	26.7.2	14,600	
同上			(補助率:10/10)	26.6.6	—	26.7.29				
			14,600	26.6.20	26.7.26	—				
よりん彩活動支援 事業 研修支援講座 (23年度)	倉吉東中 学校PT A		25,000	—	—	27.1.14	精	27.1.23	25,000	
同上			(補助率:10/10)	26.10.17	—	26.12.28				
			25,000	26.11.14	26.12.17	—				
よりん彩活動支援 事業 研修支援講座 (23年度)	鳥取大学 医学部附 属病院		7,455	—	—	26.12.19	精	27.1.6	7,455	
同上			(補助率:10/10)	26.10.17	—	26.12.14				
			7,455	26.10.28	26.11.25	—				

補助金等の名称 (補助金の創設年度)	交付先	間接	補助対象経費	実施計画承認 又は内示年月日	着手 年月日	額の確定 年月日	支出の状況			備考
				交付申請 年月日	完了 年月日	検査 年月日	概算 精算 の別	支出 年月日	金額	
				交付決定 年月日	実績報告 年月日	審査・現地 調査年月日				
よりん彩活動支援 事業 研修支援講座 (23年度)	日野郡男 女共同参 画連絡会		25,000	—	—	27.2.5	概	26.12.15	25,000	
県内で活動する団 体等が、男女共同 参画の推進に関す る自主的な学びの 場として行う研修 会などの開催に対 して、補助金を交 付して支援する。			(補助率:10/10)	26.11.20	—	27.1.21				
			25,000	26.12.2	27.1.15	—				
よりん彩活動支援 事業 調査研究等事業 (23年度)	男女共同 参画をす ずめるネ ットワー ク		150,000	—	—	27.5.12	概	26.11.14	150,000	
県内で活動する団 体等が、男女共同 参画社会の実現に 向けて行う調査研 究等の事業に対し て、補助金を交付 して支援する。			(補助率:10/10)	26.9.29	—	27.4.10				
			150,000	26.10.28	27.3.31	—				
単 県 分 計									1,619,844	
表の補足説明	1 「交付申請年月日」及び「交付決定年月日」欄の()書きは、変更に係るものの当初の年月日である。 2 翌年度繰越分の期間・繰越事業費を「備考」欄に記載する場合の()書きは補助金相当額である。									

(3) 交付金 該当なし

(4) 委託料

(平成27年5月31現在) (単位:円)

予算科目 (目)	国補 単 の別	委託料の名称	委託料の 相手方	当初契約			入札等 年月日 (契約締 結年月日) 契約形態	完了 年月日 履行検査 年月日	支出の状況			備考		
				予定価格	契約年月日 契約額	契約 期間			支出 年月日	金額				
											変更契約(最終)		支出 区分	
											契約年月日 契約額			契約 期間
企画総務費	単 県	図書館ツツウエ 7保守委託	(株) 富士通 中国システムズ 烏 取事業所長	388,800	26.4.1 26.4.1	26.4.1 ~	26.3.23 (免除)	26.4.30 他	26.5.16 他	388,800				
					()	~	随	26.4.30 他						
企画総務費	単 県	図書情報提 供サービス業務 委託	(株) 富士通 中国システムズ 烏 取事業所長	648,000	26.4.1 26.4.1	26.4.1 ~	26.3.23 (免除)	26.4.30 他	26.5.16 他	648,000				
					()	~	随	26.4.30 他						
企画総務費	単 県	平成26年度共 同参画時代の 自分磨きセミナー (一般事業)	e・らぼ	200,000	26.9.4 26.9.4	26.9.4 ~	26.8.26 (免除)	27.3.20	26.10.8	200,000				
					()	~	随	27.3.21	返納	27.4.1	△35,290			
企画総務費	単 県	平成26年度共 同参画時代の 自分磨きセミナー (特別事業)	ルートM ~地域からス タート~	300,000	26.7.20 26.7.20	26.7.20 ~	26.7.10 (免除)	26.10.24	26.8.8	300,000				
					()	~	随	26.11.5	返納	26.11.13	△73,227			
企画総務費	単 県	平成26年度男 女共同参画推 進人材育成協 働事業	ルートM ~地域からス タート~	200,000	26.7.10 26.7.10	26.7.10 ~	26.7.7 (免除)	26.9.10	26.7.18	200,000				
					()	~	随	26.10.1						

企画総務費	単県	平成26年度男女共同参画推進人材育成協働事業	e・らぼ	200,000	¥200,000	26.9.5 ~ 26.12.24	26.8.25 (免除)	26.12.24	概	26.10.8	200,000	
					()	~	随	27.1.11				
企画総務費	単県	平成26年度男女共同参画推進人材育成協働事業	素敵な人間関係 知恵袋の係 会	200,000	¥200,000	27.2.6 ~ 27.3.31	27.2.5 (免除)	27.3.27	概	27.2.20	200,000	
					()	~	随	27.3.28	返納	27.4.15	△654	
企画総務費	単県	平成26年度男性の家庭進出プロジェクト事業	西部地区子育てサークル代表者会	300,000	¥300,000	26.7.20 ~ 27.3.31	26.7.16 (免除)	27.3.31	概	26.8.8	300,000	
					()	~	随	27.4.23				
企画総務費	単県	平成26年度女性の活躍応援サロン事業	株式会社はっぴいりんく	831,000	¥831,000	26.9.12 ~ 27.2.28	26.9.9 (免除)	27.2.28	概	26.9.30	831,000	
					△212,000	26.9.12 ~ 27.2.28	随	27.4.30	返納	27.2.9 27.5.26	△212,000 △99,840	
予定価格が20万円未満のもの											140,000 △51,217	平成26年度共同参画時代の自分磨きセミナー (ママプロデュースとっとり)
日計												
合計											2,935,572	

13 工事請負費調べ 該当なし

14 財産に関する調べ

(1) 公有財産 該当なし

(2) 金券類の受払状況

ア 金券の受払状況

(平成27年3月31日現在)

種 別	前年度末	本 年 度 中		本年度末	備 考
		購 入 額	使 用 額		
郵便切手及び郵便はがき	205,240円	15,580円	70,412円	150,408円	
収入印紙					なし
収入証紙					なし
タクシークーポン券					なし
鉄道バスプリペイドカード					なし
合 計	205,240円	15,580円	70,412円	150,408円	

イ タクシーチケットの受払状況

(平成27年3月31日現在)

前年度末未使用枚数	本 年 度 中		本年度末未使用枚数
	購 入 枚 数	使用枚数及び金額	
18 枚	0 枚	6 枚 7,540 円	12 枚

15 財産の貸付け及び使用許可調べ 該当なし

16 借受不動産明細調べ 該当なし

17 職員住宅及び職員駐車場の管理状況調べ 該当なし

18 自動車（二輪を除く）の管理状況調べ 該当なし

19 寄附物件の受納状況調べ 該当なし

20 備品の処分状況調べ 該当なし

21 (1) 現金、有価証券、物品の亡失、損傷調べ 該当なし

(2) 物品の照合

照合年月日	現物確認できなかった物品	現物が確認できなかった物品名	個 数
26年12月10日 ～ 27年3月14日	・有 (無)		

2 2 普及啓発・人材育成事業の概要
 (1) 事業実施概要

平成26年度男女共同参画センター事業体系図

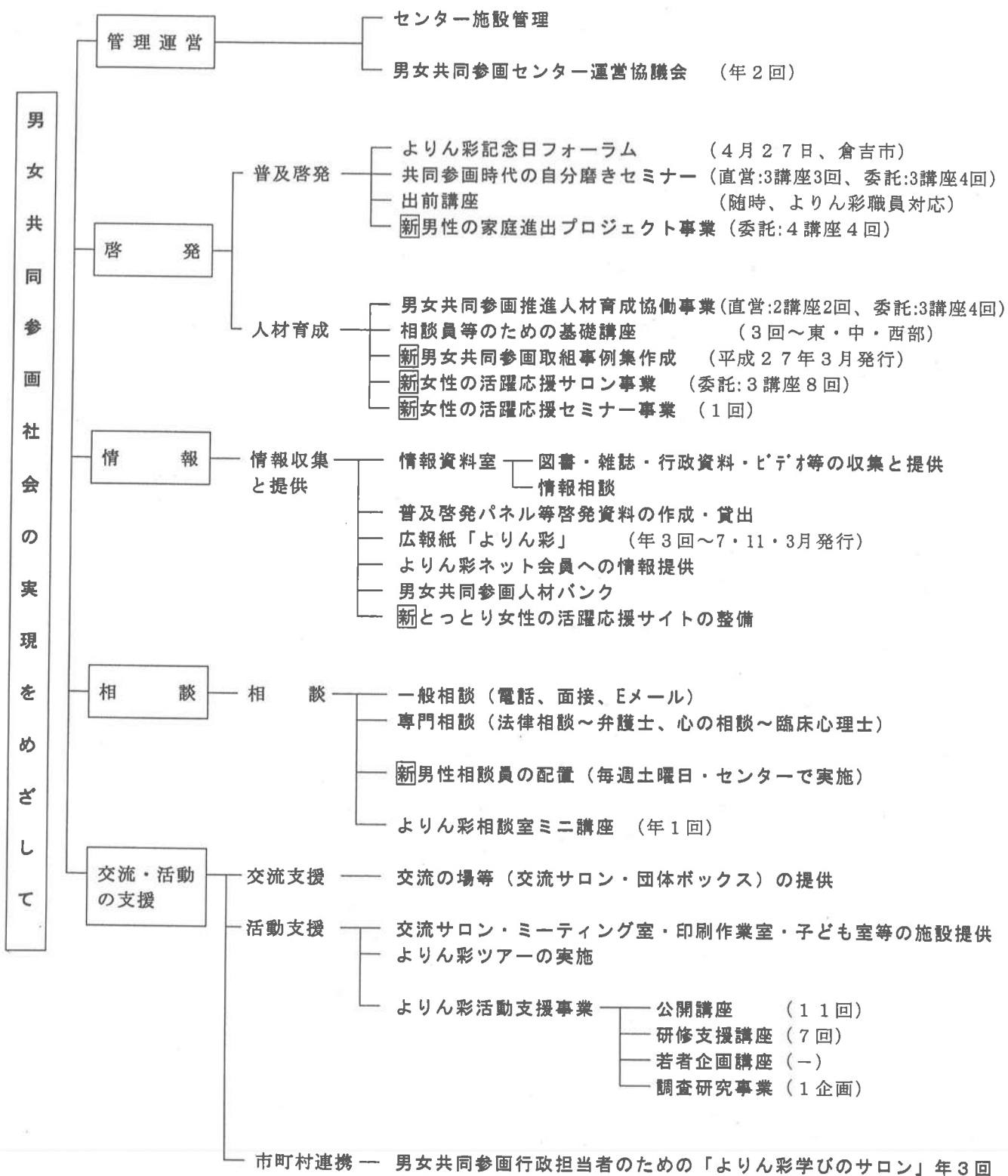

男女共同参画推進員事務局

男女共同参画に関する苦情等の審査を行う第三者機関の事務局

(2)講座・セミナー等の開催状況

平成27年3月31日現在

区分	開催回数				参加人数				主なセミナー・講座名
	平成26年度 3月末現在 (回)	平成25年度 3月末現在 (回)	増減数 (回)	増減率 (%)	平成26年度 3月末現在 (人)	平成25年度 3月末現在 (人)	増減数 (人)	増減率 (%)	
普及啓発 関係	12	13	△1	△7.7	1,184	1,278	△94	△7.4	よりん彩記念日フォーラム 主 共同参画時代の自分磨き セミナー 主 男性の家庭進出プロジェ クト事業
人材育成 関係	18	16	2	12.5	296	450	△154	△34.2	主 相談に関わる人たちの基 礎講座 主 男女共同参画人材育成協 働事業 主 女性の活躍応援セミナー 主 女性の活躍応援サロン事業
活動支援事 業関係	53	81	△28	△34.6	2,632	3,471	△839	△24.2	
うち公開講座	11	12	△1	△8.3	1,045	1,009	36	3.6	
うち研修支援 講座	7	11	△4	△36.4	243	391	△148	△37.9	
うち若者企画 講座	0	1	△1	△100	0	61	△61	△100	
うち調査研究 等事業	1	0	1	100	—	—	—	—	
うち出前講座	34	57	△23	△40.4	1,344	2,010	△666	△33.1	
合計	83	110	△27	△24.5	4,112	5,199	△1,087	△20.9	

(3)施設利用者数

平成27年3月31日 現在

区 分	利 用 日 数				利 用 人 数			
	平成26年度 3月末現在 (日)	平成25年度 3月末現在 (日)	増減数 (日)	増減率 (%)	平成26年度 3月末現在 (人)	平成25年度 3月末現在 (人)	増減数 (人)	増減率 (%)
交流サロン	308	307	1	0.3	13,637	12,624	1,013	8.0
印刷作業室	106	221	△115	△52.0	267	763	△496	△65.0
ミーティング室	144	181	△37	△20.4	1,245	1,520	△275	△18.1
子ども室	287	285	2	0.7	4,566	4,557	9	0.2
相談室	137	134	3	2.2	217	207	10	4.8
計	982	1,128	△146	△12.9	19,932	19,671	261	1.3

23 情報収集・提供事業の概要

(1) 事業実施概要

男女共同参画社会の形成に関する情報を幅広く収集、提供している。

- ア 情報資料室: ①図書、ビデオ、行政資料、雑誌等の閲覧、貸出 ②図書の企画展示 ③情報相談
- イ インターネットパソコンの無料利用サービス
- ウ 男女共同参画人材バンク
- エ 広報紙の発行(年間3回)
- オ 啓発用パネルの貸出(随時)

(2) 情報収集等の状況

平成27年3月31日 現在

区 分		平成26年度 3月末現在	平成25年度 3月末現在	増減数	増減率(%)
図 書 一般・行政 郷土・児童	資 料 数	12,422	12,091	331	2.7
	貸 出 数	4,502	4,069	433	10.6
雑 誌	資 料 数	1,891	1,822	69	3.8
	貸 出 数	585	629	△44	△7.0
映像資料	資 料 数	464	458	6	1.3
	貸 出 数	103	136	△33	△24.3
合 計	資 料 数	14,777	14,371	406	2.8
	貸 出 数	5,190	4,834	356	7.4
利用登録者数(人)		2,860	2,722	138	5.1
企画展示の開催回数(回)		6	6	0	0
情報相談の件数		238	200	38	19.0
男女共同参画人材バンク 登録者数(人)		114 《 4 》	110 《 4 》	4 《 0 》	3.6 《 0 》

※《 》は、当該年度の新規登録者数で内書

24 相談事業等の概要

(1) 事業実施概要

① 一般相談

相談室	所在	実施日	相談員	相談内容
センター	倉吉未来中心内	火～日曜日	2名	一般相談、専門相談
		毎週土曜日	1名(隔週交代)	(オトコの相談日) 男性一般相談
東部相談室	県庁第2庁舎1階	月～金曜日	〃	一般相談、専門相談
西部相談室	米子コンベンションセンター4階	月～金曜日	〃	一般相談、専門相談

② 専門相談

専門相談名	法律相談	心の相談	男性相談
相談員	弁護士	女性の臨床心理士	男性の臨床心理士

(2) 相談員の配置状況

相談統括……常勤職員 1名(課長補佐)

相談員……非常勤職員 6名(センター、東部、西部相談室に各2名ずつ配置)

オトコの相談日相談員……男性一般相談員(2名が1名ずつ隔週交代)

毎週土曜日 午後1時30分～5時30分……センター相談室

専門相談員……法律相談 弁護士

毎週土曜日 午前9時30分～正午……法律相談センター鳥取、倉吉

毎週火曜日 午後3時～7時……法律相談センター米子

心の相談 臨床心理士

(第1・3水曜日午前9時～正午、第2・4水曜日 午後2時～5時)

男性相談 臨床心理士(第1土曜日午後3時～6時)

(3)相談件数

平成27年3月31日 現在

区分	平成 26 年度(3月末現在)					平成 25 年度(3月末現在)					比較(計)	
	センター (件)	東部 (件)	西部 (件)	メール (件)	計 (件)	センター (件)	東部 (件)	西部 (件)	メール (件)	計 (件)	増減数 (件)	増減率 (%)
一般相談	881	413	850	17	2,161	914	524	955	6	2,399	△238	△9.9
専門相談	73	20	23	0	116	80	18	33	0	131	△15	△11.5
合計	954	433	873	17	2,277	994	542	988	6	2,530	△253	△10.0
DV関係 (再掲)	13	4	7	2	26	16	1	5	0	22	4	18.2
一般 相談	12	4	7	2	25	15	1	5	0	21	4	19.0
専門 相談	1	0	0	0	1	1	0	0	0	1	0	-

※一般相談 …… 家族・人間関係等

専門相談 …… 法律・心理・男性等

DV関係 …… 一般相談及び専門相談の再掲(内書き)

25 活動・交流の支援の概要

(1)事業実施概要

ア 施設設備の無料提供 ①交流サロン ②ミーティング室 ③印刷作業室 ④子ども室

イ 団体活動への支援 ①交流・情報交換の機会の提供 ②団体ボックス

ウ よりん彩活動支援事業補助金により、県民が自ら企画し開催する事業に対して助成

エ よりん彩学びのサロン 市町村担当者が男女共同参画に関する理解を深め、担当業務に関する情報交換ができるネットワーク構築の場を提供

(2) よりん彩ネット利用者数

平成27年3月31日現在

区分	平成26年度(3月末現在)				平成25年度(3月末現在)				増 減			
	東部 (人)	中部 (人)	西部 (人)	計 (人)	東部 (人)	中部 (人)	西部 (人)	計 (人)	東部 (人)	中部 (人)	西部 (人)	計 (人)
個人	20	29	29	78	19	29	28	76	1	0	1	2
団体	36	64	16	116	36	66	16	118	0	Δ2	0	Δ2
計	56	93	45	194	55	95	44	194	1	Δ2	1	0

26 男女共同参画推進員の状況

(1) 設置状況

氏 名	職 業	住 所
入澤 博和	会社役員	米子市
衣笠 優子	食育推進活動団体代表	倉吉市
田中 俊一	人権教育推進員	鳥取市
谷口 麻有子	弁護士	鳥取市

(2) 活動状況

① 申出処理件数 (平成27年3月31日現在)

区 分		22 年度	23 年度	24 年度	25 年度	26 年度	合 計
処 理 件 数	前年度繰越	1	0	0	0	0	1
	新規申出	1	1	3	0	3	8
	合計	2	1	3	0	3	9
	次年度への繰越	0	0	0	0	2	2
	審査中						
審 査 結 果	勧告	0	0	0	0	0	0
	意見公表(助言)	2	1	2	0	1	6
	棄却	0	0	0	0	0	0
	却下	0	0	1	0	0	1
	合計	2	1	3	0	1	7
	審査中						

②申出処理状況(平成27年3月31日現在)

(1)平成26年度第1号申出

〔災害時に避難所が設置される際の女性スタッフの適正な配置についての苦情〕

申出内容	審査結果概要	処理経過
<p>平成26年10月3日受付</p> <p>災害時に行政機関が避難所を設置される際に、女性スタッフを適正に配置して女性の人権に配慮していただきたい。県から市町村への働きかけをお願いしたい。</p>	<p>意見公表 平成27年3月31日</p> <p>①県は、鳥取県地域防災計画を作成するのみならず、女性スタッフの適正な配置など、その趣旨を現実の災害対応においてどのように実現するか、という点について検討を深めるべきである。</p> <p>②女性リーダーを含む防災リーダーの育成研修等、単独市町村で行うことが困難な取り組みを推進するために、県が主導して役割を果たすことも検討するべきである。</p> <p>③県は、避難所の設置運営に係る事項を含め、防災計画を実行する際に現実に生じた問題点について、各市町村で情報共有し、全県レベルでの災害対応水準の底上げを図るための仕組み作りについて検討すべきである。</p>	<p>○第4回推進員会議(10/29)</p> <p>○第5回推進員会議(12/9)</p> <p>○第6回推進員会議(1/19)</p> <p>○第9回推進員会議(3/17)</p> <p>○意見公表、県関係機関へ審査結果通知(3/31)</p>

(2)平成26年度第2号申出

〔男性も女性も子育てしやすい職場環境、社会づくりに関する苦情〕

申出内容	審査結果概要	処理経過
平成26年12月25日受付 ・育児、介護休暇や有給休暇などの制度は整備されても、例えば介護現場では長時間労働やサービス残業が常態化して休暇も取得できず、出産・育児や介護をしながら働き続けることは困難。 ・県は、男女共同参画やワーク・ライフ・バランスが実際の労働現場で進展するよう取り組んで欲しい。 ・若年者に対する労働者の権利や雇用契約などに関する教育を充実させ、職業選択や就職後の勤務環境を考える基礎を育んで欲しい。	審査中	○第6回推進員会議(1/19) ○第7回推進員会議(2/10) ○第8回推進員会議(2/20)

(3)平成26年度第3号申出

〔男女共同参画に関する交流会の参加費に男女差があるチラシの表現等に関する苦情〕

申出内容	審査結果概要	処理経過
平成27年1月22日受付 ・「中国地方輝く女性活躍フォーラム inとっとり」のチラシを見ると交流会の参加費が男女で異なっているが、県は違和感を感じなかったのか。 ・参加費の違いが店の料金設定であれば、男女差の理由をチラシに記載する等の配慮を行う必要性を感じなかったのか。県の男女共同参画を推進する部門の意識に問題を感じる。	審査中	○第7回推進員会議(2/10) ○第8回推進員会議(2/20) ○第9回推進員会議(3/17)

○ 意見、要望等 なし