

令和 3 年度決算に係る

定期 監査 資料

令和 4 年 3 月

八頭県土整備事務所

## 目 次

1	前年度指摘事項等に対する措置等	1 頁
(1)	指摘事項	
(2)	監査意見	
2	前年度県議会決算審査特別委員会の指摘事項（口頭指摘を含む。）に対する処理状況 …	1
3	職員の定員、現員調べ	1
4	役付職員の調べ	2
5	主な事業に関する調べ	3
6	許認可等の処理状況調べ	1 2
(1)	許認可等の状況	
(2)	不許認可（取下げ、不受理）の状況	
7	現金の取扱状況	1 4
(1)	現金取扱状況	
(2)	つり銭の状況	
8	財産に関する調べ	1 5
(1)	公有財産	
(2)	金券類の保有状況	
9	財産の貸付け及び使用許可調べ	2 0
(1)	土地及び建物	
(2)	物品	
1 0	借受不動産明細調べ	2 5
1 1	建設機械等の管理状況調べ	2 6
1 2	備品の処分状況調べ	2 7
1 3	寄附物件の受納状況調べ	2 7
1 4	公共物の管理状況調べ	2 7
(1)	廃道、廃川敷の処分状況	
(2)	未処分箇所調べ	
(3)	不法占用調べ	
1 5	用地取得の状況調べ	2 7
1 6	登記の状況調べ	2 7
(1)	登記の状況	
(2)	未登記原因調べ	
1 7	職員駐車場の管理状況調べ	2 8
1 8	合同庁舎に入居している団体等の調べ	2 8
○	意見、要望等	2 9

1 前年度指摘事項等に対する措置等

(1) 指摘事項

該当なし

(2) 監査意見

該当なし

2 前年度県議会決算審査特別委員会の指摘事項（口頭指摘を含む。）に対する処理状況

該当なし

3 職員の定員、現員調べ

(令和4年3月1日現在)

種別 区分	事務職員		技術職員		現業職員		合計		備考
	当該 年度	3.4.1 現在	当該 年度	3.4.1 現在	当該 年度	3.4.1 現在	当該 年度	3.4.1 現在	
定員	14	14	34	34	6	6	54	54	
現員	18	18	(1) 33	(1) 33	6	6	(1) 57	(1) 57	休職1名(R3.1.19より)技術
過不足(△)	4	4	△1	△1	0	0	3	3	過員3名(R3.4.1より)
臨時的 任用職員									
会計年度 任用職員	7	7	4	4	0	0	11	11	事務(庁舎管理・総務会計)1、事務補助1、事務(道路情報)1、道路監視員1、土木監視員1、登記専門員2、監督補助員4

## 4 役付職員の調べ

(令和4年3月1日現在)

職名	氏名	在職期間		備考
所長	的場善博	2年	11月	
副所長兼建設総務課長	松村謙一郎	2	11	
建設総務課課長補佐	森朋子		11	出納員
計画調査室長	竹宮俊介		11	
課長補佐	谷口善昭	1	11	
維持管理課長	白岩達男	1	11	
課長補佐	石原絹代	2	11	
課長補佐	中村正雄		11	
用地課長	國本幸男	1	11	
課長補佐	小山充	1	11	
道路整備課長	桑田宏一郎		11	
課長補佐	井上直樹	1	11	
河川砂防課長	福本浩二		11	3年11月
課長補佐	広坂信秀		11	
課長補佐	小林稔幸		11	

5 主な事業に関する調べ

(単位：千円)

事業名	決算(見込)額	財源内訳			
		国庫支出金	起債	その他	一般財源
主要地方道津山智頭八東線県道改築事業(智頭町米原～芦津)	136,209	83,768	47,196	0	5,245
将来ビジョン	II【つなげる】様々な活動・力をつなげ、結集して、持続可能で、魅力あふれる地域を創る				
令和新时代創生戦略	SDGsゴール(15 陸の豊かさをもまろう)				
政策項目	-				
(概要)					
ア 目的及び事業の実施状況					
(ア) 目的					
<p>当該路線は、岡山県津山市から八頭郡智頭町を経て八頭郡八頭町日田までつながる(智頭町八河谷～八頭町佐崎は不通区間)主要地方道である。当該事業区間の沿線には森林セラピーが盛んな芦津溪谷や県指定天然記念物の社叢を持つ虫井神社などがあり、域外からの集客を担う観光道路であるとともに、沿線集落である大呂地区、芦津地区及び八河谷地区をつなぐ唯一の生活道路である。</p> <p>しかしながら山間部の急流に沿って整備されてきた路線であるため、幅員狭小や線形不良箇所があり、さらに落石等の防災上の問題があること等、様々な問題点を抱えている。</p> <p>当事業ではこれらの問題を解消するため、未改良区間を順次整備していくものであり、当面2車線の幅員が確保できていない芦津地区、大呂地区の2カ所に加え、令和元年度からは、急カーブ区間である米原・西野地区を加え、合計3カ所を整備し、交通の円滑化と生活道路を確保することで、観光支援と地域住民の生活の安定を図るものである。</p>					
(イ) 事業の実施状況					
【令和3年度】					
○芦津工区					
・仮設材賃貸借・借地	1式		657千円		
・道路台帳修正	1式		200千円		
計			857千円		
○大呂2工区					
・道路改良等工事	1式	135,048千円			
・道路台帳修正	1式		200千円		
・借地料	1式		104千円		
計		135,352千円			
【全体計画】					
○芦津工区(平成24年度～令和3年度)		【進捗率】100.0%			
(2012～2021年度)		(全体事業費 838百万円)			
計画延長	L=640m		令和2年度まで	837百万円	
幅員	W=6.0(7.5)m		令和3年度	1百万円	
橋梁工	1基(L=19.5m)		計	838百万円	
○大呂2工区(平成25年度～令和7年度)		【進捗率】58.8%			
(2013～2025年度)		(全体事業費 1,730百万円)			
計画延長	L=920m		令和2年度まで	883百万円	
幅員	W=6.0(7.5)m		令和3年度	135百万円	
橋梁工	2基(1号橋L=25.2m)		計	1,018百万円	
	(2号橋L=34.2m)				

○米原・西野工区（令和元～令和5年度）	【進捗率】	20.7%
（2019～2023年度）	（全体事業費	270百万円）
計画延長 L=540m	令和2年度まで	56百万円
幅員 W=6.0（10.0）m	令和3年度	0百万円
	計	56百万円

イ 令和3年度の事業実施に当たり改善等に取り組んだ点  
・特になし

ウ 成果及び効果

- ・芦津工区は、令和3年10月に事業完成し、2車線確保した。
- ・大呂2工区は、1号橋上部工事を発注し、令和4年度後半から進入路として大規模土工に着手する目途が立った。

エ 課題

- ・大呂2工区については、北股川沿いの道路拡幅であるとともに、橋梁の新設計画があるため、非出水期間内（10月～6月）を考慮した計画的な工区割りにより効率的な工事施工を行う必要がある。

# 主要地方道 津山智頭八東線改良工事(米原～芦津)

【芦津工区】

	H26年度	H27年度	H28年度	H29年度	H30年度	H31年度	R1年度	R2年度	R3年度
測量・設計									
用地・補償									
改良工事									
橋梁工事									
舗装工事									

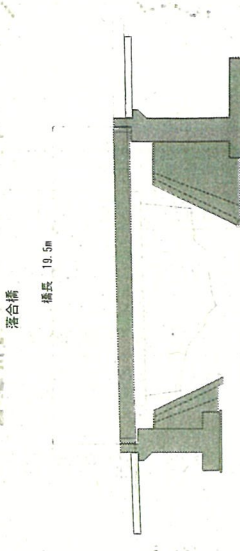

【米原・西野工区】

	R1年度	R2年度	R3年度	R4年度	R5年度
測量・設計					
用地・補償					
改良工事					
橋梁工事					
舗装工事					

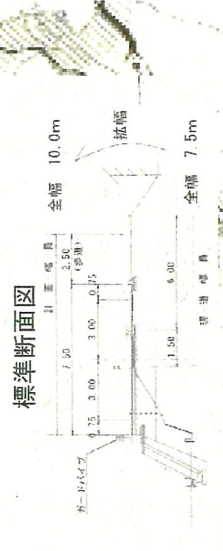

【大呂2工区】

	H26年度	H27年度	H28年度	H29年度	R1年度	R2年度	R3年度	R4年度	R5年度	R6年度	R7年度
測量・設計											
用地・補償											
改良工事											
橋梁工事											
山切工事											
舗装工事											

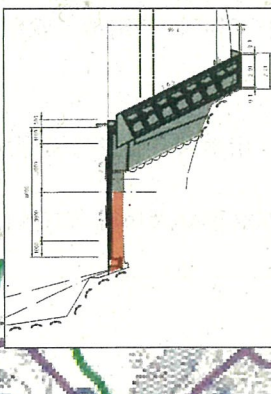
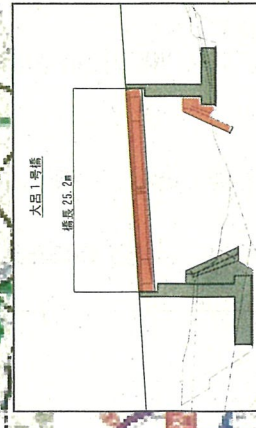

【大呂3工区】

	H26年度	H27年度	H28年度	H29年度	H30年度	R1年度
測量・設計						
用地・補償						
改良工事						
舗装工事						

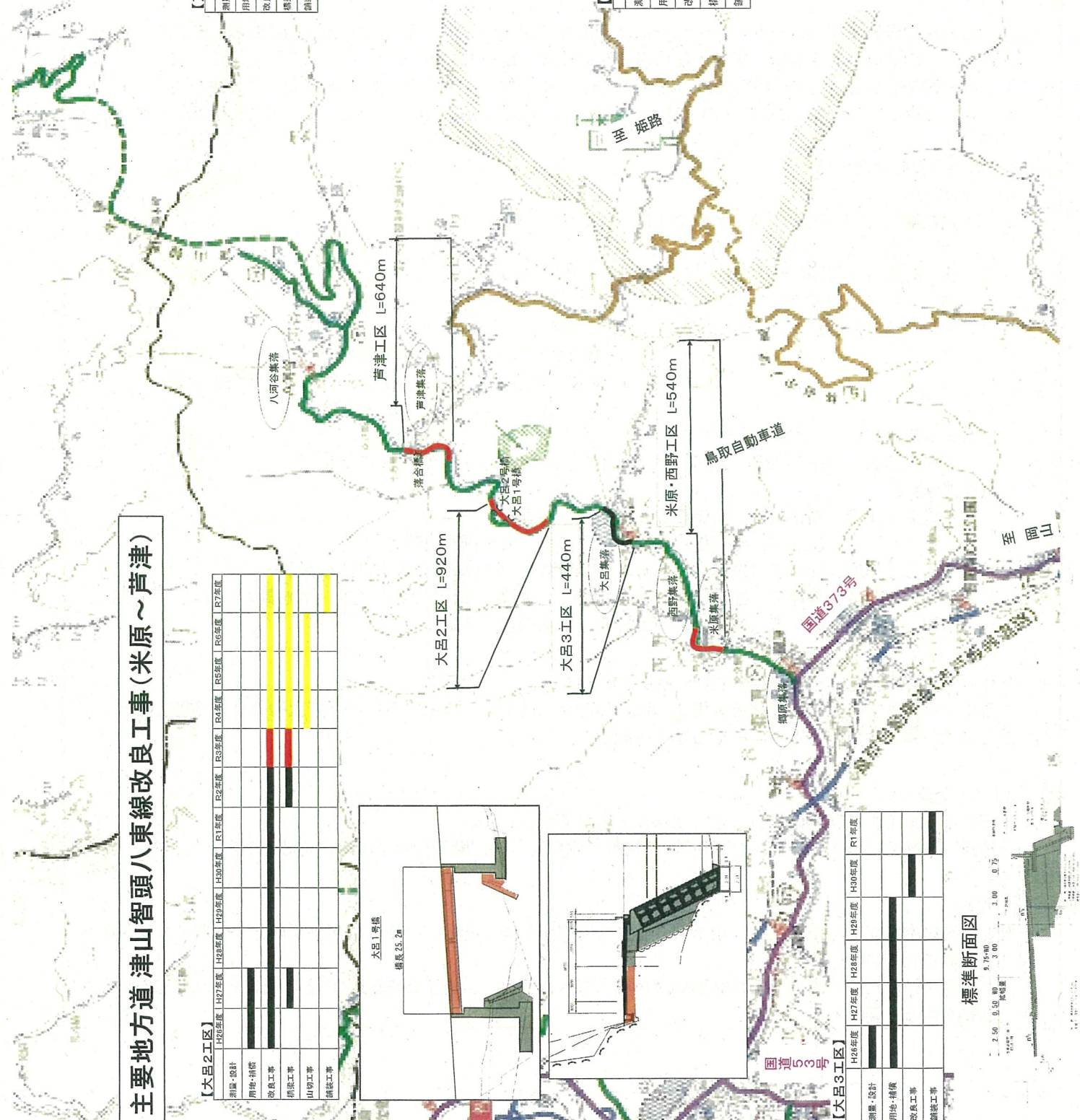
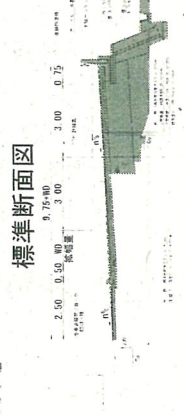

5 主な事業に関する調べ

(単位：千円)

事業名	決算(見込)額 (補正含む)	財源内訳			
		国庫支出金	起債	その他	一般財源
八東川改修事業(防災・安全交付金事業)(八頭町西御門)	244,749	99,375	89,437	46,000	9,937
将来ビジョン	災害に強い県土の形成が進み、防災・危機管理対策が向上				
令和新時代創生戦略	3 幸せを感じながら鳥取の時を楽しむ(3)まちづくり③強靱な防災基盤の構築				
政策項目	安心新時代づくり 河床掘削やため池・流木対策・建物ブロック塀耐震化など災害に強い地域づくり				

ア 目的及び事業の実施状況

(ア) 目的

八東川は現況流下能力が小さく、洪水時に度々氾濫し、浸水被害を繰り返すため、昭和26年以降、順次下流から河道の拡幅、河床掘削、築堤、護岸等の改修整備を進めている。

現在の事業区間は、昭和54年台風20号豪雨による浸水被害(浸水面積51ha 床下浸水21戸)や、平成16年9月の台風21号豪雨による溢水の危機などがあったため、防災・減災を図るべく平成23年度から事業着手している。

(イ) 事業の実施状況

【全体計画】

事業期間 平成23年度～令和7年度(平成37年度)

計画延長 L=1,450m

護岸工 L=2,900m 床止工 N=2基 帯工 N=1基

橋梁 N=2橋

令和3年度末進捗率 37.3%

全体事業費 4,520,000千円

令和2年度まで 1,462,525千円

令和3年度 244,749千円(町受託費含む)

計 1,707,274千円

【令和3年度】

護岸工整備 左岸L=135m、附帯工(付替町道)、用地買収・補償、水文調査

【事業進捗】

平成23年度 測量設計、用地買収・補償、水文調査、  
～ 床止工、瀬戸橋、護岸工(左岸)、大隼橋予備設計

令和2年度 護岸工(左岸L=208m)、用地買収、水文調査、大隼橋詳細設計

令和3年度 護岸工(左岸L=135m)、附帯工(付替町道)、用地調査、用地買収、設計、水文調査

令和4年度 護岸工(左岸)、用地買収、水文調査(予定)

イ 令和3年度の事業実施に当たり改善等に取り組んだ点

工事により発生する土砂の一部を新堤防へ流用したり、他工事に流用するなどして土砂の有効活用を図った。国の補正予算を活用し、工事の更なる進捗を図った。

ウ 成果及び効果

工事では護岸工を135m整備することで治水安全度が上がった。

用地買収・補償では15筆(7,046.97m<sup>2</sup>)の用地買収が完了し、順調に用地取得を進めることができた。

エ 課題

今後の事業進捗を図るためには、用地ストックの確保が必要であり、積極的な用地買収と未買収地の継続的な用地交渉を進めていく。

また、河川改修に伴い架け替えが必要な大隼橋(町道)について、施工時の通行規制等に関し、八頭町や地元住民と調整を図る必要がある。



# 八東川 令和3年度 実施計画図

整備計画区間 L=1,450m

H23~26実施 久能寺堰、石井堰  
H27~29 瀬戸橋  
H23~H25実施 左岸護岸  
H28~R4 左岸護岸  
R3~R9 大車橋  
昭和54年10月 浸水区域  
R3~R7 左岸護岸

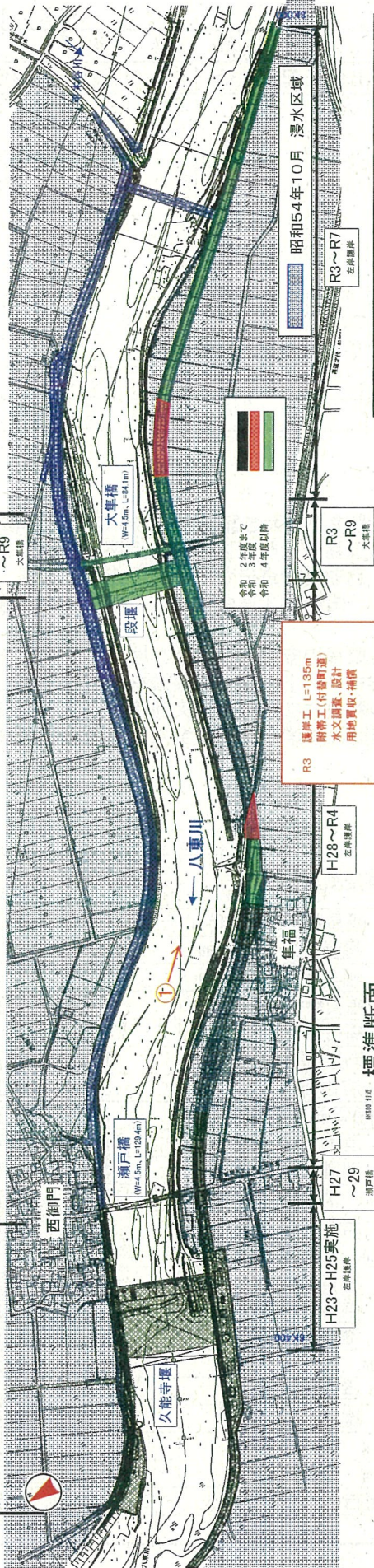

## 標準断面

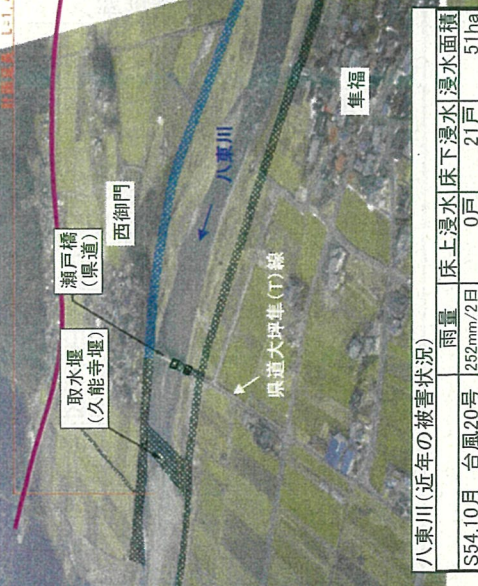
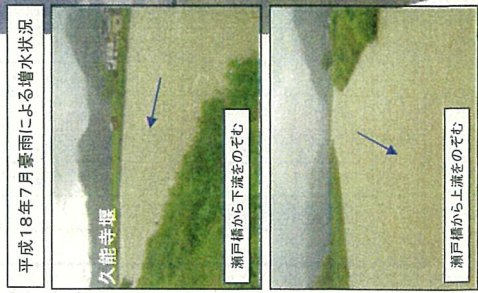
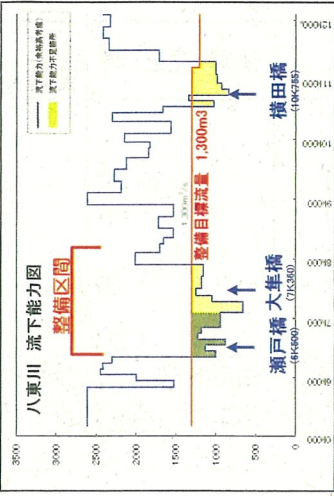
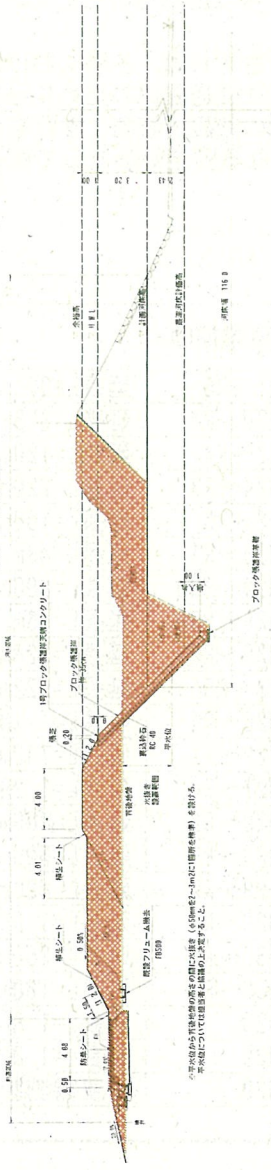

八東川(近年の被害状況)			
台風20号	雨量	床上浸水	床上浸水
S54.10月	282mm/2日	0戸	21戸
			51ha

5 主な事業に関する調べ

(単位：千円)

事業名	決算(見込)額	財 源 内 訳			
		国庫支出金	起 債	そ の 他	一般財源
『国道373号の強化』					
【改良・交通安全】					
防災・安全交付金(国道改築)	96,282	59,213	32,000		5,069
防災・安全交付金(交通安全)	18,437	11,339	5,000		2,098
【消融雪施設修繕】					
老朽化対策事業(構造物修繕)	38,156		34,000		4,156
【堆雪帯】					
防災・安全交付金(雪寒)	9,224	6,807	2,000		417

将来ビジョン	3 豊かな恵み・生活を守り、次世代につなぐ (6) 災害に強い県土の形成が進み、防災・危機管理対策が向上
令和新時代創生戦略	—
政策項目	—

(概要)

ア 目的及び事業の実施状況

(ア) 目的

平成29年1月及び2月豪雪では、智頭町で日積雪量観測史上最大を記録、鳥取市では33年ぶり、観測史上5番目の最大積雪深を観測するなどし、主要幹線道路を含む県内全域の道路において、長時間にわたる渋滞や通行止めが発生し、特に1月豪雪では、鳥取自動車道が全面通行止めとなり、大型車両が代替道路である国道373号に流れ込むことにより、国道53号も巻き込んだ長時間の通行止めが発生した。

このように、ひとたび豪雪が発生すれば、冬季における県民の安心・安全及び地域経済活動を大きく損なうことから、豪雪時の円滑な交通確保のために必要なハード・ソフト事業を実施してきたところであり、雪寒事業(消融雪装置の新設・修繕、堆雪帯の新設)などの冬期交通確保対策が令和2年度に概ね完了した。引き続き、更なる安全対策として国道改築事業や交通安全対策事業等にも取り組むこととしている。

(イ) 事業の実施状況

<全体計画及び進捗率>

事業区分	工区名	事業期間	事業概要	総事業費 (百万円)	R3まで 進捗率
国道改築	郷原工区	R1~R5	延長L=225m、幅員W=5.5(10.0)m	70	41.8%
"	福原工区	H30~R4	延長L=325m、幅員W=5.5(6.5)m	220	81.8%
"	駒帰ほか工区	R3~R4	延長L=120m、幅員W=5.5(7.0)m	100	12.1%
交通安全	中原工区	H24~R3	延長L=220m、幅員W=5.5(8.75)m	515	完了
"	中原3工区	R2~R5	延長L=160m、幅員W=5.5(10.0)m	70	23.7%
通学路対策	郷原工区	H29~R1	延長L=43m、歩道新設	12	完了
雪寒(消融雪)	智頭1工区	H29~H30	延長L=800m、消融施設新設	134	休止
"	郷原1工区	H29~H30	延長L=45m、融雪施設新設	77	完了
"	郷原2工区	H30~R2	延長L=324m、消融施設新設	175	完了
修繕(消雪)	中原工区	R3~R5	延長L=622m、消融施設修繕	40	休止
"	福原工区	H26~R2	延長L=1,189m、消融施設修繕	151	完了
"	樽見工区	H29~R1	延長L=730m、消融施設修繕	55	休止
"	駒帰工区	H27~R4	延長L=1,292m、消融施設修繕	187	89.0%
雪寒(堆雪帯)	智頭2工区	H29~R2	延長L=400m、堆雪帯設置	64	完了
"	篠坂工区	H29~R1	延長L=500m、堆雪帯設置	7	完了
"	毛谷工区	H29~R2	延長L=400m、堆雪帯設置	63	完了
"	大内工区	H29~R2	延長L=1,000m、堆雪帯設置	65	完了
"	大内2工区	H30~R3	延長L=250m、堆雪帯設置	110	65.2%
"	中原工区	H30~R2	延長L=180m、堆雪帯設置	37	完了
ガードパイプ化	大内~尾見	H29	延長L=1,800m	80	完了
"	福原~駒帰	H29	延長L=1,800m	61	完了
雪量観測装置	管内	H29	雪量観測装置ほか	16	完了

<令和3年度（現年+明許）>

事業区分	工区名	実施内容	事業費 (百万円)	備考
道路改良	郷原工区	用地補償1式	16	
"	福原工区	道路改良L=138m、修正設計、道路台帳修正	78	
"	駒帰ほか工区	測量設計	2	
交通安全	中原工区	用地補償	2	完了
"	中原3工区	測量設計	16	
修繕(消雪)	駒帰工区	延長L=289m、消雪施設修繕	38	
雪寒(堆雪帯)	大内2工区	用地補償	9	

イ 令和3年度の事業実施に当たり改善等に取り組んだ点

【改良・交通安全】

<郷原工区（智頭町郷原）>

用地補償にあたり、地元関係者が5名と少人数であったため、現場に集ってもらい計画説明を行ったうえで用地買収等を実施した。

<福原工区（智頭町福原）>

現道上において交通規制しながらの施工になることから、交通への影響を最小限とすることや事故の発生がないよう、工事工程、交通規制方法等に配慮した。特に鳥取自動車道通行止めの際には、交通量増加が著しいため、安全第一で工事を進めた。

<駒帰ほか工区（智頭町駒帰ほか）>

測量設計にあたっては、急峻で狭隘な地形における施工性や経済性等を考慮した。

<中原工区（智頭町中原）>

工事実施に伴い影響のあった物件に対して工事損失補償を行った。

<中原3工区（智頭町中原）>

歩道測量設計を実施するにあたり、下り車線への人家への影響を最小限とすること、及び現況消雪管の消雪効果を最大限活かすよう設計を行った。

【消融雪施設修繕】

智頭町駒帰における散水施設修繕工事では、人家が連担する集落内での施工であるため、騒音・振動や交通規制について、地元と調整を重ね円滑に工事を進めた。

【堆雪帯】

大内2工区について、次年度以降の工事実施に向けて用地補償を行った。

ウ 成果及び効果

【改良・交通安全】

<郷原工区（智頭町郷原）>

地元関係者一堂に集ってもらい計画説明を行ったことで、関係者へ理解していただき、円滑に用地提供の同意を得ることができた。

<福原工区（智頭町福原）>

線形改良が完了したことにより、車両の走行性・安全性が向上した。

<駒帰ほか工区（智頭町駒帰ほか）>

測量設計において、工法の再検討を行い、施工性・経済性に優れる計画を策定できた。

<中原工区（智頭町中原）>

工事損失補償を実施し、事業を完了した。

<中原3工区（智頭町中原）>

既設水路の断面を測量し、既設水路を継続して利用できることを確認した結果、人家への影響を3軒減らすことができたうえ、消雪管の再設置費用等の軽減に繋がる設計を行うことができた。

【消融雪施設修繕】

令和3年度は、上記整備計画の進捗を図り、国交省や関係町と連携を図ることで、国道373号の冬期交通確保は、これまで以上に効率良く行うことができた。

また、ライブカメラにより、道路の積雪状況の把握が速やかに行えるなど、除雪に関する迅速な対応が行えた。

【堆雪帯】

大内2工区について、関係者から事業実施への協力を得ることができ、起業地全体の用地補償を完了した。

工 課 題

【改良・交通安全】

改良・交通安全事業においては、周辺民家への工事影響が懸念されるが、影響が最小限となるよう地元関係者の理解を得ながら工事实施し、早期の効果発現となるよう事業を促進していく。

【消融雪施設修繕】

施工方法について地元関係者の理解を得ながら工事实施し、早期の効果発現となるよう事業促進していく。

【堆雪帯】

残る大内2工区の工事实施にあたっては、沿線住民や交通への影響を最小限とすることや事故の発生がないよう、沿線住民との調整や工事工程、規制方法等に配慮していく。

# R373冬期交通確保対策 R4.3.31

資料1

S=1:2,500

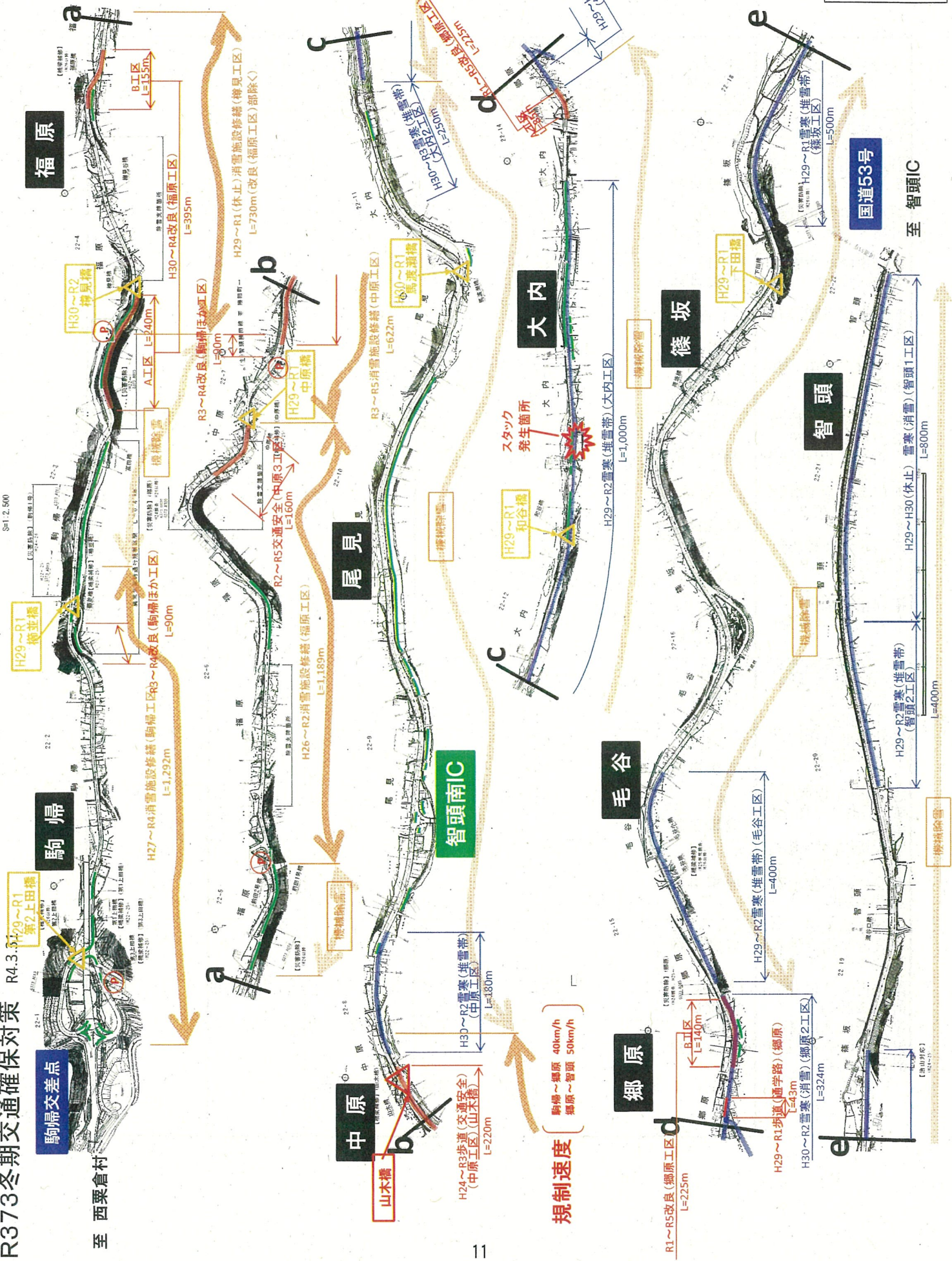

- 凡例
- 改良系
  - 雪塞
  - 消雪施設修繕
  - ▲ 橋梁修繕
  - Gr→Gp(H29)

規制速度  
駒原~郷原 40km/h  
郷原~智頭 50km/h

至 智頭IC

国道53号

6 許認可等の処理状況調べ

(1) 許認可等の状況

(令和4年1月31日現在)

許認可等の名称 (法令名)	法定又は 標準処理 期限	申請書(届出書)		許認可 不勧告 受理	不許認可 取下げ 不受理	翌年度繰越
		前年度か らの繰越	新 規 (更新分を含む)			
道路工事施行承認 (道路法第24条)	7日 +協議日数	0	7	7	0	0
道路占用許可(道路 法第32条)	14日 +協議日数	3	185	155	2	0
道路占用協議(道路 法第35条)	14日 +協議日数	0	2	2	0	0
特殊車両通行許可 (道路法第47条)	14日 +協議日数	1	35	36	0	0
河川工事承認(河川 法第20条)	21日 +協議日数	0	2	2	0	0
河川流水占用(河川 法第23条)	21日 +協議日数	0	2	2	0	0
河川占用、工作物 等の新築等許可 (同意)(河川法第 24・26条)	21日 +協議日数	0	151	95	1	0
河川産出物採取許 可(河川法第25 条)	21日 +協議日数	0	0	0	0	0
河川形状変更許可 (河川法第27条)	21日 +協議日数	0	2	2	0	0
権利譲渡承認 (河川法第34条)	30日 +協議日数	0	0	0	0	0
岩石採取計画認可 (同意)(採石法第3 3条、 第42条の2)	49日 +協議日数	1	0	1	0	0
砂利採取計画認可 (砂利採取法)	28日 +協議日数	0	0	0	0	0
急傾斜地崩壊危険区 域内行為許可(急傾 斜法)	14日 +協議日数	0	0	0	0	0
砂防指定地内制限行 為等許可(同意)(鳥 取県砂防指定地等 管理条例)	21日 +協議日数	2	148	121	0	0
権利譲渡承認(鳥 取県砂防指定地等 管理条例第14条)	30日 +協議日数	0	0	0	0	0
開発行為許可(都市 計画法29条)	11日 +協議日数	0	2	2	0	0
予定建築物以外の 建築等の許可(都市 計画法42条)	7日 +協議日数	0	0	0	0	0
合 計		7	536	425	3	0

(2) 不許認可（取下げ、不受理）の状況

(令和4年1月31日現在)

許認可等の名称	件数	左の理由
道路占用許可(道路法第32条)	2件	内容修正等のため
河川占用、工作物等の新築等許可(同意)(河川法第24・26条)	1	申請箇所が当所管理ではなかったため
合計	3件	

7 現金の取扱状況

(1) 現金取扱状況

(令和4年1月31日現在)

収入科目(節)	収入済額(円)	件数(件)	備 考
物品売払収入	1,737	6	鳥取県特別栽培農産物認証シール、鳥取県史等
合 計	1,737	6	

(2) つり銭の状況

該当なし



8 財産に関する調べ

(1) 公有財産

了 土地

(令和4年1月31日現在)

行政・普通財産の区分	機関名又は施設名等	所在地	前年度末		本年度異動状況							本年度末		備考
			面積 (㎡)	価額 (円)	増減別	異動日	面積 (㎡)	価額 (円)	増減理由	登記年月日	面積 (㎡)	価額 (円)		
行政 財産	事務所敷地	八頭郡八頭町 郡家100外	5,896.30	3,783,000	増加	R					R	5,896.30	3,783,000	
					減少	R					R			
	事務所敷地	八頭郡八頭町 郡家100	433.00	334,800	増加	R					R	433.00	334,800	
					減少	R					R			
	事務所敷地	八頭郡八頭町 郡家100外	677.61	1,633,170	増加	R					R	677.61	1,633,170	
					減少	R					R			
	事務所敷地	八頭郡八頭町 郡家40	170.00	378,087	増加	R					R	170.00	378,087	
					減少	R					R			
	事務所敷地	八頭郡八頭町 郡家100外	1,445.00	不明	増加	R					R	1,445.00	不明	
					減少	R					R			
	事務所敷地	八頭郡八頭町 郡家100外	9.91	不明	増加	R					R	9.91	不明	
					減少	R					R			
事務所敷地	八頭郡八頭町	641.24	不明	増加	R					R	641.24	不明		

	郡家 40																								
事務所敷地	八頭郡八頭町 郡家 100 外	323.77	不明	R	R						減少	R										323.77	不明	R	
駐車場敷地	八頭郡八頭町 郡家 120-1	938.75	不明	R	R					増加	R										938.75	不明	R		
																									R
特殊車両庫	八頭郡八頭町 郡家 380-6	3,833.10	52,130,450	R	R					増加	R										3,833.10	52,130,450	R		
																									R
計		14,368.68	58,259,507																		14,368.68	58,259,507			
普通財産	該当なし			R	R						増加	R												R	
計																									
合計		14,368.68	58,259,507																			14,368.68	58,259,507		

イ 建物

(令和4年1月31日現在)

行政・普通財産の区分	機関名又は施設名等	所在地	前年度末		本年度異動状況						本年度末		備考	
			面積(m <sup>2</sup> )	価額(円)	増減別	異動日	面積(m <sup>2</sup> )	価額(円)	増減理由	登記年月日	面積(m <sup>2</sup> )	価額(円)		
行政財産	八頭庁舎本館	八頭郡八頭町 郡家100	1,550.97	44,133,660	増加	R					R	1,550.97	44,133,660	
					減少	R						R		
	車庫	八頭郡八頭町 郡家100	294.80		増加	R					R	294.80		
					減少	R						R		
	運転士詰所倉庫	八頭郡八頭町 郡家100	173.74	7,783,260	増加	R					R	173.74	7,783,260	
					減少	R						R		
	油庫	八頭郡八頭町 郡家100	6.75		増加	R					R	6.75		
					減少	R						R		
	單車置場	八頭郡八頭町 郡家100	40.00	450,000	増加	R					R	40.00	450,000	
					減少	R						R		
	試験室	八頭郡八頭町 郡家100	19.10	350,000	増加	R					R	19.10	350,000	
					減少	R						R		
	車庫	八頭郡八頭町 郡家100	221.10	5,030,000	増加	R					R	221.10	5,030,000	
					減少	R						R		

道路技手詰所	八頭郡八頭町 郡家100	36.40	2,800,000	増加	R					R	36.40	2,800,000
				減少	R					R		
会議棟	八頭郡八頭町 郡家100	459.46	32,050,000	増加	R					R	459.46	32,050,000
				減少	R					R		
別館	八頭郡八頭町 郡家40	654.31	17,184,315	増加	R					R	654.31	17,184,315
				減少	R					R		
車庫	八頭郡八頭町 郡家40	74.44	1,220,000	増加	R					R	74.44	1,220,000
				減少	R					R		
別館連絡廊下	八頭郡八頭町 郡家40	34.64	6,453,300	増加	R					R	34.64	6,453,300
				減少	R					R		
水防倉庫	八頭郡八頭町 門尾	19.87	2,467,500	増加	R					R	19.87	2,467,500
				減少	R					R		
特殊車両車庫	八頭郡八頭町 郡家380-6	1,032.10	85,701,370	増加	R					R	1,032.10	85,701,370
				減少	R					R		
防災倉庫	八頭郡八頭町 郡家100	50.00	-	増加	R					R	50.00	-
				減少	R					R		
車いす駐車	八頭郡八頭町	17.50	1,545,950	増加	R					R	17.50	1,545,950

場	郡家100								
計		4,685,182,071,69,355							4,685,182,071,69,355

ウ 山林 該当なし  
 エ 不動産（船舶、浮標、浮棧橋、浮ドック、航空機） 該当なし  
 オ 物権 該当なし  
 カ 無体財産権（特許権、著作権、商標権、実用新案権等） 該当なし  
 キ 有価証券 該当なし

(2) 金券類の保有状況  
 了 金券の保有状況  
 有 ・ 無

イ タクシーチケットの保有状況 該当なし

9 財産の貸付け及び使用許可調べ  
 (1) 土地及び建物  
 了 土地

(令和4年1月31日現在)

行政・普通財産の区分	貸付(使用許可)目的	所在地	数量又は面積	貸付(使用許可)年月日	当初貸付(使用許可)年月日	貸付(使用許可)期間	貸付(使用)料(円)		貸付(使用許可)先住所氏名	備考
							単価	本年度の貸付(使用)料		
行政財産	郵便ポスト	八頭町郡家100	0.256 m <sup>2</sup>	R3.3.26	S63.8.17	R3.4.1~ R4.3.31	月額・年額 1,325	1,325	鳥取市東品治町1 01 日本郵便(株)鳥取中 央郵便局	
計							月額・年額	1,325		
普通財産	該当なし									
合計								1,325		

イ 建物

(令和4年1月31日現在)

行政・普通財産の区分	貸付(使用許可)目的	所在地	数量又は面積	貸付(使用許可)年月日	当初貸付(使用許可)年月日	貸付(使用許可)期間	貸付(使用)料(円)		貸付(使用許可)先住所氏名	備考
							単価	本年度の貸付(使用)料		
行政財産	模写伝送装置子局および電話装置複写機	八頭町郡家100	0.36 m <sup>2</sup>	R2.12.22	—	R3.4.1~ R4.3.31	月額・年額 830	9,960	広島市中区小町4番 33号 中国電力(株)	
		八頭町郡家100	1.34 m <sup>2</sup>	R3.2.9	—	R3.4.1~ R4.3.31	月額・年額 830	13,280	倉吉市福庭町2丁目 23 (公財)鳥取県建設 技術センター	減免率1/3 (県出資3 0%未満)
	鳥取県ふるさとハロワーク八頭	八頭町郡家100	91 m <sup>2</sup>	R3.1.18	H21.3.30	R3.4.1~ R4.3.31	—	免除	鳥取市富安2丁目8 9番地9 鳥取労働局	
計							月額・年額	23,240		
普通財産	該当なし									
合計								23,240		

## (2) 物品

(令和4年1月31日現在)

品名	数量	規格・銘柄	貸付期間	貸付料(円)		貸付先		使用場所	貸付目的	備考
				単価	本年度の貸付料	住氏	所名			
路面清掃車	1台	KS-FG8JJFA 改J08E	R3.4.1~ R4.3.25	—	—	鳥取県鳥取市河原町長瀬 289番地1 (株)さくら建設	八頭県土整備 事務所管内	国道482号 外路面清掃 業務委託		
散水車	1台	2RG- FTR90U24HK1		—	—					
凍結防止 剤散布車	1台	範多機械 MS-25BIT(D)	R3.11.12~ R4.3.25	—	—	八頭郡若桜町若桜1111-5 中一建設(株)	若桜町香田外	国道482号外 除雪業務委託 (1工区)		
ロータリ ー除雪車	1台	ニイガタ NR403								
小型除雪 機	1台	ジイコーホレ シオン Si1014DK1-Z								
小型除雪 機	1台	和同産業 SW2511								
除雪グレ ーダー	1台	日本キヤタ ピラー YDS-N9B								
除雪ドー ザー	1台	TCM ZW180J								
除雪トラ ック	1台	UDトラッ クス QDG-CF5XL	R3.11.12~ R4.3.25	—	—	八頭郡八頭町南379-8 (株)竹内組	八頭町麻生外	県道麻生国府 線外除雪業務 委託(2工区)		
除雪トラ ック	1台	UDトラッ クス 2DG-CZ5BL								

品名	数量	規格・銘柄	貸付期間	貸付料(円)		貸付先		使用場所	貸付目的	備考
				単価	本年度の貸付料	住氏	所名			
除雪トラック	1台	三菱自動車工業 KG-FR529JX	R3.11.12~ R4.3.25	—	—	八頭郡八頭町宮谷 山陰建設(株)	八頭町見槻中 外	県道志子部船岡線外除雪業務委託(3工区)		
ロータリー除雪車	1台	ニイガタ NR282	R3.11.12~ R4.3.25	—	—	八頭郡八頭町才代 かわにし建設(株)	八頭町山志谷 外	県道岩美八東線外除雪業務委託(4工区)		
除雪ドーザー	1台	コマツ WA207-8Y								
除雪トラック	1台	日野自動車 ADG-HF4XL								
凍結防止剤散布車	1台	範多機械 MS-25BIT(D)	R3.11.12~ R4.3.25	—	—	八頭郡智頭町南方 (株)谷口工務店	一般国道373 号外	国道373号外除雪業務委託(6工区)		
除雪ドーザー	1台	日野自動車 KL-FZ4FJCA	R3.11.12~ R4.3.25	—	—	八頭郡智頭町智頭 (株)大英組	智頭町口波多 外	県道大高下口波多線外除雪業務委託(7工区)		
小型除雪車	1台	和同産業 SW2511								
除雪ドーザー	1台	コマツ WA207	R3.11.12~ R4.3.25	—	—	八頭郡智頭町市瀬 (株)寺谷組	智頭町西谷外	県道智頭勝田線外除雪業務委託(8工区)		
除雪ドーザー	1台	TCM L27								
除雪ロータリー	1台	NICHIGO HTR308A								



品名	数量	規格・銘柄	貸付期間	貸付料(円)		貸付先	使用場所	貸付目的	備考
				単価	本年度の貸付料				
小型除雪機	1台	ジイコーホレーシ SD1124DK1-Z	R3.11.12~ R4.3.25	—	—	八頭郡八頭町久能寺694-4 東洋建設(株)	八頭町才代外	県道才代船岡 線外除雪業務 委託(9工区)	
小型除雪機	1台	ジイコーホレーシ SF1230DM2-S							
小型除雪機	1台	ジイコーホレーシ FSR-1200D	R3.11.12~ R4.3.25	—	—	八頭郡家町宮谷200-2 こおげ建設(株)	八頭郡家外	県道郡家鹿野 気高線外除雪 業務委託(10 工区)	
小型除雪機	1台	和同産業 SW2511							
小型除雪機	1台	和同産業 SW2511							
凍結防止 剤散布車	1台	日本除雪機 製作所 ND-S35SS5	R3.11.12~ R4.3.25	—	—	八頭郡八頭町才代132-1 かわにし建設(株)	八頭町船岡外	県道河原イ ンタ一線外除雪 業務委託(凍 結防止剤散 布)(11工 区)	
除雪トラ ック	1台	UDトラッ クス QDG-CF5XL	R3.11.12~ R4.3.25	—	—	八頭郡八頭町南379-8 (株)竹内組	八頭町船岡外	県道河原イ ンタ一線外除雪 業務委託(12 工区)	
小型除雪機	1台	ヤマハ YT1280EX	R3.12.1~ R4.3.31	—	—	八頭郡八頭町家493 八頭町	八頭町徳丸ほ か	県道歩道等の 除雪	

品名	数量	規格・銘柄	貸付期間	貸付料(円)		貸付先	使用場所	貸付目的	備考
				単価	本年度の貸付料				
小型除雪機	1台	ヤマハ YT1280EX	R3.12.1～ R4.3.31	—	—	八頭郡智頭町智頭 2071-1 智頭町	智頭町智頭	国道373号歩道の除雪	
小型除雪機	1台	ホンダ HSM1380i	R3.12.1～ R4.3.31	—	—	八頭郡若桜町若桜 801 若桜町	若桜町若桜ほか	県道歩道等の除雪	
合計	30台								

10 借受不動産明細調べ

(令和4年1月31日現在)

区分	種別	借受(使用)目的	所在地	数量又は面積	契約書の有無	契約の状況			借受先		備考
						借受期間	借料(円)		住氏	所名	
							単価 月額・年額	本年度の借料			
土地	ため池 (雑種地)	道路維持に伴う発生材の一時仮置場	八頭郡八頭町郡家443	778.23㎡	有	R3.4.1~ R4.3.31	免除	免除	八頭郡八頭町郡家493 八頭町 八頭町長 吉田 英人		
合計	-	-	-	-	-	-	-	-	-	-	

11 建設機械等の管理状況調べ

(令和 4 年 1 月 31 日現在)

機 械 名	形式・年式	耐用年数	取得年月日	稼働日数	修理費	備 考
			取得金額			
コンクリートカッター	MCD-012	7年	H.14.08.28 187,425	0 日	—	
下水管清掃機	R-750	10年	H.10.05.12 572,250	0 日	—	
振動ローラー	JV08H-3	7年	H.09.07.23 1,680,000	0 日	—	
タンピングランマー	MT-50V	7年	H.04.04.20 262,650	0 日	—	
プレートコンパクター	MVC-60CE	7年	H.10.05.15 179,550	0 日	—	
プレートコンパクター	VC-75R	7年	S.62.04.23 170,000	0 日	—	
削岩機	PH-65A	7年	H.04.04.20 113,300	0 日	—	
削岩機	HR-5000	7年	H.10.05.12 128,100	1 日	—	
発電機	EP-3000	10年	H.02.04.24 190,550	0 日	—	
発電機	GA-2306 STD60HZ	10年	H.13.09.05 156,187	5 日	—	
コンクリートカッター (エンジンカッター)	611-DCM-R	7年	H.07.09.25 226,600	2 日	—	
ハンマードリル	DH-38-SA	7年	H.02.04.24 123,600	1 日	—	
動力噴霧器NO1	CSP-315K	8年	H.07.04.28 133,900	1 日	—	
動力噴霧器NO2	CSP-315	8年	H.08.04.17 133,900	1 日	—	
ダイヤモンドルコアビット	TS182	10年	H.15.06.27 234,990	0 日	—	
小型除雪機	FSR-1200D H08-2703	6年	H.08.10.29 2,148,580	0 日	0	保管替(米子高枝)
小型除雪機	FSR-1200D H08-2704	6年	H.08.10.29 2,148,580	0 日	0	譲渡(倉吉市)
小型除雪機	KSS30SDA-2 S17-1905	6年	H.17.11.29 1,835,925	1 日	122,397	
小型除雪機	SW2511 S26-1908	6年	H.26.11.18 1,815,480	9 日	97,537	業者貸与
小型除雪機	SW2511 S26-1909	6年	H.26.11.18 1,815,480	11 日	157,872	業者貸与
小型除雪機	SW2511 S27-1912	6年	H.27.11.20 1,890,000	0 日	97,537	業者貸与
小型除雪機	SW2511 S27-1913	6年	H.27.11.20 1,890,000	6 日	167,200	業者貸与
小型除雪機	SF230DM2-S S29-1916	6年	H.29.12.1 2,052,000	13 日	111,100	業者貸与
小型除雪機	SD1124DK1-Z S31-1913	6年	R.01.11.14 1,727,000	5 日	111,100	業者貸与
小型除雪機	Si1014DK1-Z S33-1906	6年	R.03.11.19 1,034,000	0 日	0	H08-2703から更新 業者貸与
小型除雪機	SD1124DK1-Z S33-1907	6年	R.03.11.19 1,696,200	16 日	0	H08-2704から更新 業者貸与
小型除雪機	HSM1380i S23-1913	6年	H.23.12.15 520,000	0 日	41,800	除雪ボランティア貸与
小型除雪機	YT1280EX S24-1909	6年	H.23.12.16 503,475	0 日	41,800	除雪ボランティア貸与
小型除雪機	YT1280EX S24-1910	6年	H.23.12.17 503,475	0 日	41,800	除雪ボランティア貸与
車載式小型散布機	MS-10MGH H20-2001	6年	H.21.2.23 3,192,000	0 日	0	
合計				72 日	990,143	

1.2 備品の処分状況調べ

(令和4年1月31日現在)

品名 (規格・銘柄)	(保管換年月日) 取得年月日	不 用 定 年 月 日	処 分				備 考	
			売 払 棄 却 の 別	売 払 方 法 ・ 棄 却 理 由	処 分 年 月 日	売 払 額		処 分 費 用
フジイ1200	(H29.3.31) H8.10.29	R3.9.2	売 払	随 意 契 約	R3.10.14	3,300円	円	倉吉市 に減額 譲渡
合 計						3,300		

1.3 寄附物件の受納状況調べ 該当なし

1.4 公共物の管理状況調べ

- (1) 廃道、廃川敷の処分状況 該当なし
- (2) 未処分箇所調べ 該当なし
- (3) 不法占用調べ 該当なし

1.5 用地取得の状況調べ

(令和4年1月31日現在)

区 分	道路(農道を除く)	河 川	砂防・急傾斜	災害復旧	計	
補助 事業	筆数	32筆	36筆	71筆	6筆	145筆
	面積	2,719.49㎡	8,952.98㎡	14,911.64㎡	441.22㎡	27,025.33㎡
	金額	4,028,894円	40,877,603円	6,766,047円	464,503円	52,137,047円
単県 事業	筆数	—筆	6筆	8筆	—筆	14筆
	面積	—㎡	1,469.52㎡	513.00㎡	—㎡	1,982.52㎡
	金額	—円	8,823,354円	659,292円	—円	9,482,646円
合計	筆数	32筆	42筆	79筆	6筆	159筆
	面積	2,719.49㎡	10,422.50㎡	15,424.64㎡	441.22㎡	29,007.85㎡
	金額	4,028,894円	49,700,957円	7,425,339円	464,503円	61,619,693円

1.6 登記の状況調べ

(1) 登記の状況

(令和4年1月31日現在)

区 分	取得筆数 A	登記筆数 B	未登記筆数 A-B	登 記 率 (B÷A)×100	備 考
土地区画整理区分を除く	159	130	29	81.8%	
土地区画整理分	—	—	—	—	
計	159	130	29	81.8%	

(2) 未登記の解消状況

(令和4年1月31日現在)

区 分	前年度末 未登記筆数 A	本年度 解消筆数 B	本年度末 未登記筆数 A-B	解消理由
土地区画整理区分を除く	611	17	594	R2→R3繰越17件 登記完了
土地区画整理分	—	—	—	
計	611	17	594	

17 職員駐車場の管理状況調べ

(1) 管理状況

(令和4年1月31日現在)

財産の区分	所在地	1区画の面積 (㎡)	貸付(使用)料(月額) (円)
行政財産	八頭郡八頭町郡家100	12.5外	3,500
普通財産	該当なし		

(2) 減免の考え方(減免を行った場合のみ)

- ・身体障害のため、自家用車での通勤・出張がやむをえない職員(減免率1/2)

(3) 使用料の見直し

令和3年度は実施なし

(令和元年9月26日実施/概ね3年に一度見直すこととされている)

18 合同庁舎に入居している団体等の調べ

(令和4年1月31日現在)

団体名	職員数 人	当初入居 の年月日	面積 ㎡	職員1人当 たりの面積 ㎡	許可使用料 (月又は年額) 円	減免率 %	共益費の 負担方法	備考
ハローワーク 八頭(鳥取労働 局)	3.83	H28.7.16 (H21.4.1)	91	15.6	減免	100	○電気代 専用メーター 設置にて実使 用分を計算  ○水道代 庁舎全体の 水道代 ×国職員数 3.83人 ÷庁舎全体 の職員数 117.83人  ○下水道代 庁舎全体の 下水道代 ×国職員数 3.83人 ÷庁舎全体 の職員数 117.83人  ○ガス代 別館ガス代 ×国職員数 3.83人 ÷別館職員 数 20.83人	

							○清掃負担金 庁舎全体清 掃委託料×74 m <sup>2</sup> (サーバー 室(17 m <sup>2</sup> )を除 く。) ÷庁舎の清 掃面積 2,377.91 m <sup>2</sup> ×国職員数 3.83人 ÷ハローワーク職 員数 5.83人
--	--	--	--	--	--	--	--

○ 意見、要望等

(1) 業務に関する意見・要望等

特記事項なし

(2) 監査委員事務局に対する要望等

特記事項なし

